

[แผนพัฒนาการศึกษาขั้นพื้นฐาน]

ปีงบประมาณ พ.ศ.๒๕๖๑-๒๕๖๔

(ฉบับปรับปรุง ปีงบประมาณ พ.ศ.๒๕๖๕)

สำนักงานเขตพื้นที่การศึกษาประถมศึกษาตราด



เอกสารลำดับที่ นพ ๐๖/๒๕๖๔

กลุ่มนโยบายและแผน

สำนักงานเขตพื้นที่การศึกษาประถมศึกษาตราด

สำนักงานคณะกรรมการการศึกษาขั้นพื้นฐาน

บทสรุปสำหรับผู้บริหาร

ความเป็นมา

ตามพระราชบัญญัติการศึกษาแห่งชาติ พ.ศ. ๒๕๔๒ และที่แก้ไขเพิ่มเติม พ.ศ. ๒๕๔๕ เป้าหมายหลักของการพัฒนาการศึกษา ของประเทศไทย คือ การพัฒนาผู้เรียนให้เป็นบุคคลที่มีคุณภาพ ด้วยกระบวนการเรียนรู้ เพื่อความเจริญงอกงามของบุคคลและสังคม โดยถ่ายทอดความรู้ การฝึก การอบรม การสืบสานทางวัฒนธรรม การสร้างสรรค์จรรโลง ความก้าวหน้าทางวิชาการ การสร้างองค์ความรู้อันเกิดจากการจัดสภาพแวดล้อม สังคม การเรียนรู้และปัจจัยเกื้อหนุนให้บุคคลเรียนรู้อย่างต่อเนื่อง ตลอดชีวิต

ในการดำเนินการจัดทำแผนพัฒนาการศึกษาขั้นพื้นฐาน สำนักงานเขตพื้นที่การศึกษาประถมศึกษาตราด ได้ให้ความสำคัญกับการมีส่วนร่วมของทุกภาคส่วน เพื่อสร้างการรับรู้ความเข้าใจ การยอมรับ และเข้ามามีส่วนร่วม ในกระบวนการจัดทำแผนฯ เพื่อให้สามารถขับเคลื่อนแผนไปสู่การปฏิบัติได้อย่างมีประสิทธิภาพ โดยได้ศึกษา สภาวะการณ์ และบริบทแวดล้อมที่มีผลกระทบต่อพัฒนาการศึกษา ทั้งด้านความก้าวหน้าของเทคโนโลยีดิจิทัล ทักษะของประชากรในศตวรรษที่ ๒๑ การพัฒนาเศรษฐกิจและสังคมยุค ๔.๐ และนำผลการบริหารการจัดการ การศึกษา ปีงบประมาณ ๒๕๖๑-๒๕๖๓ ซึ่งครอบคลุมประเด็นที่เกี่ยวกับบริบทการจัดการศึกษา โอกาสทางการ การศึกษา คุณภาพการศึกษา ประสิทธิภาพการจัดการเรียนการสอน การบริหารจัดการสถานศึกษา และการใช้จ่าย งบประมาณ รวมทั้งการพัฒนาการศึกษา นอกจากนี้ยังได้ศึกษาปัญหาที่เกิดจากระบบการศึกษา และจาก สภาวะการณ์ของโลกที่เปลี่ยนแปลงไป นำมากำหนดแนวคิดของการจัดการศึกษา วิสัยทัศน์ พันธกิจ เป้าประสงค์ บทบาทของ ผู้มีส่วนเกี่ยวข้อง ยุทธศาสตร์ ตัวชี้วัด และแนวทางการพัฒนา รวมทั้งโครงการเร่งด่วนที่สำคัญ

ความจำเป็นในการจัดทำแผนพัฒนาการศึกษา

ความท้าทายที่เป็นพลวัตของโลกศตวรรษที่ ๒๑ การเปลี่ยนแปลงของเศรษฐกิจและสังคมอันเนื่องจากการ ปฏิวัติดิจิทัล (Digital Revolution) การเปลี่ยนแปลงสู่อุตสาหกรรม ๔.๐ (The Fourth Industrial Revolution) การเติบโตทางเศรษฐกิจของประเทศส่งผลให้ทรัพยากรธรรมชาติถูกทำลายและเสื่อมโทรมอย่างรวดเร็ว ทักษะคน ความเชื่อ ค่านิยม วัฒนธรรม และพฤติกรรมของผู้เรียนปรับเปลี่ยนไปตามกระแสโลกาภิวัตน์ รวมทั้งระบบ การศึกษาที่ยังมีปัญหามากมายประการ นับตั้งแต่ปัญหาคุณภาพของ คนไทย ทุกช่วงวัย ปัญหาคุณภาพและ มาตรฐานการจัดการศึกษาในทุกระดับ จุดอ่อนของระบบการศึกษา และการพัฒนาบุคลากรด้านวิทยาศาสตร์ ภาษาอังกฤษ เทคโนโลยีและการบริหารจัดการศึกษาของสถานศึกษาที่ยัง ไม่เหมาะสม ขาดความคล่องตัว ยังมี ความเหลื่อมล้ำในด้านโอกาสและความเสมอภาคทางการศึกษา รวมทั้งปัญหาด้านคุณธรรม จริยธรรม และการขาด ความตระหนักถึงความสำคัญของการมีวินัย ความซื่อสัตย์สุจริต และการมีจิตสาธารณะ รัฐมีนโยบายส่งเสริม สนับสนุนโอกาสทางการศึกษาค่อนข้างมาก ส่งผลให้ประชากรในวัยเรียนรวมทั้งเด็กด้อยโอกาสและผู้มีความ ต้องการจำเป็นพิเศษมีโอกาสได้รับการศึกษาสูงขึ้น แต่ยังไม่ครบทุกคน จึงต้องเร่งดำเนินการสนับสนุน ส่งเสริมการพัฒนาและมีมาตรการต่าง ๆ ให้เด็กและประชาชนทุกช่วงวัยสามารถเข้าถึงโอกาสทางการศึกษา ซึ่ง สำนักงานเขตพื้นที่การศึกษาประถมศึกษาตราด ได้จัดทำแผนพัฒนาการศึกษาขั้นพื้นฐาน ปีงบประมาณ พ.ศ. ๒๕๖๑-๒๕๖๔ ใช้เป็นกรอบแนวทางในการพัฒนาการศึกษา และเนื่องจากพระราชกฤษฎีกา ว่าด้วยหลักเกณฑ์และ วิธีการบริหารกิจการบ้านเมืองที่ดี พ.ศ. ๒๕๖๒ มาตรา ๙ และมาตราที่ ๑๖ กำหนดให้ส่วนราชการจัดทำแผนปฏิบัติ ราชการระยะ ๕ ปี ระยะแรกให้สิ้นสุดปีงบประมาณ พ.ศ. ๒๕๖๕ สำนักงานเขตพื้นที่การศึกษาประถมศึกษาตราด จึงปรับปรุงแผนพัฒนาการศึกษาขั้นพื้นฐาน ปีงบประมาณ ๒๕๖๑ - ๒๕๖๔ ให้สิ้นสุดระยะ ๕ ปีในปีงบประมาณ พ.ศ. ๒๕๖๕ และใช้เป็นกรอบแนวทางในการพัฒนาการศึกษา ปีงบประมาณ พ.ศ. ๒๕๖๕

แนวคิดการจัดการศึกษา

แนวคิดการจัดการศึกษา (Conceptual Design) ตามแผนพัฒนาการศึกษาขั้นพื้นฐานยึดหลักสำคัญในการจัดการศึกษา ประกอบด้วย หลักการจัดการศึกษาเพื่อปวงชน (Education for All) หลักการจัดการศึกษาเพื่อความเท่าเทียมและทั่วถึง (Inclusive Education) หลักปรัชญาของเศรษฐกิจพอเพียง (Sufficiency Economy) และหลักการมีส่วนร่วมของทุกภาคส่วนของสังคม (All for Education) อีกทั้งยึดตามเป้าหมายการพัฒนาที่ยั่งยืน (Sustainable Development Goals : SDGs ๒๐๓๐) การพัฒนาระบบข้อมูลและสารสนเทศทางการศึกษาที่เชื่อมโยงกันเพื่อใช้ในการบริหารจัดการ เพิ่มประสิทธิภาพการบริหารจัดการสถานศึกษาโดยเฉพาะสถานศึกษาขนาดเล็ก การส่งเสริมการมีส่วนร่วมของทุกภาคส่วนในการจัดและสนับสนุนการศึกษา เพื่อลดภาระค่าใช้จ่ายของภาครัฐ และปฏิรูประบบการเงินเพื่อการศึกษา โดยนำยุทธศาสตร์ชาติ ๒๐ ปี (พ.ศ. ๒๕๖๑-๒๕๘๐) นโยบาย/เป้าหมายรัฐบาล แผนพัฒนาเศรษฐกิจและสังคมแห่งชาติ ฉบับที่ ๑๒ (พ.ศ.๒๕๖๐ - ๒๕๖๔) แผนการศึกษาแห่งชาติ พ.ศ. ๒๕๖๐-๒๕๗๙ แผนพัฒนาการศึกษาของกระทรวงศึกษาธิการ ฉบับที่ ๑๒ (พ.ศ.๒๕๖๐-๒๕๖๔) นโยบายสำนักงานคณะกรรมการการศึกษาขั้นพื้นฐาน ปีงบประมาณ พ.ศ.๒๕๖๓-๒๕๖๕ แผนพัฒนาการศึกษาจังหวัดตราด พ.ศ. ๒๕๖๓-๒๕๖๕ และบริบทต่าง ๆ ที่เกี่ยวข้อง มาเชื่อมโยงกับอำนาจหน้าที่ ของสำนักงานเขตพื้นที่การศึกษาประถมศึกษาตราด มากำหนดเป็นกรอบแนวทางในการจัดทำแผนพัฒนาการศึกษาขั้นพื้นฐาน **วิสัยทัศน์ พันธกิจ เป้าประสงค์ ยุทธศาสตร์ และตัวชี้วัด ของแผนพัฒนาการศึกษาขั้นพื้นฐาน ปีงบประมาณ ๒๕๖๑ - ๒๕๖๔ (ฉบับปรับปรุง ปีงบประมาณ พ.ศ. ๒๕๖๕)**

จากแนวคิดการจัดการศึกษาดังกล่าวข้างต้น แผนพัฒนาการศึกษาขั้นพื้นฐาน ปีงบประมาณ ๒๕๖๑ - ๒๕๖๔ (ฉบับปรับปรุง ปีงบประมาณ พ.ศ. ๒๕๖๕) จึงได้กำหนด วิสัยทัศน์ พันธกิจ เป้าประสงค์ ยุทธศาสตร์ และตัวชี้วัด ไว้ดังนี้

วิสัยทัศน์(Vision)

“สำนักงานเขตพื้นที่การศึกษาจัดการศึกษาทุกระดับได้มาตรฐาน มีคุณภาพอย่างทั่วถึง และส่งเสริมความเป็นเลิศตามศักยภาพ บริหารงานด้วยหลักธรรมาภิบาล สืบสานหลักปรัชญาของเศรษฐกิจพอเพียง เสริมสร้างโอกาสความเท่าเทียมเสมอภาค และพัฒนากระบวนการเรียนรู้ในศตวรรษที่ ๒๑ เน้นการมีงานทำ นำเทคโนโลยี ต่อยอดนวัตกรรมสู่การเปลี่ยนแปลงในโลกสากล บนพื้นฐานวัฒนธรรมท้องถิ่นและความเป็นไทย ได้อย่างสมดุล”

พันธกิจ (Mission)

๑. พัฒนาผู้เรียนระดับปฐมวัยให้เป็นมนุษย์ที่สมบูรณ์ทั้งร่างกาย อารมณ์ จิตใจ สังคม มีวินัย และสติปัญญา เป็นคนเก่ง คนดีและมีคุณภาพ มีทักษะพร้อมในศตวรรษที่ ๒๑ เพิ่มสมรรถนะและขีดความสามารถในการแข่งขันในเวทีโลกได้เต็มตามศักยภาพ ตลอดจนปลูกฝังคุณธรรม ความพอเพียง และความเป็นไทยอย่างสมดุล

๒. ส่งเสริม สนับสนุนการสร้างโอกาสทางการศึกษาอย่างเสมอภาคเท่าเทียมและทั่วถึง เพื่อให้ผู้เรียนระดับการศึกษาขั้นพื้นฐานมีมาตรฐานและคุณภาพตรงตามหลักสูตรการศึกษาขั้นพื้นฐาน เน้นการมีงานทำ ทักษะชีวิต และสามารถสร้างสรรค์นวัตกรรมให้ทัน ต่อการเปลี่ยนแปลงและต่อยอดได้

๓. พัฒนาผู้บริหารสถานศึกษา ครูและบุคลากรทางการศึกษาทั้งระบบ ให้จัดการเรียนรู้อย่างมีประสิทธิภาพ ทันต่อการเปลี่ยนแปลงในโลกยุคใหม่ และค้นคว้าหาความรู้ สร้างนวัตกรรมที่ส่งเสริมกระบวนการเรียนรู้อย่างมีคุณภาพ เพื่อการศึกษาที่มีงานทำมีทักษะชีวิต และส่งเสริมผู้เรียนให้สร้างสรรค์นวัตกรรม พัฒนาต่อยอดได้

ข

แผนพัฒนาการศึกษาขั้นพื้นฐาน (ฉบับปรับปรุง ปีงบประมาณ ๒๕๖๕) สพป.ตราด

๔. ส่งเสริม สนับสนุน ให้สถานศึกษามีการบริหารจัดการศึกษาอย่างมีประสิทธิภาพ มีคุณภาพ อย่างเป็นระบบ มีหลักประกันคุณภาพและน่าเชื่อถือ ในสังคมอย่างทั่วถึง และมีผลสัมฤทธิ์ทางการเรียนรู้ที่ เพิ่มขึ้น

เป้าประสงค์ (Goals)

๑. ผู้เรียนในระดับปฐมวัยมีพัฒนาการทุกด้านทั้งร่างกาย อารมณ์ จิตใจ สังคม มีวินัย และสติปัญญา พร้อมเข้ารับการศึกษาในระดับการศึกษาขั้นพื้นฐานตรงตามหลักสูตรปฐมวัย พุทธศักราช ๒๕๖๐ มีระเบียบวินัย เข้าใจสังคม และใฝ่รู้ใฝ่เรียน มีทักษะชีวิต เพื่อป้องกันตนเอง ให้ปลอดภัย

๒. ผู้เรียนในระดับการศึกษาขั้นพื้นฐาน มีมาตรฐานตรงตามหลักสูตรแกนกลางการศึกษาขั้นพื้นฐาน พุทธศักราช ๒๕๕๑ มีคุณธรรม จริยธรรม คุณลักษณะอันพึงประสงค์ตามหลักสูตร และค่านิยมหลักของคนไทย ๑๒ ประการได้รับการพัฒนาสมรรถนะและทักษะในศตวรรษที่ ๒๑ เต็มตามศักยภาพ และบริบทของพื้นที่ สามารถเข้าสู่การแข่งขันมีงานทำและสร้างสรรค์นวัตกรรมได้

๓. ผู้บริหารสถานศึกษา ครูและบุคลากรทางการศึกษาได้รับการส่งเสริม พัฒนา ให้จัดการศึกษาและกระบวนการเรียนรู้ ที่เท่าทันยุคการเปลี่ยนแปลงอย่างเป็นระบบมีประสิทธิภาพได้มาตรฐาน และมีคุณภาพอย่างทั่วถึง มีคุณธรรม จริยธรรม ผลิตรายได้คุณภาพและสมดุล

๔. สำนักงานเขตพื้นที่การศึกษา ประถมศึกษา ๒๒ และสถานศึกษามีระบบบริหารจัดการแบบมีส่วนร่วมที่มีประสิทธิภาพ จัดการศึกษาเป็นระบบ มีคุณภาพ ครบวงจร ได้รับความเชื่อถือจากสังคม เพื่อลดความเหลื่อมล้ำและเท่าเทียม

จุดเน้นองค์กร

กายภาพเด่น เน้นมาตรฐาน ผสานนโยบาย จุดขายอาชีพ Active Technology มีนวัตกรรมนำวิถีพอเพียง หยุคเสี่ยงโควิด ดำเนินชีวิตแบบ New Normal

ค่านิยมองค์กร

ยิ้ม รับ ทัก ไหว้

กลยุทธ์/ตัวชี้วัด

กลยุทธ์ที่ ๑ ส่งเสริมการจัดการศึกษาให้ผู้เรียนมีความปลอดภัยจากภัยทุกรูปแบบ

เป้าประสงค์เชิงกลยุทธ์

ผู้เรียน ครู และบุคลากรทางการศึกษา และสถานศึกษา ได้รับการดูแลความปลอดภัยจากภัยพิบัติและภัยคุกคามทุกรูปแบบ สามารถปรับตัวต่อโรคอุบัติใหม่ โรคอุบัติซ้ำและรองรับวิถีชีวิตใหม่ รวมถึงการจัดสภาพแวดล้อมที่เอื้อต่อการมีสุขภาวะที่ดี

ตัวชี้วัด ๑. ร้อยละของผู้เรียนที่เข้าร่วมกิจกรรมที่ส่งเสริมสนับสนุน ในการสร้างภูมิคุ้มกันพร้อมรับมือการเปลี่ยนแปลงและภัยคุกคามแบบใหม่ทุกรูปแบบ

๒. ร้อยละของครู บุคลากรทางการศึกษา ดำเนินการตามแนวทาง ในการจัดการภัยพิบัติ และภัยคุกคามทุกรูปแบบ ให้สามารถ ปรับตัวต่อโรคอุบัติใหม่และโรคอุบัติซ้ำ รองรับวิถีชีวิตใหม่(New Normal)

๓. ร้อยละของบุคลากรทางการศึกษา มีความรู้ ความเข้าใจเรื่องการจัดระบบความปลอดภัยต่าง ๆ สามารถนำความรู้ ไปถ่ายทอดสู่โรงเรียนได้

๔. ร้อยละของสถานศึกษาที่มีแผน/มาตรการในการจัดการภัย พิบัติ ภัยคุกคามทุกรูปแบบ โรคอุบัติใหม่และโรคอุบัติซ้ำรองรับวิถีชีวิตใหม่ (New Normal)

กลยุทธ์ที่ ๒ สร้างโอกาสและความเสมอภาคทางการศึกษาให้กับประชากรวัยเรียนทุกคน

เป้าประสงค์เชิงกลยุทธ์

๑. เด็กปฐมวัยได้เข้าเรียนทุกคน มีพัฒนาการสมวัย

๒. ประชากรวัยเรียนระดับการศึกษาขั้นพื้นฐาน ได้รับโอกาสทางการศึกษาอย่างเสมอภาค
จนจบการศึกษาขั้นพื้นฐาน

๓. ผู้เรียนที่มีความสามารถพิเศษได้รับการส่งเสริมและพัฒนาสู่ความเป็นเลิศ

๔. เด็กกลุ่มเสี่ยงที่จะออกจากระบบการศึกษา เด็กตกหล่น และเด็กออกกลางคัน ได้รับการช่วยเหลือ ให้ได้รับการศึกษาขั้นพื้นฐาน

๕. เด็กพิการและผู้ด้อยโอกาส ได้รับโอกาสทางการศึกษาที่มีคุณภาพ

ตัวชี้วัด ๑. อัตราการเข้าเรียนสุทธิตะดับชั้นมัธยมศึกษาตอนต้น

๒. ร้อยละของผู้เรียนที่เป็นผู้พิการ ผู้ด้อยโอกาสเข้าถึงบริการ ทางการศึกษา และพัฒนาสมรรถภาพหรือบริการทางการศึกษาที่เหมาะสม ตามความจำเป็น

๓. ร้อยละของผู้เรียนที่ได้รับเงินอุดหนุนปัจจัยพื้นฐานสำหรับนักเรียนยากจน

๔. ร้อยละของผู้เรียนได้รับการพัฒนาเต็มตามศักยภาพตาม ความถนัด และความสามารถ (วิทยาศาสตร์คณิตศาสตร์ ทัศนศิลป์ นาฏศิลป์ ดนตรี กีฬา)

กลยุทธ์ที่ ๓ ยกกระดับคุณภาพการศึกษาให้สอดคล้องกับการเปลี่ยนแปลงในศตวรรษที่ ๒๑

เป้าประสงค์เชิงกลยุทธ์

๑. ผู้เรียนทุกช่วงวัยในระดับการศึกษาขั้นพื้นฐาน มีความรักในสถาบันหลักของชาติ และยึดมั่น การปกครองระบอบประชาธิปไตยอันมีพระมหากษัตริย์ทรงเป็นประมุข เป็นพลเมืองที่รู้สิทธิและหน้าที่ อย่าง มีความรับผิดชอบ มีจิตสาธารณะ มีความรักและความภูมิใจในความเป็นไทย

๒. ผู้เรียนทุกช่วงวัยในระดับการศึกษาขั้นพื้นฐานได้รับการศึกษาที่มีคุณภาพตามมาตรฐาน สอดคล้องกับศักยภาพให้เป็นผู้มีสมรรถนะและทักษะที่จำเป็นในศตวรรษที่ ๒๑

๓. ผู้บริหาร ครู และบุคลากรทางการศึกษาเป็นบุคคลแห่งการเรียนรู้ ทันทต่อการเปลี่ยนแปลง ของเทคโนโลยี มีสมรรถนะ ความรู้ ความเชี่ยวชาญ จรรยาบรรณและมาตรฐานวิชาชีพ มีความพร้อม ทั้งทางด้านวิชาการ เชี่ยวชาญวิชาชีพ มีจรรยาบรรณ และจิตวิญญาณความเป็นครู

๔. สถานศึกษาจัดการศึกษาเพื่อการบรรลุเป้าหมายการพัฒนาอย่างยั่งยืน (Sustainable Development Goals : SDGs) โดยเฉพาะ SDG เป้าหมายที่ ๔ การศึกษาที่มี คุณภาพและสร้างเสริม คุณภาพชีวิตที่เป็นมิตรกับสิ่งแวดล้อม ตามหลักปรัชญาของเศรษฐกิจพอเพียง

- ตัวชี้วัด**
๑. ร้อยละของนักเรียนปฐมวัยมีคุณภาพตามหลักสูตรการศึกษาปฐมวัย
 ๒. ร้อยละของผู้เรียนมีคุณลักษณะอันพึงประสงค์ระดับดีขึ้น
 ๓. ร้อยละความสำเร็จของการดำเนินโครงการพัฒนา การจัดการเรียนรู้เพื่อเสริมสร้างสมรรถนะผู้เรียนตอบสนองการเปลี่ยนแปลงศตวรรษที่ ๒๑
 ๔. คะแนนเฉลี่ยผลการทดสอบทางการศึกษาระดับชาตินิยมขั้นพื้นฐาน (O-NET)
 ๕. ร้อยละของครูสอนภาษาอังกฤษในระดับชั้นประถมศึกษา และมัธยมศึกษา ได้รับการพัฒนาและยกระดับความรู้ ภาษาอังกฤษโดยใช้ระดับการพัฒนาทางด้านภาษา (CEFR) ตามเกณฑ์ที่กำหนด
 ๖. ร้อยละของสถานศึกษาที่สอนในระดับมัธยมศึกษาตอนต้น ได้รับ การเตรียมความพร้อม (ด้านการอ่าน คณิตศาสตร์และวิทยาศาสตร์) ในการประเมินระดับนานาชาติตามโครงการ PISA
 ๗. ร้อยละของสถานศึกษาที่สามารถจัดการเรียนการสอนตามพหุปัญญา
 ๘. ร้อยละของนักเรียนที่ได้รับการคัดกรองเพื่อพัฒนาพหุปัญญารายบุคคล

กลยุทธ์ที่ ๔ เพิ่มประสิทธิภาพการบริหารจัดการศึกษา

เป้าประสงค์เชิงกลยุทธ์

๑. สำนักงานเขตพื้นที่การศึกษา สถานศึกษา มีการนำระบบข้อมูลสารสนเทศ และเทคโนโลยีดิจิทัลมาใช้ในการบริหารจัดการอย่างมีประสิทธิภาพ
๒. สถานศึกษาและพื้นที่นวัตกรรมได้รับการส่งเสริมสนับสนุนให้มีความคล่องตัวและเอื้อต่อการบริหาร และการจัดการศึกษาอย่างมีประสิทธิภาพที่เหมาะสมกับบริบท
๓. สำนักงานเขตพื้นที่การศึกษา สถานศึกษา มีการบริหารงบประมาณ และการบริหารงานบุคคล ที่มีประสิทธิภาพ เหมาะสมกับบริบท
๔. สำนักงานเขตพื้นที่การศึกษา สถานศึกษา มีการพัฒนาระบบการบริหารจัดการและการมีส่วนร่วมที่มีประสิทธิภาพ เหมาะสมกับบริบท

- ตัวชี้วัด**
๑. ร้อยละของสำนักงานเขตพื้นที่การศึกษาและสถานศึกษามีระบบบริหารจัดการที่เป็นดิจิทัล
 ๒. ร้อยละของสถานศึกษาในพื้นที่นวัตกรรมการศึกษา ในเขตพื้นที่ลักษณะพิเศษ และเขตพัฒนาเศรษฐกิจพิเศษ ได้รับการพัฒนาประสิทธิภาพการจัดการศึกษาตามบริบทพื้นที่
 ๓. ร้อยละของสำนักงานเขตพื้นที่การศึกษาและสถานศึกษา ที่ผ่านเกณฑ์การประเมิน ITA

คำนำ

การศึกษาเป็นสิทธิขั้นพื้นฐานของคนไทยทุกคน ที่หน่วยงานทางการศึกษาต้องจัดให้เพื่อพัฒนาผู้เรียนทุกช่วงวัย ให้มีความเจริญงอกงามทุกด้าน เพื่อเป็นต้นทุนทางปัญญาที่สำคัญในการพัฒนาทักษะคุณลักษณะ และสมรรถนะในการประกอบสัมมาชีพ และการดำรงชีวิตร่วมกับผู้อื่นในสังคมได้อย่างเป็นสุข อันจะนำไปสู่เสถียรภาพ และความมั่นคงของสังคมและประเทศชาติที่ต้องพัฒนาให้เจริญก้าวหน้า ทดเทียมนานาประเทศ ในเวทีโลกท่ามกลางกระแสการเปลี่ยนแปลงอย่างรวดเร็วของโลกศตวรรษที่ ๒๑

เพื่อวางกรอบเป้าหมายและทิศทางการจัดการศึกษา โดยมุ่งจัดการศึกษาให้ผู้เรียนทุกคนสามารถเข้าถึงโอกาสและความเสมอภาคในการศึกษาที่มีคุณภาพ พัฒนาระบบการบริหารจัดการศึกษาที่มีประสิทธิภาพ สำนักงานเขตพื้นที่การศึกษาประถมศึกษาตราด จึงปรับปรุงแผนพัฒนาการศึกษาขั้นพื้นฐาน ประจำปีงบประมาณ พ.ศ.๒๕๖๑ - ๒๕๖๔ ให้มีความสอดคล้อง เชื่อมโยงกับนโยบาย และบริบทที่เปลี่ยนแปลงไป โดยเน้นการให้ความสำคัญกับการมีส่วนร่วมและการยอมรับของทุกภาคส่วนที่เกี่ยวข้อง อันจะส่งผลให้การขับเคลื่อนแผนการพัฒนการศึกษาขั้นพื้นฐานไปสู่การปฏิบัติประสบความสำเร็จ

สำนักงานเขตพื้นที่การศึกษาประถมศึกษาตราด ขอขอบคุณคณะผู้ดำเนินการ คณะทำงาน รวมทั้งผู้ที่มีส่วนเกี่ยวข้องทุกท่านที่ให้ความร่วมมือในการจัดทำแผนพัฒนาการศึกษาขั้นพื้นฐานฉบับนี้เป็นอย่างดี ทำให้แผนพัฒนาการศึกษาขั้นพื้นฐาน ประจำปีงบประมาณ พ.ศ. ๒๕๖๑-๒๕๖๔ (ฉบับปรับปรุง ปีงบประมาณ พ.ศ.๒๕๖๕) สำเร็จ เสร็จสมบูรณ์ และหวังเป็นอย่างยิ่งว่าทุกภาคส่วน ไม่ว่าจะเป็นสถานศึกษา ผู้บริหารสถานศึกษา ครู บุคลากรทางการศึกษา หรือแม้แต่นักเรียน ภาคเอกชน ฯลฯ จะนำแผนการพัฒนาการศึกษาฉบับนี้ ไปใช้เป็นกรอบแนวทางในการพัฒนาการศึกษาตามช่วงระยะเวลาดังกล่าวได้อย่างมีประสิทธิภาพ และบรรลุผลสำเร็จตามเป้าหมายต่อไป

สำนักงานเขตพื้นที่การศึกษาประถมศึกษาตราด

พฤษภาคม ๒๕๖๕

ส่วนที่ ๑ บทนำ

บริบทของจังหวัดตราด และสำนักงานเขตพื้นที่การศึกษาประถมศึกษาตราด

ประวัติความเป็นมาของจังหวัดตราด

จังหวัดตราด ไม่มีหลักฐานปรากฏแน่ชัดว่ามีประวัติความเป็นมาอย่างไร แต่เชื่อว่าคำว่า "ตราด" นี้เพี้ยนมาจากคำว่า "กราด" เป็นชื่อของต้นไม้ชนิดหนึ่งสำหรับใช้ทำไม้กวาดในรัชสมัยกรุงศรีอยุธยา และสมัยสมเด็จพระนเรศวรมหาราช "ตราด" มีชื่อเดิมเรียกว่า "บ้านบางพระ" มีชัยภูมิสำคัญในการเป็นเมืองหน้าด่านชายทะเลรักษาความมั่นคงและอธิปไตยของประเทศ มีความสำคัญทางประวัติศาสตร์จนกระทั่งก่อนเสียกรุงศรีอยุธยาในปี พ.ศ. ๒๓๑๐

ครั้งเมื่อสงครามกู้เอกราช (พ.ศ. ๒๓๑๐) สมเด็จพระเจ้าตากสินมหาราช ทรงเลือกตราดเป็นเมืองหน้าด่านกันชน ทำหน้าที่ส่งเสบียงอาหารก่อนเคลื่อนกองทัพเรือออกจากจันทบุรียกไปขับไล่พม่า เพื่อกอบกู้เอกราชคืนสู่ชาติไทย ในช่วงต้นรัตนโกสินทร์ พ.ศ. ๒๓๒๕ สมัยพระบาทสมเด็จพระพุทธยอดฟ้าจุฬาโลกมหาราชที่ ๑ เมืองตราดยังขึ้นกับกรมท่า แสดงให้เห็นว่าเมืองตราดยังคงสังกัดอยู่ในฝ่ายกิจการต่างประเทศและการคลัง ในฐานะหัวเมืองชายฝั่งทะเลและเป็นเมืองท่าสำคัญแห่งหนึ่งเช่นเดียวกับในสมัยอยุธยา ต่อมาในสมัยพระบาทสมเด็จพระนั่งเกล้าเจ้าอยู่หัว รัชกาลที่ ๓ ไทยทำศึกกับเจ้าอนุวงศ์แห่งเมืองเวียงจันทน์ ซึ่งต่อมาหันไปสวามิภักดิ์กับญวน ไทยกับญวนผัดใจกันจนต้องทำสงครามในปี พ.ศ. ๒๓๗๑ เมืองตราดมีความสำคัญเป็นแหล่งกำลังพลและเสบียงอาหาร มีการตั้งป้อมค่ายอยู่ที่บ้านแหลมหิน ปากอ่าวเมืองตราด

ปี พ.ศ. ๒๔๔๖ ในรัชสมัยพระบาทสมเด็จพระจุลจอมเกล้าเจ้าอยู่หัว ทรงทำสนธิสัญญากับชาวฝรั่งเศส เมื่อวันที่ ๑๓ กุมภาพันธ์ พ.ศ. ๒๔๔๖ (ร.ศ.๑๒๒) ซึ่งทำให้ไทยจำต้องยกดินแดนจังหวัดตราด และเกาะต่างๆ ตั้งแต่อำเภอแหลมสิงห์ จังหวัดจันทบุรี ไปจนถึงเกาะกูด และเมืองปัจจันตคีรีเขตหรือเกาะกง ให้แก่ฝรั่งเศส เพื่อแลกเปลี่ยนให้ฝรั่งเศสถอนกองทหารออกจากจันทบุรี โดยสัญญาฉบับนี้ได้ให้สัตยาบันต่อกัน และมีผลทำให้กองทหารฝรั่งเศสถอนออกไปจากเมืองจันทบุรีตามสัญญา เมื่อ ๑๒ มกราคม ๒๔๔๗ ต่อมาในวันที่ ๒๓ มีนาคม ๒๔๔๙ พระบาทสมเด็จพระจุลจอมเกล้าเจ้าอยู่หัวได้ทรงยอมยกดินแดนพระตะบอง เสียมราฐ ศรีโสภณ ให้กับฝรั่งเศสเพื่อแลกเอาเมืองตราดและเกาะต่างๆ กับเมืองด่านซ้ายฝั่งขวาของแม่น้ำโขงคืนมา ชาวตราดจึงได้ถือเอาวันที่ ๒๓ มีนาคมของทุกปีเป็นวันเอกราชของจังหวัดตราดและได้มีการจัดงาน "วันตราดรำลึก" เพื่อน้อมรำลึกถึงพระมหากรุณาธิคุณพระบาทสมเด็จพระจุลจอมเกล้าเจ้าอยู่หัว ที่ทรงรักษาเมืองตราดไว้ให้คงอยู่บนแผ่นดินไทย

ในช่วงสงครามอินโดจีน (พ.ศ. ๒๔๘๓-๒๔๘๔) ฝรั่งเศสพยายามเข้ายึดเมืองตราดอีกครั้ง เมื่อวันที่ ๑๗ มกราคม พ.ศ. ๒๔๘๔ โดยส่งกองเรือรบหลวงลำนำนน้ำทะเลตราดบริเวณเกาะช้าง กองเรือรบราชนาวีไทยได้เข้าต่อสู้ขัดขวางอย่างกล้าหาญ และสามารถขับไล่ข้าศึกให้ล่าถอยไปได้ แต่ต้องสูญเสียเรือรบหลวงไป ๓ ลำ คือ เรือรบหลวงสงขลา เรือรบหลวงชลบุรี และเรือรบหลวงธนบุรี รวมทั้งทหารอีกจำนวนหนึ่งเป็นวีรกรรมของทหารเรือไทยที่รู้จักกันในนาม "ยุทธนาวีเกาะช้าง"

สภาพภูมิสังคม

ที่ตั้ง "จังหวัดตราด" เป็นจังหวัดชายแดนสุดฝั่งทะเลตะวันออก มีรูปร่างลักษณะคล้ายหัวช้าง อาณาเขตด้านชายแดนติดกับประเทศกัมพูชาทั้งทางบกและทางทะเล ยาว ๓๓๐ กิโลเมตร โดยทางบกติดกับทางจังหวัดของประเทศกัมพูชา ได้แก่ จังหวัดพระตะบอง จังหวัดโพธิสัตว์ และจังหวัดเกาะกง ซึ่งมีแนวชายแดนธรรมชาติติดทิวเขาบรรทัด เป็นเส้นแบ่งเขตแดนตลอดแนวยาว ๑๖๕ กิโลเมตร และมีแนวอาณาเขตทางทะเลยาว ๑๖๕.๕ กิโลเมตร มีพื้นที่ขนาดเล็กเป็นอันดับ ๔ ของภาคตะวันออก และเป็นอันดับที่ ๕๖ ของประเทศ อยู่ห่างจากกรุงเทพมหานครตามเส้นทางสายใหม่ บางนา-บ้านบึง-แกลง-ตราด เป็นระยะทาง ๓๑๕ กิโลเมตร

อาณาเขต

มีอาณาเขตพื้นที่ทางบก ๒,๘๑๙ ตารางกิโลเมตร หรือ ๑,๗๖๑,๐๐๐ ไร่ มีพื้นที่ปกครองทางทะเล ๗,๒๕๗ ตารางกิโลเมตรทิศเหนือ ติดต่อกับอำเภอคลอง จังหวัดจันทบุรีและประเทศกัมพูชา ทิศใต้ติดต่อกับอ่าวไทยและน่านน้ำประเทศกัมพูชา ทิศตะวันออกติดต่อกับประเทศกัมพูชามีทิวเขาบรรทัดเป็นแนวกันเขต ทิศตะวันตกติดต่อกับอำเภอคลอง จังหวัดจันทบุรี

ลักษณะภูมิประเทศ

ลักษณะภูมิประเทศ มีอาณาเขตบริเวณที่ประกอบด้วยเทือกเขาสูง อุดมด้วยป่าเบญจพรรณ ป่าดิบ และพื้นน้ำ หมู่เกาะต่างๆ สภาพภูมิประเทศแบ่งออกเป็น ๔ ลักษณะ ได้แก่ อาณาบริเวณที่เป็นแผ่นดิน ภูเขา พื้นน้ำ และทะเล ดังนี้

๑. บริเวณพื้นที่ราบลุ่มแม่น้ำ เหมาะสำหรับปลูกผลไม้ ปาล์ม น้ำมัน ทำนาข้าว และการปศุสัตว์
๒. ที่ราบบริเวณภูเขา บริเวณนี้มีพื้นที่กว้างขวางมากเป็นพื้นที่ที่เหมาะสมแก่การทำสวนผลไม้ ยางพารา

และสับปะรด

๓. บริเวณพื้นที่ภูเขาสูง ส่วนมากมีสภาพเป็นพื้นที่ป่าไม้ พื้นที่เกาะ

๔. ที่ราบต่ำชายฝั่งทะเล และผืนทะเล บริเวณพื้นที่นี้ประกอบด้วย หมู่เกาะน้อยใหญ่ต่าง ๆ ๕๒ เกาะ มีป่าชายเลนอย่างหนาแน่น เป็นแหล่งเลี้ยงสัตว์น้ำและแหล่งท่องเที่ยวที่สำคัญของจังหวัด

ลักษณะภูมิอากาศ

จังหวัดตราดมีอากาศไม่ร้อนจัด หรือหนาวจนเกินไป แต่มีฝนตกชุกมากเพราะมีพื้นที่ติดทะเล และมีภูเขาโอบล้อม จึงทำให้ได้รับอิทธิพลของลมมรสุม แบ่งออกเป็น ๓ ฤดู

ฤดูหนาว เป็นเพียงระยะเวลาสั้นๆ ช่วงเดือนพฤศจิกายน - กุมภาพันธ์ อากาศไม่หนาวมากนัก อุณหภูมิเฉลี่ยประมาณ ๒๐ องศาเซลเซียส

ฤดูร้อน เป็นช่วงเดือนมีนาคม - เมษายน อุณหภูมิโดยเฉลี่ยไม่เกิน ๓๔ องศาเซลเซียส

ฤดูฝน เกิดจากอิทธิพลลมมรสุมตะวันตกเฉียงใต้พัดผ่านทะเลอ่าวไทย ในช่วงเดือนพฤษภาคม - ตุลาคม ของทุกปี ทำให้มีฝนตกชุกในเกือบทุกพื้นที่ โดยเฉลี่ยจะมีปริมาณน้ำฝน ๔,๐๐๐ - ๕,๐๐๐ มม. ต่อปี เป็นเมืองฝนแปดแดดสี่ มีปริมาณน้ำฝนสูงสุดในประเทศรองจากจังหวัดระนอง

การปกครอง การเมือง ประชากร

ประชากร

จังหวัดตราดมีประชากรทั้งจังหวัด ๒๒๙,๓๘๐ คน เป็นชาย ๑๑๔,๐๖๗ คน หญิง ๑๑๕,๔๑๓ คน ความหนาแน่นของประชากรมีการกระจายตัวสูงสุดที่ อำเภอเมืองตราดร้อยละ ๔๐.๘๒ รองลงมา ได้แก่ อำเภอเขาสมิงร้อยละ ๑๙.๖๒ อำเภอบ่อไร่ร้อยละ ๑๕.๕๒ อำเภอคลองใหญ่ร้อยละ ๑๑.๐๖ อำเภอแหลมงอบร้อยละ ๘.๔๓ อำเภอเกาะช้างร้อยละ ๓.๔๘ อำเภอเกาะกูดร้อยละ ๑.๐๗

ที่มา : ที่ทำการปกครองจังหวัดตราด (ข้อมูล ณ วันที่ ๓๐ มิถุนายน ๒๕๖๐)

หน่วยการปกครอง

แบ่งการปกครองออกเป็น ๗ อำเภอ ๓๘ ตำบล ๒๖๑ หมู่บ้าน ๑ องค์การบริหารส่วนจังหวัด ๑ เทศบาลเมือง ๑๓ เทศบาลตำบล และ ๒๙ องค์การบริหารส่วนตำบล

โครงสร้างการบริหารราชการส่วนภูมิภาค/ส่วนกลางและท้องถิ่น

ส่วนราชการในระดับจังหวัด มีหน่วยงาน ๒ ลักษณะ คือ หน่วยราชการบริหารส่วนภูมิภาคประจำจังหวัด และหน่วยราชการบริหารส่วนกลางในจังหวัด (ที่ขึ้นตรงต่อส่วนกลาง)

- หน่วยราชการบริหารราชการส่วนภูมิภาคประจำจังหวัดของจังหวัดตราดมีทั้งสิ้น ๓๓ หน่วยงาน
- หน่วยราชการบริหารส่วนกลางในจังหวัด มีทั้งสิ้น ๕๘ หน่วยงาน
- หน่วยงานรัฐวิสาหกิจ ๘ หน่วยงาน
- องค์การมหาชน ๑ แห่ง : สำนักงานพื้นที่พิเศษหมู่เกาะช้างและพื้นที่เชื่อมโยง (สพพ.๑)
- หน่วยงานอิสระ ๘ หน่วยงาน ได้แก่ ศาลจังหวัดตราด ศาลเยาวชนและครอบครัวจังหวัดตราด

สำนักงานคณะกรรมการการเลือกตั้งประจำจังหวัดตราด สำนักงานอัยการจังหวัดตราด สำนักงานอัยการคดีเยาวชนและครอบครัวจังหวัดตราด สำนักตรวจเงินแผ่นดินจังหวัดตราด สำนักงาน ป.ป.ช.ประจำจังหวัดตราด และหน่วยทหารในพื้นที่

- การจัดองค์กรบริหารราชการส่วนท้องถิ่น มี ๓ รูปแบบ ๔๔ แห่ง คือ ๑ องค์การบริหารส่วนจังหวัด ๑๔ เทศบาล และ ๒๙ องค์การบริหารส่วนตำบล

การคมนาคมและขนส่ง

จังหวัดตราด มีเส้นทางคมนาคมและขนส่งทั้งทางบก ทางน้ำ และทางอากาศ ได้แก่

- ทางบก มีถนนเชื่อมโยงระหว่างตราดกับเครือข่ายภายในประเทศ จังหวัดอื่นๆ ส่วนใหญ่ใช้เส้นทางถนนสายสุขุมวิท จากบางนา - ชลบุรี - ระยอง - จันทบุรี - ตราด ระยะทางประมาณ ๓๘๕ กิโลเมตร (เลียบบชายฝั่งทะเลหรือเส้นทางสายเก่า) และเส้นทางสายบางนา - บ้านบึง - แกลง - ตราด ระยะทาง ๓๑๕ กิโลเมตร และเส้นทางสายจตุจักร - ท่าอากาศยานสุวรรณภูมิ - แกลง - ชลบุรี - ตราด ระยะทาง ๓๒๗ กิโลเมตร

- ทางอากาศ มีสนามบินเอกชน จำนวน ๑ แห่ง (ของบริษัทบางกอกแอร์เวย์) เปิดให้บริการเมื่อวันที่ ๑๘ เมษายน ๒๕๕๖ ตั้งอยู่ที่ตำบลท่าโสม อำเภอเขาสมิง จังหวัดตราด เปิดบริการวันละ ๓ เที่ยวบินกรณีปกติและวันละ ๖ เที่ยวบินกรณีช่วงฤดูการท่องเที่ยว โดยได้รับอนุญาตให้เป็นสนามบินศุลกากรเรียบร้อยแล้วตามประกาศในราชกิจจานุเบกษา เมื่อวันที่ ๑๓ มีนาคม ๒๕๕๖

- ทางน้ำ มีท่าเทียบเรือน้ำลึกขนาดกลาง (๕๐๐ ตันกรอส) ที่อำเภอคลองใหญ่ ซึ่งสามารถรองรับการขนส่งทางน้ำไปยังราชอาณาจักรกัมพูชา สาธารณรัฐสังคมนิยมเวียดนาม และภูมิภาคอินโดจีน รวมทั้งนานาชาติที่ได้มาตรฐานเป็นอย่างดี โดยได้ก่อสร้างแล้วเสร็จเมื่อปี พ.ศ. ๒๕๕๙ ซึ่งขณะนี้อยู่ระหว่างดำเนินการหาผู้บริหารจัดการท่าเรือดังกล่าว

การศึกษา ศาสนา สังคม และคุณภาพชีวิต

การศึกษา

จังหวัดตราด มีการจัดการศึกษา ๓ รูปแบบ คือ การศึกษาในระบบ การศึกษานอกระบบ และการจัดการศึกษาตามอัธยาศัย รวม ๒๒๓ แห่ง จำแนกได้ ดังนี้

รูปแบบการจัดการศึกษา	ที่	หน่วยงาน	จำนวน
ในระบบ	๑	สำนักงานคณะกรรมการการศึกษาขั้นพื้นฐาน ๑๒๒ แห่ง	
		สำนักงานเขตพื้นที่การศึกษาประถมศึกษาตราด	๑๐๔ แห่ง ๑ สาขา
		สำนักงานเขตพื้นที่การศึกษามัธยมศึกษา เขต ๑๗	๑๗ แห่ง
	๒	สำนักงานคณะกรรมการการศึกษาเอกชน	๘ แห่ง
		ระดับสามัญศึกษา	
	๓	สำนักงานคณะกรรมการการอุดมศึกษา	๑ แห่ง
		วิทยาลัยชุมชนตราด	
	๔	สำนักงานคณะกรรมการการอาชีวศึกษา	๓ แห่ง
	๕	สำนักบริหารการศึกษาพิเศษ ๒ แห่ง	
		โรงเรียนราชประชานุเคราะห์ ๔๙	๑ แห่ง
		ศูนย์การศึกษาพิเศษ	๑ แห่ง
	๖	กรมส่งเสริมการปกครองท้องถิ่น ๖๕ แห่ง	
		ศูนย์พัฒนาเด็กเล็ก	๖๓ แห่ง
		โรงเรียนเทศบาล	๑ แห่ง
		โรงเรียนกีฬา	๑ แห่ง
	๗	สำนักงานพระพุทธศาสนาแห่งชาติ ๑ แห่ง	
		โรงเรียนพระปริยัติธรรม แผนกสามัญศึกษา	
	๘	สำนักงานตำรวจแห่งชาติ กองบัญชาการตำรวจ ตระเวนชายแดน	๒ แห่ง
		โรงเรียน ตชด. บ้านท่ากุ่ม	๑ แห่ง
โรงเรียน ตชด.บ้านเขาฉลاد		๑ แห่ง	
๙	ศูนย์พัฒนาฝีมือแรงงาน	๑ แห่ง	
นอกระบบ	๑	สำนักงานคณะกรรมการการศึกษาเอกชน	๑๑ แห่ง
การจัดการศึกษาตามอัธยาศัย	๑	สำนักงานส่งเสริมการศึกษานอกระบบและ การศึกษาตามอัธยาศัย	๗ แห่ง
รวม			๒๒๓ แห่ง

ศาสนา

วัดในจังหวัด ตราดมีจำนวนทั้งสิ้น ๑๔๑ แห่ง สังกัดมหานิกาย ๑๒๗ วัด ธรรมยุติกนิกาย ๑๔ วัด ที่พักสงฆ์ ๒๗ แห่ง มีพระภิกษุ ๑,๓๔๘ รูป สามเณร ๑๐๘ รูป จำนวนโบสถ์คริสต์ ๑ แห่ง และมีสยิด ๑๓ แห่ง ผู้นับถือศาสนาพุทธ จำนวน ๒๐๖,๓๐๘ คน (ร้อยละ ๙๒.๘๒) ศาสนาอิสลาม จำนวน ๕,๒๑๔ คน (ร้อยละ ๒.๓๗) ศาสนาคริสต์จำนวน ๑,๓๘๖ คน (ร้อยละ ๐.๖๓)

ประชากรและกำลังแรงงาน

จังหวัดตราดมีประชากรผู้ที่มีอายุ ๑๕ ปีขึ้นไป จำนวน ๒๐๑,๙๑๗ คน เป็นผู้อยู่ในกำลังแรงงาน จำนวน ๑๕๓,๓๗๔ คน ผู้มีงานทำ จำนวน ๑๕๒,๙๘๖ คน ผู้ว่างงาน จำนวน ๓๒๖ คน และมีผู้รอฤดูกาล จำนวน ๖๒ คน

การมีงานทำ

ผู้มีงานทำในจังหวัดตราด จำนวน ๗๔,๗๘๙ คน หรือร้อยละ ๔๘.๘๙ ทำงานในภาคเกษตร ผู้มีงานทำ จำนวน ๗๘,๑๙๗ คน หรือร้อยละ ๕๑.๑๑ ทำงานนอกภาคการเกษตร โดยทำงานในสาขาเกษตรกรรม การป่าไม้ และการประมง มากที่สุด จำนวน ๗๔,๗๘๙ คน หรือร้อยละ ๔๘.๘๙ รองลงมาคือ การขายส่ง การขายปลีก จำนวน ๒๖,๖๖๒ คน หรือร้อยละ ๑๗.๔๒ และผู้มีงานทำส่วนใหญ่มีการศึกษาต่ำกว่าระดับประถมศึกษา จำนวน ๔๑,๔๗๑ คน หรือร้อยละ ๑๗.๑๑

การค้าชายแดน และการท่องเที่ยว

การค้าชายแดน

จังหวัดตราด มีแนวชายแดนตามธรรมชาติติดทิวเขาบรรทัดตลอดแนวยาว ๑๖๕ กิโลเมตร มีอาณาเขตติดกับราชอาณาจักรกัมพูชาถึง ๓ จังหวัด ได้แก่

อำเภอบ่อไร่ ติดกับ บ้านคลองรถถัง(ไฮ้รรถเกาะ) อำเภอสำรูด จังหวัดพระตะบอง

อำเภอเมืองตราด ติดกับ บ้านหมอตา อำเภอเวียงเวด จังหวัดโพธิสัตว์

อำเภอคลองใหญ่ ติดกับ บ้านจามเยียม อำเภอมณฑลสีมา จังหวัดเกาะกง

จึงทำให้เกิดตลาดการค้าชายแดนขึ้น เป็นเสมือนประตูเชื่อมโยงการค้า การท่องเที่ยว การลงทุนและการสร้างความสัมพันธ์ อันดีระหว่างประเทศ พร้อมทั้งนำไปสู่การแลกเปลี่ยนวัฒนธรรม และเศรษฐกิจกับประเทศเพื่อนบ้านและภูมิภาคอื่น

การค้าชายแดน มีช่องทางการค้า ๓ ช่องทาง ดังนี้

๑) จุดผ่านแดนถาวรบ้านหาดเล็ก พื้นที่ตำบลหาดเล็ก อำเภอคลองใหญ่ ตรงข้ามกับบ้านจามเยียม อำเภอมณฑลสีมา จังหวัดเกาะกง ราชอาณาจักรกัมพูชา เปิดทำการทุกวัน ตั้งแต่เวลา ๐๖.๐๐ - ๒๒.๐๐ น. และการขนส่งสินค้าลงเรือ เพื่อขนส่งไปยังราชอาณาจักรกัมพูชา โดยท่าเทียบเรือของเอกชน ๕ แห่ง คือ ท่าเทียบเรือชลาลัย ท่าเทียบเรือกัลปังหา ท่าเทียบเรือ ป.เกษมศิริ ท่าเทียบเรือ ส.กฤตวัฒน์ และท่าเทียบเรือทรัพย์ชโลธร

๒) จุดผ่อนปรนการค้าบ้านมะม่วง พื้นที่อำเภอบ่อไร่ (เนิน ๔๐๐) วันเวลาเปิด - ปิด ทุกวัน ตั้งแต่เวลา ๐๖.๐๐ - ๑๘.๐๐ น.

๓) ช่องทางการค้าทางธรรมชาติบ้านท่าเส้น พื้นที่ตำบลแหลมกลัด อำเภอเมืองตราด วันเวลา เปิด - ปิด คือ ทุกวันเสาร์ ตั้งแต่เวลา ๑๐.๐๐ - ๑๖.๐๐ น. เป็นการค้าของชาวบ้านหมอตา ตำบลหมอตา อำเภอเวียงเวดจังหวัดโพธิสัตว์ โดยลงทะเลเป็ยนเข้า - ออก ที่ฐานกองร้อย ทพ.นย.ที่ ๕๓๕ (บ้านท่าเส้น)

มูลค่าการค้าชายแดนมีแนวโน้มขยายตัวเพิ่มสูงขึ้นอย่างต่อเนื่อง ตั้งแต่ปีงบประมาณ ๒๕๕๔ จนถึงปีงบประมาณ ๒๕๕๙ สินค้านำเข้าที่สำคัญ คือ ชุดสายไฟฟ้ารถยนต์สำเร็จรูป, เสื้อผ้าสำเร็จรูป, มะพร้าวผล และปลาทะเลสดทั้งตัวแช่เย็น สินค้าส่งออกที่สำคัญ คือ เครื่องดื่ม, น้ำตาลทราย, นมและอาหารเสริม, รถจักรยานยนต์, ของใช้ต่างๆ ทำด้วยพลาสติกและชุดสายไฟฟ้า มูลค่าการค้าชายแดนบริเวณจุดผ่านแดนถาวรบ้านหาดเล็ก มีมูลค่าการค้ามากกว่าจุดผ่อนปรนบ้านมะม่วง/ท่าเส้น ลักษณะการค้าที่จุดนี้ ร้อยละ ๖๑.๔๕ เป็นการนำสินค้าลงเรือเพื่อขนส่งไปยังราชอาณาจักรกัมพูชา ส่วนอีกร้อยละ ๓๘.๕๕ เป็นการนำเข้า - ส่งออกผ่านจุดผ่านแดนโดยตรง

การท่องเที่ยว

จังหวัดตราด มีศักยภาพด้านการท่องเที่ยวสูง เนื่องจากมีทรัพยากรด้านการท่องเที่ยวที่หลากหลาย ไม่ว่าจะเป็นแหล่งท่องเที่ยวทางธรรมชาติ สถานที่ท่องเที่ยวทางประวัติศาสตร์และทางวัฒนธรรม โดยเฉพาะการท่องเที่ยวทางทะเลมีหมู่เกาะน้อยใหญ่ ๕๒ เกาะ เป็นการท่องเที่ยวที่ชาวไทยและชาวต่างประเทศนิยมเดินทางเข้ามาท่องเที่ยวเป็นจำนวนมาก ตลอดจนมีศักยภาพในการเป็นเมืองท่องเที่ยวเชื่อมโยงกับประเทศเพื่อนบ้าน ทั้งราชอาณาจักรกัมพูชาและสาธารณรัฐสังคมนิยมเวียดนามทั้งนี้ในรอบปี ๒๕๕๙ ที่ผ่านมา จังหวัดตราดมีรายได้จากการท่องเที่ยว ๑๕,๗๘๕.๘๔ ล้านบาท ซึ่งเพิ่มขึ้นจากในปี ๒๕๕๘ เป็นเงิน ๑,๓๔๐.๗๙ ล้านบาท คิดเป็นร้อยละ ๙.๒๘ และมีรายได้จากการท่องเที่ยว ๑๕,๗๘๕.๘๔ ล้านบาท จำนวนนักท่องเที่ยวและผู้มาเยือน ๑,๙๗๘,๔๙๘ คน จำนวนโรงแรมและสถานที่พักในจังหวัดตราด ทั้งหมด ๑๖๒ แห่ง ทรัพยากรการท่องเที่ยวของจังหวัดตราดทั้งหมด ๔๗ แหล่งท่องเที่ยว

คำขวัญประจำจังหวัด

เมืองเกาะครึ่งร้อย พลอยแดงค่าล้ำ ระกำแสนหวาน หลังอานหมาดี ยุทธนาวีเกาะช้าง สุดทางบูรพา

ตราประจำจังหวัด



รูปเรือใบแล่นในทะเลกับโป๊ะของชาวประมง เบื้องหลังเป็นเกาะช้าง หมายถึงจังหวัดตราดมีเกาะ เป็นจำนวนมาก และเกาะที่ใหญ่ที่สุดเป็นที่รู้จักของคนทั่วไปคือเกาะช้าง การที่มีพื้นที่ติดกับทะเล ราษฎรจึงยึดถือการประมงเป็นอาชีพหลักมาแต่โบราณ (เดิมจังหวัดตราดใช้ตราประจำจังหวัดเป็นรูปเรือรบหลวงตราด)

ธงประจำจังหวัดตราด



ลักษณะพื้นสีแดงและสีน้ำเงินตรงกลางมีตราประจำจังหวัด

ต้นไม้ประจำจังหวัด



ทูกวาง (*Terminalia catappa*)



ดอกไม้ประจำจังหวัด



ดอกกฤษณา ชนิด (*Aquilaria subintegra*)

สัตว์น้ำประจำจังหวัด



ปลากะรังจุดฟ้าจุดเล็กหรือปลาย่ำสวาท (*Plectropomus leopardus*)



แผนภาพที่ ๑ แผนที่จังหวัดตราดและอาณาบริเวณติดต่อ

สำนักงานเขตพื้นที่การศึกษาประถมศึกษาตราด จัดตั้งขึ้นตามพระราชบัญญัติระเบียบบริหารราชการกระทรวงศึกษาธิการ (ฉบับที่ ๒) พ.ศ. ๒๕๕๓ ประกาศกระทรวงศึกษาธิการเรื่อง การกำหนดและแก้ไขเปลี่ยนแปลงเขตพื้นที่การศึกษาเป็นเขตพื้นที่การศึกษาประถมศึกษา โดยกำหนดให้เขตพื้นที่การศึกษาตราดเปลี่ยนแปลงเป็นเขตพื้นที่การศึกษาประถมศึกษาตราด ประกอบด้วยท้องที่ อำเภอเมืองตราด อำเภอเขาสมิง อำเภอแหลมงอบ อำเภอบ่อไร่ อำเภอคลองใหญ่ อำเภอเกาะช้าง และอำเภอเกาะกูด ตั้งอยู่เลขที่ ๓๕๖ หมู่ ๒ ตำบลวังกระแจะ อำเภอเมืองตราด จังหวัดตราด

อำนาจหน้าที่สำนักงานเขตพื้นที่การศึกษาประถมศึกษาตราด

สำนักงานเขตพื้นที่การศึกษาประถมศึกษาตราด สังกัดสำนักงานคณะกรรมการการศึกษาขั้นพื้นฐาน กระทรวงศึกษาธิการ มีภารกิจเกี่ยวกับการจัดการศึกษาและการส่งเสริมการศึกษาขั้นพื้นฐาน โดยมีอำนาจหน้าที่ตามประกาศกระทรวงศึกษาธิการ เรื่อง การแบ่งส่วนราชการภายในสำนักงานเขตพื้นที่การศึกษา พ.ศ. ๒๕๖๐ ดังนี้

อำนาจหน้าที่

(๑) จัดทำนโยบาย แผนพัฒนา และมาตรฐานการศึกษาของเขตพื้นที่การศึกษา ให้สอดคล้องกับนโยบาย มาตรฐานการศึกษา แผนการศึกษา แผนพัฒนาการศึกษาขั้นพื้นฐาน และความต้องการของท้องถิ่น

(๒) วิเคราะห์การจัดตั้งงบประมาณเงินอุดหนุนทั่วไปของสถานศึกษา และหน่วยงานในเขตพื้นที่การศึกษา และแจ้งการจัดสรรงบประมาณที่ได้รับให้หน่วยงานข้างต้นรับทราบ รวมทั้งกำกับ ตรวจสอบ ติดตามการใช้จ่ายงบประมาณของหน่วยงานดังกล่าว

(๓) ประสาน ส่งเสริม สนับสนุน และพัฒนาหลักสูตรร่วมกับสถานศึกษาในเขตพื้นที่การศึกษา

(๔) กำกับ ดูแล ติดตาม และประเมินผลสถานศึกษาขั้นพื้นฐานและในเขตพื้นที่การศึกษา

(๕) ศึกษา วิเคราะห์ วิจัย และรวบรวมข้อมูลสารสนเทศด้านการศึกษาในเขตพื้นที่การศึกษา

(๖) ประสานการระดมทรัพยากรด้านต่าง ๆ รวมทั้งทรัพยากรบุคคล เพื่อส่งเสริม สนับสนุน การจัดการ และพัฒนาการศึกษาในเขตพื้นที่การศึกษา

(๗) จัดระบบประกันคุณภาพการศึกษา และประเมินผลสถานศึกษาในเขตพื้นที่การศึกษา

(๘) ประสาน ส่งเสริม สนับสนุน การจัดการศึกษาของสถานศึกษาเอกชน องค์กรปกครองส่วนท้องถิ่น รวมทั้งบุคคล องค์กรชุมชน องค์กรวิชาชีพ สถาบันศาสนา สถานประกอบการ และสถาบันอื่นที่จัดการศึกษารูปแบบที่หลากหลายในเขตพื้นที่การศึกษา

(๙) ดำเนินการและประสาน ส่งเสริม สนับสนุนการวิจัยและพัฒนาการศึกษาในเขตพื้นที่ การศึกษา

(๑๐) ประสาน ส่งเสริม การดำเนินการของคณะกรรมการ คณะอนุกรรมการ และ คณะทำงานด้านการศึกษา

(๑๑) ประสานการปฏิบัติราชการทั่วไปกับองค์กรหรือหน่วยงานต่าง ๆ ทั้งภาครัฐ เอกชน และ องค์กรปกครองส่วนท้องถิ่น

(๑๒) ปฏิบัติงานร่วมกับหรือสนับสนุนการปฏิบัติงานของหน่วยงานอื่นที่เกี่ยวข้องหรือที่ได้รับมอบหมาย

โครงสร้างการบริหารงานสำนักงานเขตพื้นที่การศึกษาประถมศึกษาตราด

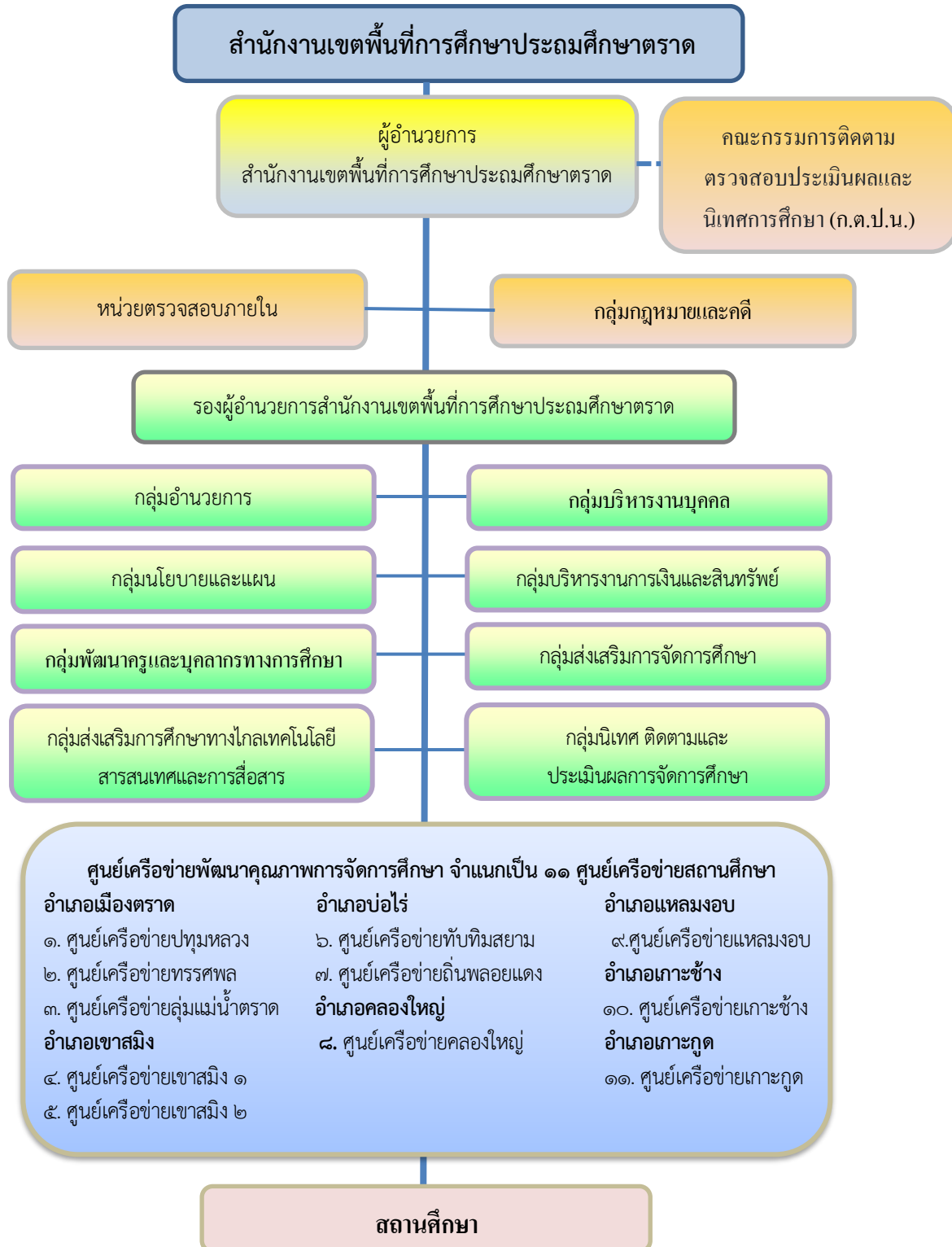

แผนภาพที่ ๒ โครงสร้างการบริหารงาน สำนักงานเขตพื้นที่การศึกษาประถมศึกษาตราด

ข้อมูลพื้นฐานของสำนักงานเขตพื้นที่การศึกษาประถมศึกษาตราด

ผู้บริหารสำนักงานเขตพื้นที่การศึกษาประถมศึกษาตราด



นางช่อชะบา ชื่นบาน
ผู้อำนวยการสำนักงานเขตพื้นที่การศึกษาประถมศึกษาตราด



นายวิชชา ครุพิติ
รองผู้อำนวยการสำนักงานเขตพื้นที่
การศึกษาประถมศึกษาตราด



นางอินทิรา บุญวาที
รองผู้อำนวยการสำนักงานเขตพื้นที่
การศึกษาประถมศึกษาตราด



นางมิญช์มนัส วรรณมหินทร์ สलगสิงห์
รองผู้อำนวยการสำนักงานเขตพื้นที่
การศึกษาประถมศึกษาตราด

แผนภาพที่ ๓ ผู้บริหารสำนักงานเขตพื้นที่การศึกษาประถมศึกษาตราด

ผู้อำนวยการกลุ่ม สำนักงานเขตพื้นที่การศึกษาประถมศึกษาตราด



นางสาวผกายรัตน์ บริรักษ์ศุภกรณ
ผู้อำนวยการกลุ่มนิเทศ ติดตามและประเมินผล
การจัดการศึกษา



นางสาวสายสุนีย์ พลจันทร์
ผู้อำนวยการกลุ่มบริหารงานการเงินและสินทรัพย์



นางสุเพ็ญพัฒน์ ศรีดี
ผู้อำนวยการหน่วยตรวจสอบภายใน



นางอุษณีย์ สนวนศรี
ผู้อำนวยการกลุ่มอำนวยการ



นางสมใจ วัฒนานะ
ผู้อำนวยการกลุ่มส่งเสริมการจัดการศึกษา



นางกรวรรณ บุญฤทธิ์
ผู้อำนวยการกลุ่มนโยบายและแผน



นางกัจฉา เมืองซอง
ผู้อำนวยการกลุ่มบริหารงานบุคคล



นางสุชีรา นามเกียรติ
ปฏิบัติหน้าที่ ผู้อำนวยการกลุ่ม
ส่งเสริมการศึกษาทางไกล
เทคโนโลยีสารสนเทศ และการสื่อสาร



นายวัชระ เอี่ยมกุลวรพงษ์
ปฏิบัติหน้าที่ ผู้อำนวยการกลุ่ม
กฎหมายและคดี



นางจิราพร ทองภักดี
ปฏิบัติหน้าที่ ผู้อำนวยการกลุ่ม
พัฒนาครูและบุคลากรทางการศึกษา

แผนภาพที่ ๔ ผู้อำนวยการกลุ่ม สำนักงานเขตพื้นที่การศึกษาประถมศึกษาตราด

คณะกรรมการติดตาม ตรวจสอบ ประเมินผลและนิเทศการศึกษา



นางช่อชะบา ชื่นบาน
ผู้อำนวยการสำนักงานเขตพื้นที่การศึกษาประถมศึกษาตราด
ประธานกรรมการ



ดร.ลัดดา ท่าพริก
รอง ผอ. สพป.ตราด
กรรมการผู้ทรงคุณวุฒิ



นายมานพ พูลทรัพย์
ข้าราชการบำนาญ
กรรมการผู้ทรงคุณวุฒิ



นายสุชาติ กะไชยวงษ์
ข้าราชการบำนาญ
กรรมการผู้ทรงคุณวุฒิ



นางบุรณ์รา กนิกนินต์
ข้าราชการบำนาญ
กรรมการผู้ทรงคุณวุฒิ



นายนพรัตน์ รุ่งโรจน์
ผู้อำนวยการโรงเรียนอนุบาลวัดคลองใหญ่
กรรมการผู้แทนผู้บริหารสถานศึกษาของรัฐ



นางเสนัท บุญชู
ข้าราชการบำนาญ
กรรมการผู้ทรงคุณวุฒิ



นางเสาวนีย์ ดีทลาย
ผู้อำนวยการโรงเรียนไสวัญนันทวิทย์
กรรมการผู้แทนผู้บริหารสถานศึกษาของเอกชน



นางสาวผกายรัตน์ บริรักษ์ศุภกร
ผอ.กลุ่มนิเทศ ติดตามและประเมินผลการจัดการศึกษา
กรรมการและเลขานุการ

แผนภาพที่ ๕ คณะกรรมการ ติดตาม ตรวจสอบ ประเมินผลและนิเทศการศึกษา (ก.ต.ป.น.)
สำนักงานเขตพื้นที่การศึกษาประถมศึกษาตราด

ประธานศูนย์เครือข่ายสถานศึกษา



นายวัชระ ตราดธารทิพย์
ประธานศูนย์เครือข่ายสถานศึกษาปทุมหลวง



นายสงเคราะห์ ปัสนานนท์
ประธานศูนย์เครือข่ายสถานศึกษาพรรคพล



นางมะลิวัลย์ นิลบุตร
ประธานศูนย์เครือข่ายสถานศึกษา
กลุ่มแม่น้ำตราด



นางสาวอุษา บุญชู
ประธานศูนย์เครือข่ายสถานศึกษา
เขาสมิง ๑



นายวุฒิวัฒน์ อินทสุวรรณ
ประธานศูนย์เครือข่ายสถานศึกษา
เขาสมิง ๒



นายพรชัย เชาวชุตีรัตน์
ประธานศูนย์เครือข่ายสถานศึกษา
ทับทิมสยาม



นายวิทยา ต้อยยาดี
ประธานศูนย์เครือข่ายสถานศึกษา
ถิ่นพลอยแดง



ว่าที่เรือตรีธนพงศ์ บุญวาที
ประธานศูนย์เครือข่ายสถานศึกษา
คลองใหญ่



นางศิริรัตน์ โพธิ์ทอง
ประธานศูนย์เครือข่ายสถานศึกษา
แหลมงอบ



นางสาวนันทิยา บัวตรี
ประธานศูนย์เครือข่ายสถานศึกษา
เกาะช้าง



นายณรงค์ ถาวรวงษ์
ประธานศูนย์เครือข่ายสถานศึกษา
เกาะกูด

แผนภาพที่ ๖ ประธานศูนย์เครือข่ายสถานศึกษา ๑๑ ศูนย์เครือข่าย

บุคลากรภายในสำนักงานเขตพื้นที่การศึกษาประถมศึกษาตราด

บุคลากรภายในสำนักงานเขตพื้นที่การศึกษาประถมศึกษาตราด มีจำนวน ๖๑ คน จำแนกเป็น ตารางที่ ๒ แสดงจำนวนบุคลากรจำแนกตามกลุ่ม

กลุ่ม	จำนวน	ผอ.กลุ่ม
ผอ./รอง ผอ.	๔	
หน่วยตรวจสอบภายใน	๒	นางสุเพ็ญพัฒน์ ศรีดี
กฎหมายและคดี	๑	นายวัชร เยี่ยมกุลวรพงษ์ (ปฏิบัติหน้าที่ ผอ.กลุ่ม)
อำนวยการ	๑๓	นางอุษณีย์ สวนศรี
บริหารงานบุคคล	๖	นางกัจฉา เมืองซอง
นโยบายและแผน	๔	นางกรรวรรณ ประดลชอบ
บริหารงานการเงินและสินทรัพย์	๗	นางสาวสายสุนีย์ พลจันทร์
ส่งเสริมการจัดการศึกษา	๙	นางสมใจ วัฒนฐานะ
กลุ่มพัฒนาครูและบุคลากรทางการศึกษา	๒	นางจิราพร ทองภักดี (ปฏิบัติหน้าที่ ผอ.กลุ่ม)
กลุ่มส่งเสริมการศึกษาทางไกล เทคโนโลยีสารสนเทศ และการสื่อสาร	๓	นางสุชีรา นามเกียรติ (ปฏิบัติหน้าที่ ผอ.กลุ่ม)
นิเทศติดตาม และประเมินผลการจัดการศึกษา	๑๐	นางสาวผกายรัตน์ บริรักษ์ศุภกร

* ช่วยราชการ สพป.หนองคาย ๑ คน ลูกจ้างประจำ ๕ คน ลูกจ้างชั่วคราว ๕ คน พนักงานราชการ ๙ คน
ในปีการศึกษา ๒๕๖๔ สำนักงานเขตพื้นที่การศึกษาประถมศึกษาตราด มีโรงเรียนในสังกัด ๑๐๔
โรงเรียน ๑ สาขา จำแนกเป็น

เปิดสอนระดับประถมศึกษา	๒	แห่ง
เปิดสอนระดับอนุบาล -ประถมศึกษา	๗๖	แห่ง
เปิดสอนระดับอนุบาล -ขยายโอกาส	๒๗	แห่ง

ตารางที่ ๒ แสดงจำนวนสถานศึกษาในสังกัด จำแนกตามขนาดและอำเภอ

จำนวนสถานศึกษาในสังกัด จำแนกตามขนาดและอำเภอ					
อำเภอ	จำนวนโรงเรียน	ขนาดโรงเรียน			
		เล็ก (นร.๑-๑๒๐ คน)	กลาง (นร.๑๒๑-๖๐๐ คน)	ใหญ่ (นร.๖๐๑-๑,๕๐๐ คน)	ใหญ่พิเศษ (นร.๑,๕๐๑ คนขึ้นไป)
เมืองตราด	๓๔	๑๕	๑๘	-	๑
คลองใหญ่	๑๑	๔	๖	๑	-
เขาสมิง	๒๓	๘	๑๕	-	-
บ่อไร่	๑๗	๓	๑๔	-	-
แหลมงอบ	๑๐ (๑)	๖	๕	-	-
เกาะกูด	๔	๒	๒	-	-
เกาะช้าง	๕	๒	๒	๑	-
รวม	๑๐๔ (๑)	๔๐	๖๒	๒	๑

แผนภูมิที่ ๑ แสดงจำนวนสถานศึกษาในสังกัด จำแนกตามอำเภอ

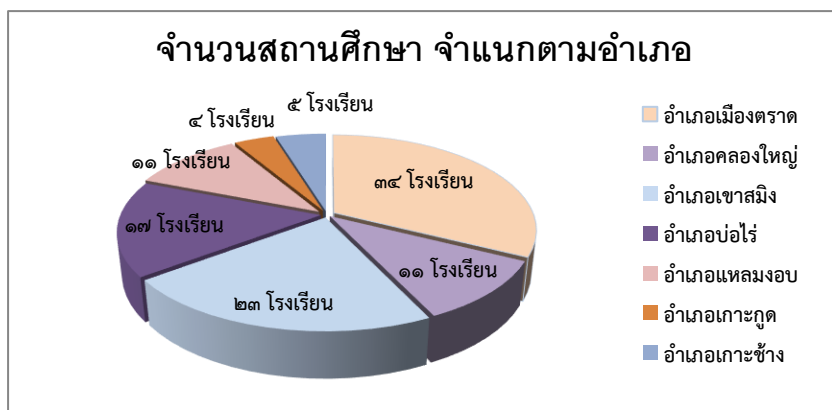

ตารางที่ ๓ แสดงจำนวนผู้บริหาร ครู และบุคลากรทางการศึกษาสำนักงานเขตพื้นที่การศึกษา ประถมศึกษาตราด

ตำแหน่ง	ชาย	หญิง	รวม
ผู้อำนวยการโรงเรียน	๔๓	๔๔	๘๗
รองผู้อำนวยการโรงเรียน	๕	๑๓	๑๘
ครู คศ.๔	-	-	-
ครู คศ.๓	๒๓	๑๖๑	๑๘๔
ครู คศ.๒	๔๓	๑๗๕	๒๑๘
ครู คศ.๑	๗๒	๒๖๙	๓๔๑
ครูผู้ช่วย	๗๒	๒๓๒	๓๐๔
ลูกจ้างประจำ	๒๐	๑	๒๑
ลูกจ้างชั่วคราว	๔๔	๑๒๕	๑๖๙
พนักงานราชการ	๔	๑๔	๑๘
รวม	๓๒๖	๑,๐๓๔	๑,๓๖๐

แผนภูมิที่ ๒ แสดงจำนวนผู้บริหาร ครู และบุคลากรทางการศึกษา

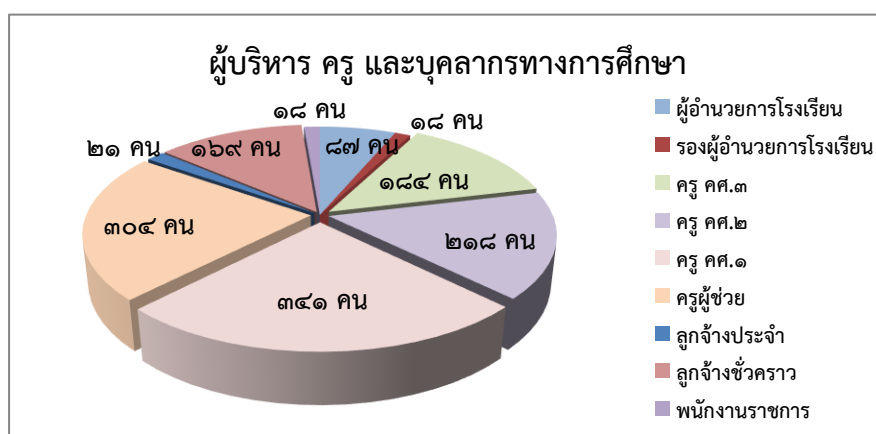

ตารางที่ ๔ แสดงจำนวนโรงเรียน ห้องเรียน ครูและนักเรียน จำแนกรายอำเภอ

จำนวนโรงเรียน ห้องเรียน ครูและนักเรียน จำแนกรายอำเภอ									
อำเภอ	จำนวนโรงเรียน	จำนวนนักเรียน				จำนวนห้องเรียน	จำนวนครู	จำนวนห้อง : นร.	จำนวนครู:นร.
		ก่อนประถม	ประถม	ม.ต้น	รวม				
เมืองตราด	๓๔	๑,๔๖๕	๕,๑๒๖	๕๕๘	๗,๑๔๙	๓๕๓	๔๓๓	๑ : ๒๐	๑ : ๑๗
คลองใหญ่	๑๑	๕๖๙	๒,๐๘๘	๑๙๓	๒,๘๕๐	๑๒๙	๑๔๘	๑ : ๒๒	๑ : ๑๙
เขาสมิง	๒๓	๘๙๖	๒,๖๙๒	๔๕๓	๔,๐๔๑	๒๔๐	๒๕๖	๑ : ๑๘	๑ : ๑๗
บ่อไร่	๑๗	๖๖๙	๒,๔๔๖	๓๔๒	๓,๔๕๗	๑๗๒	๑๗๑	๑ : ๒๐	๑ : ๒๐
แหลมงอบ	๑๐(๑)	๒๘๕	๘๙๒	๓๕	๑,๒๑๒	๙๐	๘๓	๑ : ๑๔	๑ : ๑๕
เกาะกูด	๔	๙๗	๒๗๖	-	๓๗๓	๓๒	๓๖	๑ : ๑๒	๑ : ๑๑
เกาะช้าง	๕	๒๘๐	๗๔๑	๒๓๓	๑,๒๕๔	๖๕	๗๖	๑ : ๒๑	๑ : ๑๘
รวม	๑๐๕(๑)	๔,๒๖๑	๑๔,๒๖๑	๑,๘๑๔	๒๐,๓๓๖	๑,๐๘๑	๑,๒๐๓		

แผนภูมิที่ ๓ แสดงจำนวนนักเรียน จำแนกตามอำเภอ

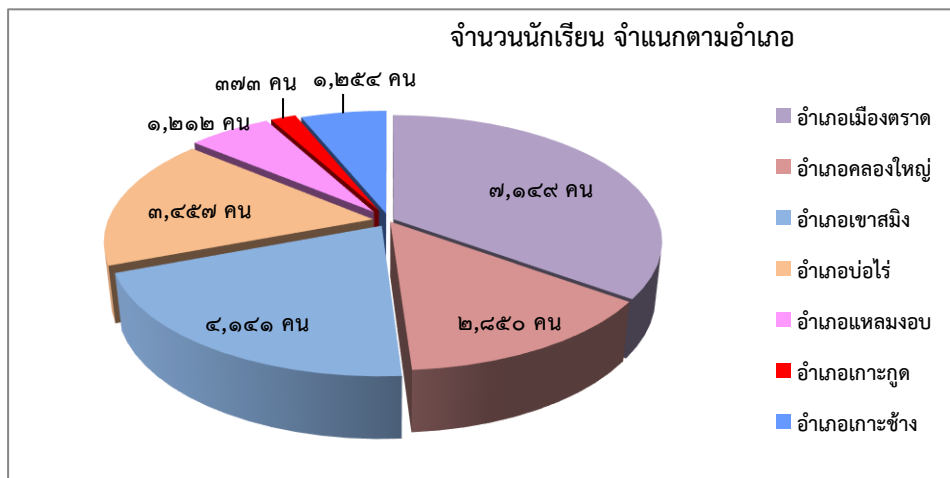



แผนภาพที่ ๗ แผนที่ตั้งสถานศึกษา สังกัดสำนักงานเขตพื้นที่การศึกษาประถมศึกษาตราด

โรงเรียนคุณภาพที่เป็นต้นแบบด้านการบริหารจัดการศึกษา

๑. รางวัลโรงเรียนพระราชทาน (จำนวน ๓ โรงเรียน)

ระดับก่อนประถมศึกษา ขนาดเล็ก

อำเภอบ่อไร่

โรงเรียนอนุบาลบ่อพลอยราษฎร์รังสรรค์

ระดับประถมศึกษา ขนาดกลาง

อำเภอเมืองตราด

โรงเรียนคลองขวาง

ระดับก่อนประถมศึกษา ขนาดใหญ่

อำเภอคลองใหญ่

โรงเรียนอนุบาลวัดคลองใหญ่

๒. โรงเรียนต้นแบบนักเรียนไทยสุขภาพดี (จำนวน ๑ โรงเรียน)

อำเภอเมืองตราด

โรงเรียนคลองขวาง

๓. โรงเรียนมาตรฐานสากล (จำนวน ๑ โรงเรียน)

อำเภอเมืองตราด

๑. โรงเรียนอนุบาลตราด

๔. โรงเรียนในเขตเศรษฐกิจพิเศษ (จำนวน ๑ โรงเรียน)

อำเภอคลองใหญ่

โรงเรียนบ้านไม้รูด (วิสิทธิ์ประชาสรรค์)

๕. โรงเรียนคุณภาพของชุมชน (จำนวน ๑ โรงเรียน)

อำเภอแหลมงอบ

โรงเรียนวัดบางปิดล่าง(ราษฎร์สงเคราะห์)

๖. โรงเรียน (Stand Alone) (จำนวน ๑ โรงเรียน)

อำเภอเกาะช้าง

โรงเรียนวัดสลักเพชร

๗. โรงเรียนยุวทูตความดี (จำนวน ๑ โรงเรียน)

อำเภอคลองใหญ่

โรงเรียนอนุบาลวัดคลองใหญ่

๘. โรงเรียนปลอดภัย (จำนวน ๒ โรงเรียน)

อำเภอเมืองตราด

๑. โรงเรียนบ้านคลองประทุน

อำเภอคลองใหญ่

๒. โรงเรียนบ้านคลองมะนาว

๙. รางวัลโรงเรียนวิถีพุทธพระราชทาน (จำนวน ๒ โรงเรียน)

อำเภอเมืองตราด

โรงเรียนคลองขวาง

อำเภอคลองใหญ่

โรงเรียนบ้านคลองมะนาว

๑๐. โรงเรียนคุณภาพประจำตำบล (จำนวน ๓๗ โรงเรียน)

อำเภอเมืองตราด

๑. โรงเรียนบ้านท่าเรือจ้าง(ประชาชนูปถัมภ์)
๒. โรงเรียนอนุบาลตราด
๓. โรงเรียนวัดหนองเสม็ด(อรรถพรสงเคราะห์)
๔. โรงเรียนวัดไทรทอง
๕. โรงเรียนวัดแหลมหิน
๖. โรงเรียนวัดห้วยน้ำขาว
๗. โรงเรียนชุมชนวัดอ่าวซ้อ
๘. โรงเรียนบ้านคลองประทุน
๙. โรงเรียนวัดตะกาง
๑๐. โรงเรียนวัดสุวรรณดิตถาราม

๑๑. โรงเรียนบ้านไร่ป่า

๑๒. โรงเรียนชุมชนวัดท่าพริก(จரியอูปถัมภ์)

๑๓. โรงเรียนวัดบางปรือ

อำเภอเขาสมิง

๑๔. โรงเรียนวัดท่าโสม(คุณสารราษฎร์บำรุง)

๑๕. โรงเรียนชุมชนวัดแสนตุ้ง

๑๖. โรงเรียนชุมชนบ้านเขาสมิง

๑๗. โรงเรียนบ้านตามาง(อมฤทธิ์อุปถัมภ์)

๑๘. โรงเรียนบ้านโป่ง

๑๙. โรงเรียนบ้านเจียรพัฒนา

๒๐. โรงเรียนวัดตาปลาย

๒๑. โรงเรียนบ้านดอนสูง

อำเภอแหลมงอบ

๒๒. โรงเรียนอนุบาลวัดน้ำเชี่ยว

๒๓. โรงเรียนชุมชนแหลมงอบ(นิเทศอุปถัมภ์)

๒๔. โรงเรียนบ้านคลองใหญ่

๒๕. โรงเรียนวัดบางปิดล่าง(ราษฎร์สงเคราะห์)

อำเภอบ่อไร่

๒๖. โรงเรียนบ้านป้องกันตนเองด้านชุมพล

๒๗. โรงเรียนบ้านสระใหญ่

๒๘. โรงเรียนอนุบาลบ่อพลอยราษฎร์รังสรรค์

๒๙. โรงเรียนวัดช้างทุน

๓๐. โรงเรียนบ้านหนองบอน

อำเภอคลองใหญ่

๓๑. โรงเรียนบ้านคลองมะขาม

๓๒. โรงเรียนอนุบาลวัดคลองใหญ่

๓๓. โรงเรียนบ้านไม้รุศ(วิสิทธิ์ประชาสรรค์)

อำเภอเกาะช้าง

๓๔. โรงเรียนวัดสลักเพชร

๓๕. โรงเรียนบ้านคลองพร้าว

อำเภอเกาะกูด

๓๖. โรงเรียนบ้านคลองเจ้า

๓๗. โรงเรียนบ้านเกาะหมาก(สถิตสุทธีวงษ์)

๑๑. โรงเรียนนวัตกรรมจิตศึกษา PBL และ PLC (จำนวน ๗ โรงเรียน)

อำเภอเมือง

๑. โรงเรียนชุมชนวัดอ่าวซ้อ

๒. โรงเรียนบ้านโพรงตะเฒ่า

อำเภอเกาะช้าง

๓. โรงเรียนวัดสลักเพชร

๔. โรงเรียนบ้านคลองพร้าว

อำเภอบ่อไร่

๕. โรงเรียนบ้านปะเตา

๖. โรงเรียนบ้านป้องกันตนเองด้านชุมพล

๗. โรงเรียนอนุบาลบ่อพลอยราษฎร์รังสรรค์

๑๒. โรงเรียนโครงการ STEM (จำนวน ๒๐ โรงเรียน)

อำเภอเมือง

๑. โรงเรียนคลองขวาง
๒. โรงเรียนบ้านคลองประทุน
๓. โรงเรียนบ้านฉางเกลือ (รักเมืองไทย ๓)
๔. โรงเรียนบ้านท่าเรือจ้าง (ประชาชนูปถัมภ์)
๕. โรงเรียนวัดหนองเสม็ด (อรรถพรสงเคราะห์)
๖. โรงเรียนอนุบาลตราด

อำเภอแหลมงอบ

๗. โรงเรียนชุมชนแหลมงอบ (นิเทศอุปถัมภ์)

อำเภอเขาสมิง

๘. โรงเรียนชุมชนบ้านเขาสมิง
๙. โรงเรียนบ้านเจียรพัฒนา
๑๐. โรงเรียนบ้านโป่ง
๑๑. โรงเรียนวัดท่าโสม (คุณสารราษฎร์บำรุง)

อำเภอคลองใหญ่

๑๒. โรงเรียนบ้านคลองจาก
๑๓. โรงเรียนบ้านคลองมะขาม
๑๔. โรงเรียนบ้านเนินตาล
๑๕. โรงเรียนอนุบาลวัดคลองใหญ่

อำเภอบ่อไร่

๑๖. โรงเรียนชุมชนวัดบ่อไร่
๑๗. โรงเรียนบ้านสระใหญ่
๑๘. โรงเรียนบ้านหนองบอน
๑๙. โรงเรียนอนุบาลบ่อพลอยราษฎร์รังสรรค์

อำเภอเกาะช้าง

๒๐. โรงเรียนบ้านคลองพร้าว

๑๓. โรงเรียนประชารัฐ (จำนวน ๑๘ โรงเรียน)

อำเภอเมืองตราด

๑. โรงเรียนชุมชนวัดท่าพริก (จริยาอุปถัมภ์)
๒. โรงเรียนบ้านไร่ป่า
๓. โรงเรียนวัดศิริวิหาร(สมเด็จพระวันรัตอุปถัมภ์)
๔. โรงเรียนวัดไทรทอง
๕. โรงเรียนวัดบางปรือ
๖. โรงเรียนวัดวัง (กิม - บุญอยู่ อุทิศ)
๗. โรงเรียนวัดหนองเสม็ด (อรรถพรสงเคราะห์)
๘. โรงเรียนชุมชนวัดอ่าวซ้อ

อำเภอแหลมงอบ

๙. โรงเรียนบ้านคลองใหญ่
๑๐. โรงเรียนอนุบาลวัดน้ำเขียว

เครือข่าย

๑. โรงเรียนบ้านแหลมพร้าว
๒. โรงเรียนวัดอ่าวใหญ่

อำเภอเขาสมิง

๑๑. โรงเรียนบ้านตามาง (อมฤทธิอุปถัมภ์)
๑๒. โรงเรียนบ้านโป่ง
๑๓. โรงเรียนบ้านอังกะป่อง

อำเภอบ่อไร่

๑๔. โรงเรียนบ้านป้องกันตนเองด้านชุมพล
๑๕. โรงเรียนบ้านสระใหญ่
๑๖. โรงเรียนบ้านหนองบอน
๑๗. โรงเรียนวัดช้างทุน

อำเภอเกาะช้าง

๑๘. โรงเรียนอนุบาลเกาะช้าง

๑๔. โรงเรียนศูนย์การเรียนรู้ตามหลักปรัชญาของเศรษฐกิจพอเพียง (จำนวน ๑ โรงเรียน)

อำเภอคลองใหญ่

- โรงเรียนอนุบาลวัดคลองใหญ่

๑๓. โรงเรียนสถานศึกษาพอเพียง (จำนวน ๑๐๔ โรงเรียน ๑ สาขา)

อำเภอเมืองตราด

๑. โรงเรียนบ้านเนินตาแมว
๒. โรงเรียนบ้านท่าเรือจ้ง(ประชาชนูปถัมภ์)
๓. โรงเรียนอนุบาลตราด
๔. โรงเรียนวัดหนองเสม็ด(อรรถพรสงเคราะห์)
๕. โรงเรียนวัดสุวรรณมงคล
๖. โรงเรียนวัดไทรทอง
๗. โรงเรียนบ้านปากคลองน้ำเชี่ยว
๘. โรงเรียนวัดหนองคันทรัง
๙. โรงเรียนวัดแหลมหิน
๑๐. โรงเรียนบ้านเปรี๊ตใน
๑๑. โรงเรียนวัดห้วงน้ำขาว
๑๒. โรงเรียนวัดอ่าวใหญ่
๑๓. โรงเรียนวัดแหลมพร้าว
๑๔. โรงเรียนชุมชนวัดอ่าวซ้อ
๑๖. โรงเรียนวัดสะพานหิน
๑๗. โรงเรียนบ้านคลองประทุน
๑๘. โรงเรียนวัดแหลมกลัด
๑๙. โรงเรียนวัดตะก่าง
๒๐. โรงเรียนวัดอรุณดิตถาราม
๒๑. โรงเรียนบ้านทุ่งไก่อัดัก
๒๒. โรงเรียนคลองขวาง
๒๓. โรงเรียนบ้านโพรงตะเฒ่า
(จันทร์ประสิทธิ์อนุเคราะห์)
๒๔. โรงเรียนบ้านไร่ป่า
๒๕. โรงเรียนวัดวิเวกวราราม(ศุภกิจวิบูลอุปถัมภ์)
๒๖. โรงเรียนชุมชนวัดท่าพริก(จริยาอุปถัมภ์)
๒๗. โรงเรียนบ้านฉางเกลือ(รักเมืองไทย ๓)
๒๘. โรงเรียนบ้านบางปรัง
๒๙. โรงเรียนวัดคลองซุด
๓๐. โรงเรียนวัดบางปรีอ
๓๑. โรงเรียนบ้านท่าประดู่
๓๒. โรงเรียนบ้านสวนใน
๓๓. โรงเรียนวัดวัง (กิมบุญอยู่อุทิศ)
๓๔. โรงเรียนอนุบาลชุมชนวัดหนองบัว
(รัตนวงษ์ราษฎร์บำรุง)
๓๕. โรงเรียนวัดบุปผาราม
(คุณวุฒิอุปถัมภ์) มิตรภาพที่๑๐๐

อำเภอเขาสมิง

๓๖. โรงเรียนบ้านอ่างกะป่อง
 ๓๗. โรงเรียนวัดสลัก
 ๓๘. โรงเรียนวัดท่าโสม(คุณสารราษฎร์บำรุง)
 ๓๙. โรงเรียนบ้านคลองศอก
 ๔๐. โรงเรียนวัดท่าหาด
 ๔๑. โรงเรียนชุมชนวัดแสนตุง
 ๔๒. โรงเรียนวัดพนมพริก
 ๔๓. โรงเรียนบ้านดงกลาง
 ๔๔. โรงเรียนชุมชนบ้านเขาสมิง
 ๔๕. โรงเรียนบ้านห้วงพัฒนา
 ๔๖. โรงเรียนบ้านตามาง(อมฤทธิอุปถัมภ์)
 ๔๗. โรงเรียนบ้านโป่ง
 ๔๘. โรงเรียนวัดซ้อ
 ๔๙. โรงเรียนบ้านเจียรพัฒนา
 ๕๐. โรงเรียนบ้านหนองบัว
 ๕๑. โรงเรียนวัดตาพลา
 ๕๒. โรงเรียนวัดดินแดง
 ๕๓. โรงเรียนวัดประณีต
 ๕๔. โรงเรียนบ้านดอนสูง
 ๕๕. โรงเรียนวัดเสนาณรงค์
 ๕๖. โรงเรียนบ้านเกษมสุข
 ๕๗. โรงเรียนบ้านมชล
 ๕๘. โรงเรียนบ้านเนินตะบก
- อำเภอแหลมงอบ**
๕๙. โรงเรียนอนุบาลวัดน้ำเชี่ยว
 ๖๐. โรงเรียนวัดแหลมมะขาม
(กัลยาณกิตติวิทยา)
 - ** โรงเรียนวัดแหลมมะขาม
สาขาแหลมทองกลาง
 ๖๑. โรงเรียนบ้านคลองใหญ่
 ๖๒. โรงเรียนบ้านเนินดินแดง
 ๖๓. โรงเรียนวัดทองธรรมชาติ
 ๖๔. โรงเรียนบ้านอ่าวตาลคู่
 ๖๕. โรงเรียนวัดบางปิดล่าง(ราษฎร์สงเคราะห์)
 ๖๖. โรงเรียนวัดบางปิดบน
 ๖๗. โรงเรียนชุมชนวัดบางกระดาน
(สวนราษฎร์บำรุง)

โรงเรียนสถานศึกษาพอเพียง (ต่อ)

อำเภอบ่อไร่

๖๘. โรงเรียนบ้านป้องกันตนเองด้านชุมพล
๖๙. โรงเรียนบ้านด้านชุมพล
๗๐. โรงเรียนบ้านปะเตา
๗๑. โรงเรียนเพียงหลวง๖ในทูลกระหม่อมหญิงอุบลรัตนราชกัญญาสิริวัฒนาพรรณวดี
๗๒. โรงเรียนไทยรัฐวิทยา๔๔
๗๓. โรงเรียนบ้านสระใหญ่
๗๔. โรงเรียนชุมชนวัดบ่อไร่
๗๕. โรงเรียนชุมชนบ้านตากแก้ว
๗๖. โรงเรียนอนุบาลบ่อพลอยราษฎร์รังสรรค์
๗๗. โรงเรียนบ้านจัดสรร
๗๘. โรงเรียนบ้านปะอา
๗๙. โรงเรียนบ้านมะนาว
๘๐. โรงเรียนบ้านคลองแอง
๘๑. โรงเรียนวัดช้างทุน
๘๒. โรงเรียนอัมพรจินตกานนท์
๘๓. โรงเรียนศิริศรีสารวิทยา
๘๔. โรงเรียนบ้านหนองบอน

อำเภอคลองใหญ่

๘๕. โรงเรียนบ้านหาดเล็ก
๘๖. โรงเรียนบ้านโชดทราย
๘๗. โรงเรียนบ้านคลองมะขาม
๘๘. โรงเรียนบ้านคลองจาก
๘๙. โรงเรียนอนุบาลวัดคลองใหญ่
๙๐. โรงเรียนบ้านเนินตาล
๙๑. โรงเรียนวัดห้วงโสม
๙๒. โรงเรียนบ้านหนองม่วง
๙๓. โรงเรียนบ้านไม้รูด(วิสิทธิ์ประชาสรรค์)
๙๔. โรงเรียนบ้านคลองมะนาว

อำเภอเกาะช้าง

๙๖. โรงเรียนบ้านบางเบา
๙๗. โรงเรียนวัดสลักเพชร
๙๘. โรงเรียนวัดวิชคามคชทวีป
๙๙. โรงเรียนบ้านคลองพร้าว
๑๐๐. โรงเรียนอนุบาลเกาะช้าง

อำเภอเกาะกูด

๑๐๑. โรงเรียนบ้านอ่าวพร้าว
๑๐๒. โรงเรียนบ้านคลองเจ้า
๑๐๓. โรงเรียนอนุบาลเกาะกูด
๑๐๔. โรงเรียนบ้านเกาะหมาก(สถิตสุทิวังษ์)

๑๔. โรงเรียนสุจริต (จำนวน ๑๐๔ โรงเรียน ๑ สาขา)

๑๕. โรงเรียนวิถิพุทธ (จำนวน ๑๐๔ โรงเรียน)

๑๖. โรงเรียน DLTV (จำนวน ๕๒ โรงเรียน)

อำเภอเมืองตราด

๑. โรงเรียนบ้านท่าประดู่
๒. โรงเรียนบ้านทุ่งไก่อัดัก
๓. โรงเรียนบ้านนาเกลือ
๔. โรงเรียนบ้านบางปรัง
๕. โรงเรียนบ้านปากคลองน้ำเขียว
๖. โรงเรียนบ้านปรีดไน
๗. โรงเรียนบ้านสวนใน
๘. โรงเรียนวัดตะกาง

๙. โรงเรียนวัดบุปผาราม

(คุณวุฒิปุณณิภัตภาพที่ ๑๐๐)

๑๐. โรงเรียนวัดวิเวกวราราม (ศุภกิจวิบูลอุปถัมภ์)
๑๑. โรงเรียนวัดสะพานหิน
๑๒. โรงเรียนวัดหนองคันทรัง
๑๓. โรงเรียนวัดห้วงน้ำขาว
๑๔. โรงเรียนวัดอ่าวใหญ่
๑๕. โรงเรียนบ้านแหลมพร้าว
๑๖. บ้านเนินตาแมว

โรงเรียน DLTV (ต่อ)

อำเภอคลองใหญ่

๑๗. โรงเรียนบ้านโชคทราย
๑๘. โรงเรียนบ้านคลองมะนาว
๑๙. โรงเรียนบ้านตาคานึก
๒๐. โรงเรียนบ้านหนองม่วง
๒๑. โรงเรียนวัดหัวโสม

อำเภอแหลมงอบ

๒๒. โรงเรียนบ้านธรรมชาติล่าง
๒๓. โรงเรียนบ้านอ่าวตาลคู่
๒๔. โรงเรียนวัดทองธรรมชาติ
๒๕. โรงเรียนวัดบางปิดบน
๒๖. โรงเรียนวัดบางปิดล่าง (ราษฎร์สงเคราะห์)
๒๗. โรงเรียนวัดแหลมมะขาม (กัลยาณกิตติวิทยา)
๒๘. โรงเรียนวัดแหลมมะขาม สาขาแหลมทองกลาง
๒๙. โรงเรียนบ้านเนินดินแดง

อำเภอเกาะช้าง

๓๐. โรงเรียนอนุบาลเกาะช้าง
๓๑. โรงเรียนวัดวัชคามคชทวีป
๓๒. โรงเรียนบ้านบางเบ้า

อำเภอเกาะกูด

๓๓. โรงเรียนบ้านอ่าวพร้าว
๓๔. โรงเรียนบ้านคลองเจ้า
๓๕. โรงเรียนบ้านเกาะหมาก (สถิตสุทธีวงษ์)

อำเภอเขาสมิง

๓๖. โรงเรียนบ้านคลองศอก
(เพิ่มประชากรราษฎร์อุปถัมภ์)
๓๗. โรงเรียนบ้านตามาง (อมฤทธิอุปถัมภ์)
๓๘. โรงเรียนบ้านมณฑล
๓๙. โรงเรียนบ้านหัวงพัฒนา
๔๐. โรงเรียนวัดท่าหาด
๔๑. โรงเรียนวัดพนมพริก
๔๒. โรงเรียนวัดสลัก
๔๓. โรงเรียนวัดเสนาณรงค์
๔๔. วัดดินแดง

อำเภอบ่อไร่

๔๕. โรงเรียนบ้านคลองแอง
๔๖. โรงเรียนบ้านจัดสรร
๔๗. โรงเรียนบ้านด่านชุมพล
๔๘. โรงเรียนบ้านตางาม
๔๙. โรงเรียนบ้านหนองแพบ
๕๐. โรงเรียนไทยรัฐวิทยา๔๔ (บ้านนนทรีย์)
๕๑. โรงเรียนบ้านปะเตา
๕๒. โรงเรียนบ้านมะนาว

โรงเรียนขยายโอกาส (จำนวน ๒๗ โรงเรียน)

อำเภอเมืองตราด

๑. โรงเรียนบ้านคลองประทุน
๒. โรงเรียนวัดสะพานหิน
๓. โรงเรียนบ้านฉางเกลือ(รักเมืองไทย๓)
๔. โรงเรียนวัดวรุณดิตถาราม
๕. โรงเรียนคลองขวาง
๖. โรงเรียนชุมชนวัดท่าพริก(จรรยาอุปถัมภ์)
๗. โรงเรียนวัดแหลมหิน
๘. โรงเรียนวัดวัง(กิม บุญอยู่ อุทิศ)

อำเภอเขาสมิง

๙. โรงเรียนบ้านดอนสูง
๑๐. โรงเรียนบ้านเกษมสุข
๑๑. โรงเรียนบ้านอ่างกะปอง
๑๒. โรงเรียนบ้านหนองบัว
๑๓. โรงเรียนชุมชนวัดแสนตุง
๑๔. โรงเรียนวัดซ้อ
๑๕. โรงเรียนวัดตาพลาย
๑๖. โรงเรียนวัดท่าโสม(คุณสารราษฎร์บำรุง)
๑๗. โรงเรียนบ้านโป่ง

โรงเรียนขยายโอกาส (ต่อ)

อำเภอบ่อไร่

๑๘. โรงเรียนบ้านจัดสรร
๑๙. โรงเรียนบ้านสระใหญ่
๒๐. โรงเรียนบ้านป้องกันตนเองด้านชุมพล
๒๑. โรงเรียนบ้านหนองบอน
๒๒. โรงเรียนบ้านปะอา

อำเภอคลองใหญ่

๒๓. โรงเรียนบ้านไม้รูด(วิสิทธิ์ประชาสรรค์)
๒๔. โรงเรียนบ้านคลองจาก

อำเภอแหลมงอบ

๒๕. โรงเรียนชุมชนวัดบางกระดาน
(สวนราษฎร์บำรุง)

อำเภอเกาะช้าง

๒๖. โรงเรียนวัดสลักเพชร
๒๗. โรงเรียนบ้านคลองพร้าว

โรงเรียนขนาดเล็ก (จำนวน ๔๒ โรงเรียน)

อำเภอเมืองตราด

๑. โรงเรียนบ้านท่าประดู่
๒. โรงเรียนบ้านทุ่งไก่อดัก
๓. โรงเรียนบ้านบางปรัง
๔. โรงเรียนบ้านปากคลองน้ำเชี่ยว
๕. โรงเรียนบ้านเปรี๊ตโน
๖. โรงเรียนบ้านสวนใน
๗. โรงเรียนบ้านเนินตาแมว
๘. โรงเรียนวัดตะกาง
๙. โรงเรียนวัดวิเวกราราม(ศุภกิจวิบูลอุปถัมภ์)

๑๐. โรงเรียนวัดสุวรรณมงคล
๑๑. โรงเรียนวัดหนองคันทรัง
๑๒. โรงเรียนวัดอ่าวใหญ่
๑๓. โรงเรียนวัดแหลมก๊อต

อำเภอแหลมงอบ

๑๔. โรงเรียนบ้านอ่าวตาลคู่
๑๕. โรงเรียนวัดทองธรรมชาติ
๑๖. โรงเรียนวัดบางปิดบน
๑๗. โรงเรียนวัดแหลมมะขาม(กัลยาณกิตติวิทยา)
๑๘. โรงเรียนวัดแหลมมะขามสาขาบ้านแหลมทองกลาง
๑๙. โรงเรียนบ้านเนินดินแดง

อำเภอเกาะกูด

๒๐. โรงเรียนบ้านอ่าวพร้าว
๒๑. โรงเรียนบ้านเกาะหมาก(สถิตสุทธิวงษ์)
๒๒. โรงเรียนอนุบาลเกาะกูด

อำเภอเขาสมิง

๒๓. วัดดินแดง
๒๔. โรงเรียนบ้านมณฑล
๒๕. โรงเรียนบ้านหวังพัฒนา
๒๖. โรงเรียนวัดท่าหาด
๒๗. โรงเรียนวัดพนมพริก
๒๘. โรงเรียนวัดสลัก
๒๙. โรงเรียนวัดเสนาณรงค์
๓๐. โรงเรียนบ้านคลองศอก
(เพิ่มประชาราษฎร์อุปถัมภ์)
๓๑. โรงเรียนบ้านตามาง (อมฤทธิอุปถัมภ์)

อำเภอคลองใหญ่

๓๒. โรงเรียนบ้านโชดทราย
๓๓. โรงเรียนวัดห้วงโสม
๓๔. โรงเรียนบ้านตาหนึก
๓๕. โรงเรียนบ้านหนองม่วง

อำเภอบ่อไร่

๓๖. โรงเรียนบ้านมะนาว
๓๗. โรงเรียนบ้านด่านชุมพล
๓๘. โรงเรียนบ้านคลองแอง
๓๙. โรงเรียนบ้านจัดสรร
๔๐. โรงเรียนชุมชนบ้านตากแว้ง

อำเภอเกาะช้าง

๔๑. โรงเรียนบ้านบางบัว
๔๒. โรงเรียนวัดวัชคามคชทวีป

ผลการพัฒนาการศึกษาในช่วงปี ๒๕๖๑ - ๒๕๖๓

การพัฒนาการศึกษาในช่วงปี ๒๕๖๑ - ๒๕๖๓ สำนักงานเขตพื้นที่การศึกษาประถมศึกษาตราด ดำเนินงานตามนโยบายกระทรวงศึกษาธิการ นโยบายสำนักงานคณะกรรมการการศึกษาขั้นพื้นฐานได้ขับเคลื่อนนโยบายสู่การปฏิบัติ ผ่านการดำเนินโครงการ กิจกรรมต่าง ๆ โดยปรากฏผลการดำเนินงานดังนี้

ด้านโอกาสทางการศึกษา พบว่า มีการสนับสนุนโอกาสทางการศึกษาให้กับเด็กทุกประเภท ทั้งเด็กปกติ เด็กด้อยโอกาสและผู้ที่มีความต้องการจำเป็นพิเศษ จัดการศึกษาให้กับประชากรวัยเรียนอย่างทั่วถึง ลดความเหลื่อมล้ำทางการศึกษาโดยใช้ระบบดูแลช่วยเหลือนักเรียน ส่งผลให้สามารถเกณฑ์เด็กเข้าเรียนได้ครบทุกคนและลดปัญหาการออกกลางคันของนักเรียน การเฝ้าระวัง รณรงค์ป้องกันการแพร่ระบาดของโรคติดเชื้อไวรัสโคโรนา ๒๐๑๙ (COVID-๑๙) และโรคอุบัติใหม่และโรคอุบัติซ้ำที่เกิดจากการเปลี่ยนแปลงภูมิอากาศ ส่งผลให้การดำเนินงานขับเคลื่อนการพัฒนาการศึกษาเป็นไปตามเป้าหมายที่กำหนดไว้

ด้านคุณภาพการศึกษา ผลการประเมินความสามารถด้านการอ่านของผู้เรียน (Reading Test : RT) ผลสัมฤทธิ์ทางการเรียนจากการทดสอบความสามารถของผู้เรียนระดับชาติ (National Test : NT) ผลการทดสอบความสามารถของผู้เรียนระดับชาติขั้นพื้นฐาน O-Net ชั้นประถมศึกษาปีที่ ๖ และผลการทดสอบความสามารถของผู้เรียนระดับชาติขั้นพื้นฐาน O-Net ชั้นมัธยมศึกษาปีที่ ๓ รายละเอียดดังตาราง ดังนี้

ตารางที่ ๕ แสดงค่าคะแนนเฉลี่ยผลสัมฤทธิ์ทางการเรียนของนักเรียนชั้นประถมศึกษาปีที่ ๖ ปีการศึกษา ๒๕๖๓

ภาพรวมระดับเขตพื้นที่การศึกษาประถมศึกษาตราด จำแนกตามกลุ่มสาระการเรียนรู้

กลุ่มสาระการเรียนรู้	จำนวนผู้เข้าสอบ	Mean	S.D.	Max	Min	Median	Mode
ภาษาไทย	๑,๒๗๑	๕๘.๖๙	๑๖.๑๔	๙๖.๐๐	๑๗.๗๕	๖๐.๐๐	๖๖.๕๐
ภาษาอังกฤษ	๑,๒๗๐	๔๒.๓๐	๒๐.๐๘	๑๐๐.๐๐	๕.๐๐	๓๗.๕๐	๓๐.๐๐
คณิตศาสตร์	๑,๒๗๑	๒๙.๕๓	๑๓.๗๔	๑๐๐.๐๐	๐.๐๐	๒๕.๐๐	๒๕.๐๐
วิทยาศาสตร์	๑,๒๗๐	๓๙.๗๕	๑๒.๘๔	๘๕.๕๕	๖.๙๕	๓๘.๐๐	๓๓.๕๕

จากตาราง แสดงคะแนนเฉลี่ยผลสัมฤทธิ์ทางการเรียนของนักเรียนชั้นประถมศึกษาปีที่ ๖ ในภาพรวมระดับเขตพื้นที่การศึกษาประถมศึกษาตราด พบว่า กลุ่มสาระการเรียนรู้ภาษาไทย มีคะแนนเฉลี่ย ๕๐ ขึ้นไปนอกนั้นมีคะแนนเฉลี่ยต่ำกว่า ๕๐

ตารางที่ ๖ แสดงการเปรียบเทียบค่าคะแนนเฉลี่ยของผลการทดสอบทางการศึกษาระดับชาติขั้นพื้นฐาน (O-NET) ชั้นประถมศึกษาปีที่ ๖ ระดับเขตพื้นที่การศึกษาประถมศึกษาตราด ในการทดสอบระหว่างปีการศึกษา ๒๕๖๑ - ๒๕๖๓

กลุ่มสาระการเรียนรู้	๒๕๖๑		๒๕๖๒		๒๕๖๓		เพิ่ม-ลด ๒๕๖๓-๒๕๖๒
	Mean	S.D.	Mean	S.D.	Mean	S.D.	
ภาษาไทย	๕๘.๖๗	๑๔.๓๖	๕๑.๓๘	๑๓.๖๖	๕๘.๖๙	๑๖.๑๔	๗.๓๑
ภาษาอังกฤษ	๓๘.๒๒	๑๖.๐๐	๓๒.๕๘	๑๔.๙๗	๔๒.๓๐	๒๐.๐๘	๙.๗๒
คณิตศาสตร์	๓๙.๕๕	๑๙.๕๙	๓๔.๕๕	๑๔.๖๖	๒๙.๕๓	๑๓.๗๔	-๕.๙๒
วิทยาศาสตร์	๔๑.๙๑	๑๑.๙๔	๓๖.๒๔	๑๒.๙๙	๓๙.๗๕	๑๒.๘๔	๓.๕๑

จากตาราง แสดงผลเปรียบเทียบการทดสอบในปีการศึกษา ๒๕๖๓ กับปีการศึกษา ๒๕๖๒ พบว่า กลุ่มสาระการเรียนรู้ที่มีคะแนนเฉลี่ยเพิ่มขึ้น เรียงลำดับจากมากไปหาน้อย ได้แก่ ภาษาไทย (๕๘.๖๙) ภาษาอังกฤษ (๔๒.๓๐) และวิทยาศาสตร์(๓๙.๗๕)

ตารางที่ ๗ แสดงคะแนนผลสัมฤทธิ์ทางการเรียนของนักเรียนชั้นมัธยมศึกษาปีที่ ๓ ภาพรวมระดับเขตพื้นที่ การศึกษาประถมศึกษาตราด จำแนกตามกลุ่มสาระการเรียนรู้

กลุ่มสาระการเรียนรู้	จำนวนผู้เข้าสอบ	Mean	S.D.	Max	Min	Median	Mode
ภาษาไทย	๒๒๔	๕๑.๗๔	๑๕.๗๙	๘๗.๕๐	๑๒.๕๐	๕๒.๕๐	๔๕.๐๐*
ภาษาอังกฤษ	๒๒๔	๒๙.๒๐	๙.๓๖	๖๒.๕๐	๕.๐๐	๒๗.๕๐	๒๕.๐๐*
คณิตศาสตร์	๒๒๔	๒๑.๓๖	๘.๗๐	๕๒.๐๐	๔.๐๐	๒๐.๐๐	๒๔.๐๐
วิทยาศาสตร์	๒๒๔	๒๘.๗๘	๗.๐๓	๔๙.๖๐	๑๑.๘๐	๒๗.๘๐	๒๗.๒๐

จากตาราง แสดงคะแนนเฉลี่ยผลสัมฤทธิ์ทางการเรียนของนักเรียนชั้นมัธยมศึกษาปีที่ ๓ ในภาพรวมระดับเขตพื้นที่การศึกษาประถมศึกษาตราด จำแนกตามกลุ่มสาระการเรียนรู้ พบว่า กลุ่มสาระการเรียนรู้ภาษาไทย มีคะแนนเฉลี่ยสูงกว่า ๕๐ นอกนั้นมีคะแนนเฉลี่ยต่ำกว่า ๕๐ โดยเรียงลำดับจากมากไปหาน้อย ดังนี้ ภาษาไทย (๕๑.๗๔) ภาษาอังกฤษ (๒๙.๒๐) วิทยาศาสตร์ (๒๘.๗๘) และคณิตศาสตร์ (๒๑.๓๖)

ตารางที่ ๘ แสดงการเปรียบเทียบค่าคะแนนเฉลี่ยของผลการทดสอบ O-NET ชั้นมัธยมศึกษาปีที่ ๓ ระดับเขตพื้นที่การศึกษาประถมศึกษาตราด ในการทดสอบระหว่างปีการศึกษา ๒๕๖๑ – ๒๕๖๓

กลุ่มสาระการเรียนรู้	๒๕๖๑		๒๕๖๒		๒๕๖๓		เพิ่ม-ลด ๒๕๖๒-๒๕๖๑
	Mean	S.D.	Mean	S.D.	Mean	S.D.	
ภาษาไทย	๕๓.๙๙	๑๓.๘๕	๕๕.๔๒	๑๓.๐๒	๕๑.๗๔	๑๕.๗๙	-๓.๖๘
ภาษาอังกฤษ	๒๖.๔๘	๖.๗๗	๒๙.๑๘	๘.๒๗	๒๙.๒๐	๙.๓๖	๐.๐๒
คณิตศาสตร์	๒๖.๖๓	๙.๙๕	๒๔.๐๙	๑๑.๐๒	๒๑.๓๖	๘.๗๐	-๒.๗๓
วิทยาศาสตร์	๓๕.๕๑	๙.๐๕	๒๙.๗๐	๗.๐๘	๒๘.๗๘	๗.๐๓	๐.๙๒

จากตาราง แสดงผลเปรียบเทียบการทดสอบในปีการศึกษา ๒๕๖๓ กับปีการศึกษา ๒๕๖๒ พบว่า กลุ่มสาระการเรียนรู้ที่มีคะแนนเฉลี่ยเพิ่มขึ้น ได้แก่ วิทยาศาสตร์ และภาษาอังกฤษ

ตารางที่ ๙ แสดงคะแนนเฉลี่ยร้อยละของผลการทดสอบความสามารถพื้นฐานของผู้เรียนระดับชาติ ผลการประเมินความสามารถด้านการอ่านของผู้เรียน (Reading Test : RT) ชั้นประถมศึกษาปีที่ ๑ ปีการศึกษา ๒๕๖๓

ระดับ	คะแนนเฉลี่ยร้อยละ		
	การอ่านออกเสียง	การอ่านรู้เรื่อง	รวม ๒ ด้าน
ประเทศ	๗๔.๑๔	๗๑.๘๖	๗๓.๐๒
สังกัด	๗๔.๑๓	๗๒.๒๓	๗๓.๒๐
ศึกษาธิการภาค	๗๖.๐๑	๗๒.๐๘	๗๔.๐๖
จังหวัด	๗๕.๔๑	๗๒.๐๑	๗๓.๗๕
เขตพื้นที่ ๒๕๖๓	๗๕.๘๕	๗๒.๓๓	๗๔.๑๔
เขตพื้นที่ ๒๕๖๒	๗๒.๕๖	๗๓.๕๗	๗๓.๐๖
ผลต่าง	๓.๒๙	-๑.๒๔	๑.๐๘
เพิ่ม /ลด	เพิ่ม	ลด	เพิ่ม

จากตาราง คะแนนเฉลี่ยร้อยละของผลการทดสอบความสามารถพื้นฐานของผู้เรียนระดับชาติ ผลการประเมินความสามารถด้านการอ่านของผู้เรียน (Reading Test : RT) ชั้นประถมศึกษาปีที่ ๑ ปีการศึกษา ๒๕๖๓ พบว่า ผลการประเมินความสามารถด้านการอ่านออกเสียง และการอ่านรู้เรื่อง มีผลการประเมินรวมทั้ง ๒ ด้าน เพิ่มขึ้น

ตารางที่ ๑๐ แสดงคะแนนเฉลี่ยร้อยละของผลการทดสอบความสามารถพื้นฐานของผู้เรียนระดับชาติ ผลการประเมินคุณภาพผู้เรียน (NT) ชั้นประถมศึกษาปีที่ ๓ ปีการศึกษา ๒๕๖๓

ระดับ	คะแนนเฉลี่ยร้อยละ		
	ด้านคณิตศาสตร์	ด้านภาษาไทย	รวม ๒ ด้าน
ประเทศ	๔๐.๔๗	๔๗.๔๖	๔๓.๙๗
สังกัด (สพฐ.)	๔๑.๓๐	๔๗.๗๖	๔๔.๕๓
ศึกษาธิการภาค	๔๐.๐๙	๔๗.๗๐	๔๓.๙๐
จังหวัด	๔๑.๑๐	๔๘.๙๔	๔๕.๐๒
เขตพื้นที่ ๒๕๖๓	๔๐.๙๖	๔๗.๙๓	๔๔.๔๔
เขตพื้นที่ ๒๕๖๒	๔๗.๔๗	๔๘.๔๕	๔๗.๙๖
ผลต่าง	-๖.๕๑	-๐.๕๒	-๓.๕๒
เพิ่ม /ลด	ลด	ลด	ลด

จากตาราง แสดงคะแนนเฉลี่ยร้อยละของผลการทดสอบความสามารถพื้นฐานของผู้เรียนระดับชาติ ผลการประเมินคุณภาพผู้เรียน (NT) ชั้นประถมศึกษาปีที่ ๓ ปีการศึกษา ๒๕๖๓ พบว่าผลการประเมินคุณภาพผู้เรียนด้านความสามารถด้านคณิตศาสตร์และด้านความสามารถด้านภาษาไทย มีผลการประเมินรวมทั้ง ๒ ด้าน ลดลง

กรอบแนวคิดการพัฒนาสำนักงานเขตพื้นที่การศึกษาประถมศึกษาตราด

ตามพระราชกฤษฎีกา ว่าด้วยหลักเกณฑ์และวิธีการบริหารกิจการบ้านเมือง ที่ดี พ.ศ.๒๕๖๒ มาตรา ๙ และมาตราที่ ๑๖ กำหนดให้ส่วนราชการจัดทำแผนปฏิบัติการระยะ ๕ ปี ระยะแรกให้สิ้นสุดปีงบประมาณ พ.ศ. ๒๕๖๕ และเพื่อให้การยกระดับคุณภาพการศึกษาสู่ความเป็นเลิศ สำนักงานเขตพื้นที่การศึกษาประถมศึกษาตราด จึงนำยุทธศาสตร์ชาติ ๒๐ ปี (พ.ศ. ๒๕๖๑-๒๕๘๐) นโยบาย/เป้าหมายรัฐบาล แผนพัฒนาเศรษฐกิจและสังคมแห่งชาติ ฉบับที่ ๑๒ (พ.ศ.๒๕๖๐ - ๒๕๖๔) แผนการศึกษาแห่งชาติ พ.ศ. ๒๕๖๐-๒๕๗๙ แผนพัฒนาการศึกษาของกระทรวงศึกษาธิการ ฉบับที่ ๑๒ (พ.ศ.๒๕๖๐-๒๕๖๔) นโยบายสำนักงานคณะกรรมการการศึกษาขั้นพื้นฐาน ปีงบประมาณ พ.ศ.๒๕๖๓-๒๕๖๕ แผนพัฒนาการศึกษาจังหวัดตราด พ.ศ. ๒๕๖๓-๒๕๖๕ และบริบทต่าง ๆ ที่เกี่ยวข้อง มาเชื่อมโยงกับอำนาจหน้าที่ ของสำนักงานเขตพื้นที่การศึกษาประถมศึกษาตราด รวมถึงผลการดำเนินงานบริหารจัดการศึกษาตามแผนปฏิบัติการ ประจำปีงบประมาณ พ.ศ.๒๕๖๑-๒๕๖๓ สำนักงานเขตพื้นที่การศึกษาประถมศึกษาตราด มากำหนดเป็นกรอบแนวทางในการจัดทำแผนพัฒนาการศึกษาขั้นพื้นฐาน ปีงบประมาณ พ.ศ.๒๕๖๑-๒๕๖๔ (ฉบับปรับปรุง ปีงบประมาณ พ.ศ.๒๕๖๕) โดยคำนึงถึงความท้าทายในการพัฒนาและยกระดับคุณภาพการศึกษา โดยมีรายละเอียด ดังนี้

๑. ยุทธศาสตร์ชาติ ระยะ ๒๐ ปี (พ.ศ. ๒๕๖๑ - ๒๕๘๐)

วิสัยทัศน์

“ประเทศไทยมีความมั่นคง มั่งคั่ง ยั่งยืน เป็นประเทศพัฒนาแล้วด้วยการพัฒนาตามหลักปรัชญาของเศรษฐกิจพอเพียง”

เป้าหมาย

๑. ความมั่นคง

๑.๑ การมีความมั่นคงปลอดภัยจากภัยและการเปลี่ยนแปลงทั้งภายในประเทศและภายนอกประเทศ และมีความมั่นคงในทุกมิติทั้งมิติเศรษฐกิจ สังคม สิ่งแวดล้อม และการเมือง

๑.๒ ประเทศมีความมั่นคงในเอกราชและอธิปไตย

๑.๓ สังคมมีความปรองดองและความสามัคคี ประชาชนมีความมั่นคงในชีวิต มีงานและรายได้ที่มั่นคง มีที่อยู่อาศัย และความปลอดภัยในชีวิตทรัพย์สิน

๑.๕ มีความมั่นคงของอาหาร พลังงาน และน้ำ

๒. ความมั่งคั่ง

๒.๑ ประเทศไทยมีการขยายตัวของเศรษฐกิจอย่างต่อเนื่อง ยกกระดับเข้าสู่กลุ่มประเทศรายได้สูง ความเหลื่อมล้ำของการพัฒนาลดลง ประชากรได้รับผลประโยชน์จากการพัฒนาอย่างเท่าเทียมกัน

๒.๒ เศรษฐกิจมีความสามารถในการแข่งขันสูง สร้างเศรษฐกิจและสังคมแห่งอนาคต และเป็นจุดสำคัญของการเชื่อมโยงในภูมิภาค ทั้งการคมนาคมขนส่ง การผลิต การค้าการลงทุน

๒.๓ ความสมบูรณ์ในทุนที่จะสามารถสร้างการพัฒนาคอนอย่างต่อเนือง อาทิ ทุนมนุษย์ ทุนทางปัญญา ทุนทางการเงิน และทุนอื่น ๆ

๓. ความยั่งยืน

๓.๑ การพัฒนาที่สามารถสร้างความเจริญ รายได้ และคุณภาพชีวิตของประชาชนอย่างต่อเนื่อง โดยไม่ใช้ทรัพยากรธรรมชาติเกินพอดี ไม่สร้างมลภาวะต่อสิ่งแวดล้อม

๓.๒ มีการผลิตและการบริโภคเป็นมิตรกับสิ่งแวดล้อม และสอดคล้องกับกฎระเบียบของประชาคมโลก

๓.๓ คนมีความรับผิดชอบต่อสังคม มุ่งประโยชน์ส่วนรวมอย่างยั่งยืน ทุกภาคส่วนในสังคมยึดถือและปฏิบัติตามหลักปรัชญาของเศรษฐกิจพอเพียง

วัตถุประสงค์

๑. ความอยู่ดีมีสุขของคนไทยและสังคมไทย

๒. ขีดความสามารถในการแข่งขัน การพัฒนาเศรษฐกิจ และการกระจายรายได้

๓. การพัฒนาทรัพยากรมนุษย์ของประเทศ

๔. ความเท่าเทียมและความเสมอภาคของสังคม

๕. ความหลากหลายทางชีวภาพ คุณภาพสิ่งแวดล้อม และความยั่งยืนของทรัพยากรธรรมชาติ

๖. ประสิทธิภาพการบริหารจัดการและการเข้าถึงการให้บริการของภาครัฐ

ยุทธศาสตร์ที่เกี่ยวข้องกับการจัดการศึกษา ๖ ยุทธศาสตร์ ดังนี้

- ยุทธศาสตร์ที่ ๑ ด้านการสร้างความมั่นคง
 - ๑.๑ ความสุขของประชากรไทย
 - ๑.๕ การบริหารจัดการความมั่นคงมีผลสำเร็จที่เป็นรูปธรรมอย่างมีประสิทธิภาพ
- ยุทธศาสตร์ที่ ๒ ด้านการสร้างความสามารถในการแข่งขัน
 - ๒.๒ ผลผลิตภาพการผลิตของประเทศ ทั้งในปัจจัยการผลิตและแรงงาน
 - ๒.๔ ความสามารถในการแข่งขันของประเทศ
- ยุทธศาสตร์ที่ ๓ ด้านการพัฒนาและเสริมสร้างศักยภาพทรัพยากรมนุษย์
 - ๓.๑ การพัฒนาคุณภาพชีวิต สุขภาวะ และความเป็นอยู่ที่ดีของคนไทย
 - ๓.๒ ผลสัมฤทธิ์ทางการศึกษาและการเรียนรู้ตลอดชีวิต
- ยุทธศาสตร์ที่ ๔ ด้านการสร้างโอกาสและความเสมอภาคทางสังคม
 - ๔.๑ ความแตกต่างของรายได้และการเข้าถึงบริการภาครัฐระหว่างกลุ่มประชากร
 - ๔.๒ ความก้าวหน้าของการพัฒนาคน
- ยุทธศาสตร์ที่ ๕ ด้านการสร้างการเติบโตบนคุณภาพชีวิตที่เป็นมิตรต่อสิ่งแวดล้อม
 - ๕.๓ การเติบโตที่เป็นมิตรกับสิ่งแวดล้อม
- ยุทธศาสตร์ที่ ๖ ด้านการปรับสมดุลและพัฒนาระบบการบริหารจัดการภาครัฐ
 - ๖.๑ ระดับความพึงพอใจของประชาชนต่อการให้บริการสาธารณะของภาครัฐ
 - ๖.๒ ประสิทธิภาพของการบริการภาครัฐ
 - ๖.๓ ระดับความโปร่งใส การทุจริต ประพฤติมิชอบ
 - ๖.๔ ความเสมอภาคในกระบวนการยุติธรรม

แผนแม่บทภายใต้ยุทธศาสตร์ชาติที่เกี่ยวข้องด้านการศึกษา

ตามพระราชบัญญัติการจัดทำยุทธศาสตร์ชาติ พ.ศ. ๒๕๖๐ มาตรา ๑๐ บัญญัติว่า เมื่อมีพระบรมราชโองการประกาศใช้ยุทธศาสตร์ชาติแล้ว ให้คณะกรรมการจัดทำยุทธศาสตร์ชาติแต่ละด้านจัดทำแผนแม่บทเพื่อบรรลุเป้าหมายตามที่กำหนดไว้ในยุทธศาสตร์ชาติ เสนอคณะกรรมการพิจารณาให้ความเห็นชอบ และเสนอต่อคณะรัฐมนตรีให้ความเห็นชอบและประกาศในราชกิจจานุเบกษา

แผนแม่บทภายใต้ยุทธศาสตร์ชาติ เป็นแผนแม่บทเพื่อบรรลุเป้าหมายตามที่กำหนดไว้ในยุทธศาสตร์ชาติ มีผลผูกพันต่อหน่วยงานของรัฐที่เกี่ยวข้องจะต้องปฏิบัติให้เป็นไปตามนั้น รวมทั้งการจัดทำงบประมาณรายจ่ายประจำปีต้องสอดคล้องกับแผนแม่บทด้วย โดยแผนแม่บทภายใต้ยุทธศาสตร์ชาติประกอบด้วย ๖ ด้าน ๒๓ ประเด็น (ข้อมูล : พุทธกิจายน ๒๕๖๑) ดังนี้

- ๑. ยุทธศาสตร์ชาติด้านความมั่นคง
 - ๑.๑ แผนแม่บท ๑ ความมั่นคง
 - ๑.๒ แผนแม่บท ๒ การต่างประเทศ
- ๒. ยุทธศาสตร์ชาติด้านการสร้างความสามารถในการแข่งขัน
 - ๒.๑. แผนแม่บท ๓ ประเด็นการพัฒนาการเกษตร
 - ๒.๒ แผนแม่บท ๔ ประเด็นอุตสาหกรรมและบริการแห่งอนาคต
 - ๒.๓ แผนแม่บท ๕ ประเด็นการท่องเที่ยว

- ๒.๔ แผนแม่บท ๖ ประเด็นการพัฒนาพื้นที่และเมืองนำอยู่อัจฉริยะ
- ๒.๕ แผนแม่บท ๗ ประเด็นโครงสร้างพื้นฐาน ระบบโลจิสติกส์ และดิจิทัล
- ๒.๖ แผนแม่บท ๘ ประเด็นการพัฒนาเศรษฐกิจบนพื้นฐานผู้ประกอบการยุคใหม่และ
วิสาหกิจขนาดกลางและขนาดย่อม
- ๒.๗ แผนแม่บท ๙ ประเด็นเขตพัฒนาพิเศษภาคตะวันออก
- ๒.๘ แผนแม่บท ๒๓ ประเด็นวิจัยและพัฒนานวัตกรรม
๓. ยุทธศาสตร์ชาติด้านการพัฒนาและเสริมสร้างศักยภาพทรัพยากรมนุษย์
- ๓.๑ แผนแม่บท ๑๐ ประเด็นการปรับเปลี่ยนค่านิยมและวัฒนธรรม
- ๓.๒ แผนแม่บท ๑๑ ประเด็นการพัฒนาศักยภาพคนตลอดช่วงชีวิต
- ๓.๓ แผนแม่บท ๑๒ ประเด็นการพัฒนาการเรียนรู้
- ๓.๔ แผนแม่บท ๑๓ ประเด็นการเสริมสร้างให้คนไทยมีสุขภาพที่ดี
- ๓.๕ แผนแม่บท ๑๔ ประเด็นการพัฒนาศักยภาพการกีฬา
๔. ยุทธศาสตร์ชาติด้านการสร้างโอกาสและความเสมอภาคทางสังคม
- ๔.๑ แผนแม่บท ๑๕ ประเด็นการเสริมสร้างพลังทางสังคม
- ๔.๒ แผนแม่บท ๑๖ ประเด็นการพัฒนาความเสมอภาค และส่งเสริมเศรษฐกิจฐานราก
- ๔.๓ แผนแม่บท ๑๗ ประเด็นการสร้างหลักประกันทางสังคม
๕. ยุทธศาสตร์ชาติด้านการสร้างเติบโตบนคุณภาพชีวิตที่เป็นมิตรต่อสิ่งแวดล้อม
- ๕.๑. แผนแม่บท ๑๘ ประเด็นการสร้างการเติบโตอย่างยั่งยืน
- ๕.๒ แผนแม่บท ๑๙ ประเด็นการบริหารจัดการน้ำทั้งระบบ
๖. ด้านการปรับสมดุลและพัฒนาระบบการบริหารจัดการภาครัฐ
- ๖.๑ แผนแม่บท ๒๐ ประเด็นการพัฒนาการบริการประชาชนและการพัฒนาประสิทธิภาพภาครัฐ
- ๖.๒ แผนแม่บท ๒๑ ประเด็นการต่อต้านการทุจริตและประพฤติมิชอบ
- ๖.๓ แผนแม่บท ๒๒ ประเด็นการพัฒนากฎหมายและการพัฒนากระบวนการยุติธรรม
และแผนแม่บท ๒๔ แผนแม่บทเฉพาะกิจ อันเป็นผลมาจากสถานการณ์ COVID เป็น
มาตรการรองรับวิถีชีวิตใหม่ (New Normal) ที่เกี่ยวข้องกับการพัฒนาและเสริมสร้างศักยภาพมนุษย์

๒. นโยบาย/เป้าหมายของรัฐบาล

นโยบายหลัก ๑๒ ด้าน

๑. การปกป้องและเชิดชูสถาบันพระมหากษัตริย์

๑.๑ สืบสาน รักษา ต่อยอดศาสตร์พระราชาราชและโครงการ อันเนื่องมาจากพระราชดำริของพระบาทสมเด็จพระเจ้าอยู่หัว มาเป็นหลักสำคัญในการบำบัดทุกข์ และบำรุงสุขให้ประชาชน และพัฒนาประเทศตามหลักปรัชญาของเศรษฐกิจพอเพียง ของพระบาทสมเด็จพระบรมชนกาธิเบศร มหาภูมิพลอดุลยเดชมหาราช บรมนาถบพิตร รวมทั้ง ส่งเสริมการเรียนรู้หลักการทรงงาน การนำมาประยุกต์ใช้ในการปฏิบัติราชการและการพัฒนาประเทศ เพื่อประโยชน์ในวงกว้าง รวมทั้งเผยแพร่ศาสตร์พระราชาราชและหลักปรัชญาของเศรษฐกิจ พอเพียงไปสู่เวทีโลกเพื่อขับเคลื่อนการพัฒนาอย่างยั่งยืน

๑.๒ ต่อยอดการดำเนินการของหน่วยพระราชทานและประชาชน จิตอาสาพระราชทานตามแนวพระราชดำริ ให้เป็นแบบอย่างการบำเพ็ญสาธารณประโยชน์ ในพื้นที่ต่าง ๆ เพื่อบรรเทาความเดือดร้อน แก้ไขปัญหาให้แก่ประชาชน และพัฒนาความเป็นอยู่ ของประชาชน โดยยึดหลักความรัก ความสามัคคี ทั้งของหน่วยงานในพระองค์ หน่วยงานราชการ ภาคเอกชน และชุมชน

๑.๓ สร้างความตระหนักรู้ เผยแพร่ และปลูกฝังให้ประชาชนมีความรู้ ความเข้าใจที่ถูกต้องและเป็นจริงเกี่ยวกับสถาบันพระมหากษัตริย์และพระราชกรณียกิจ เพื่อประชาชน ตลอดจนพระมหากษัตริย์ทุกพระองค์ เพื่อก่อให้เกิด การมีส่วนร่วมอย่างถูกต้องกับการปกครองระบอบประชาธิปไตยอันมีพระมหากษัตริย์ทรงเป็นประมุข ในบริบทของไทย

๒. การสร้างความมั่นคงและความปลอดภัยของประเทศ และความสงบสุขของประเทศ

๒.๒ ปลูกจิตสำนึก เกียรติภูมิ และศักดิ์ศรีความเป็นชาติไทย การมี จิตสาธารณะและการมีส่วนร่วมทำประโยชน์ให้ประเทศ รักษาผลประโยชน์ของชาติ ความสามัคคีปรองดองและความเอื้อเฟื้อเผื่อแผ่ระหว่างกันของประชาชน โดยสถาบันการศึกษาสอดแทรกการปลูกฝังวินัยของคนในชาติ หลักคิดที่ถูกต้อง สร้างค่านิยม “ประเทศไทยสำคัญที่สุด” การเคารพกฎหมายและกติกาของสังคม ปรับสภาพแวดล้อมทั้งภายใน และภายนอกสถานศึกษาให้เอื้อต่อการมีคุณธรรม จริยธรรม และจิตสาธารณะ

๒.๕ แก้ไขปัญหายาเสพติดอย่างจริงจังทั้งระบบ ด้วยการบังคับใช้ กฎหมายอย่างเคร่งครัดปราบปรามแหล่งผลิตและเครือข่ายผู้ค้ายาเสพติด โดยเฉพาะผู้มีอิทธิพล และเจ้าหน้าที่ของรัฐที่เกี่ยวข้องอย่างเด็ดขาด ป้องกันเส้นทางการนำเข้าส่งออกโดยร่วมมือกับ ประเทศเพื่อนบ้าน การลดจำนวนผู้ค้าและผู้เสพยาใหม่ และให้ความรู้เยาวชนถึงภัยยาเสพติด อย่างต่อเนื่อง รวมทั้งฟื้นฟู ดูแล รักษาผู้เสพยาผ่านกระบวนการทางสาธารณสุข

๓. การทำนุบำรุงศาสนา ศิลปะและวัฒนธรรม

๓.๒ ปลูกฝังค่านิยมและวัฒนธรรมที่ดีทั้งด้านคุณธรรม จริยธรรม กตัญญู ความซื่อสัตย์ การมีวินัย เคารพกฎหมาย มีจิตสาธารณะและการมีส่วนร่วม ทำประโยชน์ให้ประเทศ และเป็นพลเมืองที่ดี โดยส่งเสริมให้สถาบันการศึกษา ภาคประชาสังคม และชุมชนเป็นฐานในการบ่มเพาะ ส่งเสริมให้ภาคเอกชน ดำเนินธุรกิจอย่างมีธรรมาภิบาล ให้สื่อ มีบทบาทกระตุ้นและสร้างความตระหนักในค่านิยมที่ดี รวมถึงผลิตสื่อที่มีคุณภาพและมีความรับผิดชอบ และเปิดพื้นที่สาธารณะให้ประชาชนได้แสดงออกอย่างสร้างสรรค์

๓.๔ สร้างความรู้ ความเข้าใจในขนบธรรมเนียม ประเพณี วัฒนธรรม ของประเทศเพื่อนบ้าน ยอมรับและเคารพในประเพณี วัฒนธรรมของกลุ่มชาติพันธุ์ และ ชาวต่างชาติที่มีความหลากหลาย ในลักษณะพหุสังคมที่อยู่ร่วมกัน โดยสนับสนุนการเรียนรู้ ภาษาต่างประเทศควบคู่กับการส่งเสริม สร้างสรรค์งานศิลปวัฒนธรรมที่เป็นสากล เพื่อการเป็น ส่วนหนึ่งของประชาคมโลก

๔. การสร้างบทบาทของไทยในเวทีโลก

๕. การพัฒนาเศรษฐกิจและความสามารถในการแข่งขันของไทย

๕.๒ พัฒนาภาคอุตสาหกรรม

๕.๒.๓ สร้างกลไกสนับสนุนการพัฒนาขีดความสามารถของ ผู้ประกอบการรายใหม่ โดยการสร้างสภาพแวดล้อมที่เอื้อต่อการเข้าถึงเทคโนโลยี การวิจัย และนวัตกรรม การปรับปรุงกฎระเบียบให้เอื้อต่อการพัฒนาผู้ประกอบการ การเข้าถึงแหล่งเงิน การพัฒนาศูนย์ทดสอบหรือวิจัยและออกแบบที่ได้มาตรฐานสากล และการใช้สถาบันการศึกษาที่มีอยู่ ในพื้นที่มาสนับสนุนด้านการวิจัยและพัฒนาเพื่อเพิ่มคุณค่าให้กับสินค้าและบริการ

๕.๔ พัฒนาภาคการท่องเที่ยว

๕.๔.๕ ส่งเสริมให้เกิดการกระจายรายได้จากธุรกิจท่องเที่ยว สู่ชุมชน โดยพัฒนาเครือข่ายวิสาหกิจให้เป็นเครื่องมือในการพัฒนาความเชื่อมโยงระหว่างธุรกิจหลัก ธุรกิจรอง ธุรกิจสนับสนุน และการพัฒนาเชื่อมโยงในเชิงกลุ่มพื้นที่ที่มีศักยภาพ รวมทั้งพัฒนา ทักษะและองค์ความรู้ของท้องถิ่น ชุมชน และสถาบันการศึกษา เพื่อสนับสนุนให้มีส่วนร่วม ในการพัฒนาและทำธุรกิจการท่องเที่ยวในพื้นที่ให้มากขึ้น อาทิ การพัฒนาอู่วมัคคุเทศก์

๕.๗ พัฒนาโครงสร้างพื้นฐานด้านดิจิทัลและการมุ่งสู่การเป็นประเทศอัจฉริยะ

๕.๗.๑ รักษาคลื่นความถี่และสิทธิในการเข้าใช้วงโคจรดาวเทียม อันเป็นสมบัติของชาติ ให้เกิดประโยชน์แก่ประเทศชาติและประชาชน และลงทุนในอินเทอร์เน็ต เกตเวย์ และเทคโนโลยีสื่อสารไร้สายในระบบ ๕G เพื่อให้การติดต่อสื่อสารผ่านอินเทอร์เน็ต เป็นไปอย่างต่อเนื่อง รองรับการเชื่อมต่อจำนวนมากและแอปพลิเคชันต่าง ๆ ได้อย่างมีประสิทธิภาพ เพื่อสร้างมูลค่าเพิ่มทางเศรษฐกิจ และสนับสนุนการเพิ่มขีดความสามารถในการแข่งขันทางเศรษฐกิจ สนับสนุนนโยบายด้านสังคม อาทิ การบริการด้านการศึกษา และการบริการด้านสาธารณสุข ตลอดจนสร้างโอกาสการพัฒนาอาชีพของประชาชน

๕.๙ ขับเคลื่อนเศรษฐกิจยุคใหม่

๕.๙.๓ ส่งเสริมเยาวชนและบทบาทสตรีในการเป็น ผู้ประกอบการขนาดกลางและขนาดย่อมยุคใหม่ โดยการสนับสนุนให้มีการจัดกิจกรรม ผ่านการศึกษา และการเพิ่มช่องทางในการเข้าถึงเทคโนโลยี แหล่งเงินและการระดมทุน เพื่อกระตุ้นและเปิดโอกาสให้เยาวชนสามารถนำเสนอแนวคิด พัฒนาแอปพลิเคชัน นวัตกรรม และดำเนินธุรกิจได้ด้วยตนเอง

๖. การพัฒนาพื้นที่เศรษฐกิจและการกระจายความเจริญสู่ภูมิภาค

๗. การพัฒนาสร้างความเข้มแข็งจากฐานราก

๘. การปฏิรูปกระบวนการเรียนรู้และการพัฒนาศักยภาพของคนไทยทุกช่วงวัย

๘.๑ ส่งเสริมการพัฒนาเด็กปฐมวัย

๘.๑.๑ จัดให้มีระบบพัฒนาเด็กแรกเกิดอย่างต่อเนื่องจนถึง เด็กวัยเรียนให้มีโอกาสพัฒนาตามศักยภาพ เพื่อสร้างคนไทยที่มีพัฒนาการเต็ม ตามศักยภาพผ่านครอบครัวที่อบอุ่นในทุกรูปแบบ ครอบครัว เพื่อส่งต่อการพัฒนาเด็กไทย ให้มีคุณภาพสู่การพัฒนาในระยะถัดไปบนฐานการให้ความช่วยเหลือที่ค้ำถึงถึงศักยภาพ ของครอบครัวและพื้นที่ เตรียมความพร้อมการเป็นพ่อแม่ ความรู้เรื่องโภชนาการและสุขภาพ การอบรมเลี้ยงดู การส่งเสริมพัฒนาการเด็กปฐมวัยผ่านการให้บริการสาธารณะที่เกี่ยวข้อง โดยเฉพาะการยกระดับคุณภาพสถานพัฒนาเด็กปฐมวัยทั่วประเทศให้ได้มาตรฐาน และพัฒนา ศักยภาพของบุคลากรทางการศึกษาและผู้ดูแลเด็กปฐมวัยให้สามารถจัดการศึกษาได้อย่าง มีคุณภาพ

๘.๑.๒ ส่งเสริมการพัฒนาเด็กปฐมวัย โดยคำนึงถึงพหุปัญญา ที่หลากหลายของเด็กแต่ละคนให้ได้รับการส่งเสริมและพัฒนาอย่างเต็มตามศักยภาพ ผ่านการออกแบบ การจัดการเรียนรู้ที่เชื่อมโยงกับระบบโรงเรียนปกติที่เป็นระบบและมีทิศทางที่ชัดเจน

๘.๒ พัฒนาระบบนิเทศพันธกิจใหม่

๘.๒.๑ ปรับรูปแบบการเรียนรู้และการสอนเพื่อพัฒนาทักษะ และอาชีพของคนทุกช่วงวัย สำหรับศตวรรษที่ ๒๑ โดยปรับโครงสร้างหลักสูตรการศึกษา ให้ทันสมัย มีการนำเทคโนโลยีและการเรียนรู้ผ่านประสบการณ์จริงเข้ามามีส่วนในการจัดการเรียนการสอน และปรับระบบดึงดูด การคัดเลือก การผลิต และพัฒนาครู ที่นำไปสู่การมีครูสมรรถนะสูง เป็นครูยุคใหม่ที่สามารถออกแบบและจัดระบบการสร้างความรู้ สร้างวินัย กระตุ้น และสร้าง แรงบันดาลใจ เปิดโลกทัศน์มุมมองของเด็กและครูด้วยการสอนในเชิงแสดงความคิดเห็นให้มากขึ้น ควบคู่กับหลักการทางวิชาการ

๘.๒.๒ จัดการศึกษาเชิงบูรณาการกับการทำงานเพื่อพัฒนา สมรรถนะของผู้เรียนทั้งใน ส่วนฐานความรู้และระบบความคิดในลักษณะสหวิทยาการ และตรงกับ ความต้องการของประเทศในอนาคต และเป็นผู้เรียนที่สามารถปฏิบัติได้จริงและสามารถกำกับ การเรียนรู้ของตนเองได้ รวมถึงมีทักษะด้าน ภาษาอังกฤษและภาษาที่สามที่สามารถสื่อสาร และแสวงหาความรู้ได้ มีความพร้อมทั้งทักษะความรู้ ทักษะ อาชีพ และทักษะชีวิตก่อนเข้าสู่ ตลาดแรงงาน

๘.๓ พัฒนาอาชีพ พัฒนาคุณภาพวิชาชีพ และพัฒนาแรงงานรองรับ อุตสาหกรรม ๔.๐ โดยการ จัดระบบและกลไกความร่วมมือระหว่างหน่วยงานภาครัฐและเอกชน ที่ชัดเจนเป็นระบบในการพัฒนา กำลังคนที่มีทักษะขั้นสูงให้สามารถนำความรู้และทักษะมาใช้ ในการแก้ไขปัญหา รวมถึงการสร้างและพัฒนา นวัตกรรม ซึ่งต้องครอบคลุมการพัฒนากำลังคน ที่อยู่ในอุตสาหกรรมแล้ว กำลังคนที่กำลังจะเข้าสู่ อุตสาหกรรม และเตรียมการสำหรับผลิต กำลังคนในสาขาที่ขาดแคลน เพื่อรองรับอุตสาหกรรมและ เทคโนโลยีในอนาคต รวมทั้งเร่งรัด และขยายผลระบบคุณวุฒิวิชาชีพ การยกระดับฝีมือแรงงานในกลุ่ม อุตสาหกรรมที่มีศักยภาพ และอุตสาหกรรมที่ใช้แรงงานเข้มข้น

๘.๖ ส่งเสริมการเรียนรู้และพัฒนาทักษะทุกช่วงวัย

๘.๖.๑ มุ่งเน้นการพัฒนาโรงเรียนควบคู่กับการพัฒนาครู เพิ่มประสิทธิภาพระบบบริหาร จัดการศึกษาในทุกระดับบนพื้นฐานการสนับสนุนที่คำนึงถึง ความจำเป็นและศักยภาพของสถาบันการศึกษา แต่ละแห่ง พร้อมทั้งจัดให้มีมาตรฐานขั้นต่ำของ โรงเรียนในทุกระดับ และสร้างระบบวัดผลโรงเรียนและครูที่ สะท้อนความรับผิดชอบต่อผลลัพธ์ ที่เกิดกับผู้เรียน คำนึงถึงนักเรียนโดยลดภาระงานที่ไม่จำเป็น รวมถึงจัด ให้มีระบบฐานข้อมูล เพื่อการพัฒนาทรัพยากรมนุษย์ โดยการเชื่อมโยงหรือส่งต่อข้อมูลครอบครัวและผู้เรียน ระหว่าง หน่วยงานต่าง ๆ ตั้งแต่แรกเกิดจนถึงการพัฒนาตลอดช่วงชีวิต ตลอดจนพัฒนาช่องทาง ให้ ภาคเอกชนมีส่วนร่วมในการจัดการศึกษาและการเรียนรู้ตลอดชีวิต

๘.๖.๒ พัฒนาแพลตฟอร์มการเรียนรู้ผ่านระบบดิจิทัล พร้อมทั้ง ส่งเสริมให้มีการนำเทคโนโลยี สารสนเทศและการสร้างสรรค์ที่เหมาะสมมาใช้ในการเรียนการสอน ออนไลน์แบบเปิดที่หลากหลาย เพื่อส่งเสริมการ เรียนรู้ด้วยตนเองตามความสนใจและเหมาะสมกับช่วงวัย ตลอดจนพัฒนาแหล่งเรียนรู้และอุทยานการเรียนรู้สำหรับเยาวชนที่เชื่อมโยงเทคโนโลยี กับวิถีชีวิต และส่งเสริมการเรียนการสอนที่เหมาะสมสำหรับผู้เข้าสู่สังคมสูงวัย

๘.๖.๓ ลดความเหลื่อมล้ำทางการศึกษา โดยบูรณาการ การดำเนินงานระหว่างหน่วยจัด การศึกษากับกองทุนเพื่อความเสมอภาคทางการศึกษา มุ่งเน้น กลุ่มเด็กด้อยโอกาสและกลุ่มเด็กนอกระบบ การศึกษา ปรับเปลี่ยนการจัดสรรงบประมาณให้สอดคล้องกับความเป็นจริงของผู้เรียนและลักษณะพื้นที่ของ สถานศึกษา จัดระบบโรงเรียนพี่เลี้ยง จับคู่ระหว่างโรงเรียนขนาดใหญ่ที่มีคุณภาพการศึกษาดีกับโรงเรียนขนาด เล็กเพื่อยกระดับคุณภาพ การศึกษา และการส่งเสริมให้ภาคเอกชน ชุมชนในพื้นที่เข้ามามีส่วนร่วมในการ ออกแบบการศึกษา ในพื้นที่ สนับสนุนเด็กที่มีความสามารถแต่ไม่มีทุนทรัพย์เป็นกรณีพิเศษ ตลอดจนแก้ไขปัญหา หนี้สินทางการศึกษา โดยการปรับโครงสร้างหนี้กองทุนเงินให้กู้ยืมเพื่อการศึกษา และทบทวน รูปแบบการให้กู้ยืม เพื่อการศึกษาที่เหมาะสม

๘.๖.๔ พัฒนาทักษะอาชีพทุกช่วงวัย โดยกำหนดระบบที่เอื้อต่อ การพัฒนาทักษะและเพิ่ม ประสิทธิภาพของทุกช่วงวัย อาทิ การพัฒนาคุณภาพมาตรฐานการศึกษา ให้เชื่อมโยงกับระบบคุณวุฒิวิชาชีพ โดย มีกลไกการวัดและประเมินผลเพื่อเทียบโอนความรู้และ ประสบการณ์หน่วยการเรียนรู้ที่ชัดเจน ส่งเสริมเยาวชนที่มี ศักยภาพด้านกีฬาให้สามารถพัฒนา ไปสู่นักกีฬาอาชีพ การกำหนดมาตรฐานฝีมือแรงงาน การจัดให้มีระบบที่ สามารถรองรับ ความต้องการพัฒนาปรับปรุงทักษะอาชีพของทุกช่วงวัย เพื่อรองรับการเปลี่ยนสายอาชีพ ให้ตรง กับความต้องการของตลาดแรงงานที่อาจจะเปลี่ยนไปตามแนวโน้มความก้าวหน้า ทางเทคโนโลยีในอนาคต

๘.๖.๕ ส่งเสริมหลักคิดที่ถูกต้อง โดยสอดแทรกการปลูกฝังวินัย และอุดมการณ์ที่ถูกต้อง ของคนในชาติ หลักคิดที่ถูกต้องด้านคุณธรรม จริยธรรม การมีจิตสาธารณะ การเคารพกฎหมาย และกติกา ของสังคมเข้าไปในทุกสาระวิชาและในทุกกิจกรรม ควบคู่ไปกับ การส่งเสริมกลไกสร้างความเข้มแข็งของ สถาบันครอบครัวในทุกมิติอย่างเป็นระบบและ มีประสิทธิภาพ ปรับสภาพแวดล้อมทั้งภายในและภายนอก สถานศึกษาให้เอื้อต่อการมีคุณธรรม จริยธรรม และจิตสาธารณะ รวมทั้งลงโทษผู้ละเมิดบรรทัดฐานที่ดีทาง สังคม ตลอดจนส่งเสริมให้เกิดการมีส่วนร่วมของประชาชนในการขับเคลื่อนประเทศ

๘.๗ จัดทำระบบปริญญาชุมชนและการจัดอบรมหลักสูตรระยะสั้น เน้นออกแบบหลักสูตรระยะ สั้นตามความสนใจ พัฒนาทักษะต่าง ๆ ที่ใช้ในการดำรงชีวิตประจำวัน และทักษะอาชีพของคนทุกช่วงวัยใน พื้นที่และชุมชนเป็นหลัก พร้อมทั้งศึกษาแนวทางการพัฒนา เป็นรูปแบบธนาคารหน่วยกิต ซึ่งเป็นการเรียน เก็บหน่วยกิตของวิชาเรียนเพื่อให้ผู้เรียนสามารถ เรียนข้ามสาขาวิชาและข้ามสถาบันการศึกษา หรือทำงานไป พร้อมกัน หรือเลือกเรียนเฉพาะหลักสูตรที่สนใจ เพื่อสร้างโอกาสของคนไทยทุกช่วงวัยและทุกระดับสามารถ พัฒนาตนเองทั้งในด้าน การศึกษาและการดำรงชีวิต

๙. การพัฒนาระบบสาธารณสุขและหลักประกันทางสังคม

๙.๔ สร้างหลักประกันทางสังคมที่ครอบคลุมด้านการศึกษา สุขภาพ การมีงานทำที่เหมาะสมกับ ประชากรทุกกลุ่ม มีการลงทุนทางสังคมแบบมุ่งเป้าหมาย เพื่อช่วยเหลือกลุ่มคนยากจนและกลุ่มผู้ด้อยโอกาส โดยตรง จัดให้มีระบบบำนาญชราภาพ หลังพ้นวัยทำงาน ปฏิรูประบบภาษีให้ส่งเสริมความเสมอภาคทางสังคม สร้างความเสมอภาค ทางการศึกษาผ่านกลไกกองทุนเพื่อความเสมอภาคทางการศึกษา และยกระดับคุณภาพ การศึกษา ผ่านการใช้เทคโนโลยีที่ทันสมัย รวมถึงคุ้มครองแรงงานทั้งในระบบและนอกระบบให้ได้รับ ความปลอดภัยและมีสุขอนามัยที่ดีในการทำงาน ได้รับรายได้ สวัสดิการ และสิทธิประโยชน์ ที่เหมาะสมแก่การดำรงชีพ

๑๐. การฟื้นฟูทรัพยากรธรรมชาติและการรักษาสิ่งแวดล้อมเพื่อสร้างการเติบโตอย่างยั่งยืน

๑๐.๑ ปกป้อง รักษา ฟื้นฟูทรัพยากรป่าไม้และสัตว์ป่า โดยให้ความสำคัญ กับการเพิ่มพื้นที่ป่าไม้ของประเทศ เพื่อสร้างสมดุลทางธรรมชาติและการใช้ประโยชน์ ทรัพยากรธรรมชาติอย่างสมดุลและยั่งยืน ทั้งพื้นที่ป่าอนุรักษ์ ป่าเศรษฐกิจ ป่าชายเลน และป่าชุมชน รวมทั้งเพิ่มพื้นที่สีเขียวในเขตเมือง หยุดยั้งการบุกรุกทำลายทรัพยากรป่าไม้และสัตว์ป่า อย่างจริงจัง รวมถึงเร่งฟื้นฟูป่าเสื่อมโทรม แก้ไขกฎหมายป่าไม้ที่ซ้ำซ้อน เร่งคืนพื้นที่ป่า โดยการบริหารจัดการการใช้ประโยชน์ให้ประชาชนสามารถอยู่ร่วมกับป่าและสามารถทำกิน ได้อย่างเหมาะสม นำเทคโนโลยีมาใช้ในการบริหารจัดการพื้นที่เสี่ยงต่อการถูกบุกรุกและ การบริหารจัดการ ทรัพยากรธรรมชาติ ส่งเสริมบทบาทของทรัพยากรธรรมชาติและสิ่งแวดล้อม หมู่บ้าน (ทสม.) พร้อมทั้งรณรงค์ สร้างจิตสำนึกด้านการอนุรักษ์ทรัพยากรธรรมชาติให้กับเยาวชน ภาครัฐ ภาคเอกชน และประชาชน

๑๑. การปฏิรูปการบริหารจัดการภาครัฐ

๑๑.๑ พัฒนาโครงสร้างและระบบการบริหารจัดการภาครัฐสมัยใหม่ โดยพัฒนาให้ภาครัฐมีขนาดที่เหมาะสม มีการจัดรูปแบบองค์กรใหม่ที่มีความยืดหยุ่นคล่องตัว และเหมาะสมกับบริบทของประเทศ รวมทั้งจัดอัตรากำลังเจ้าหน้าที่ของรัฐให้สอดคล้องกับ โครงสร้างหน่วยงานและภารกิจงานที่เปลี่ยนแปลงไป พัฒนา ศักยภาพของเจ้าหน้าที่รัฐให้สามารถ รองรับบริบทการเปลี่ยนแปลง และตอบสนองความต้องการของประชาชน ได้อย่างทันทั่วถึง พร้อมทั้ง ปรับเปลี่ยนระบบการบริหารราชการแผ่นดินให้เกิดความเชื่อมโยงสอดคล้องกันตั้งแต่ ชั้นวางแผน การนำไปปฏิบัติ การติดตามประเมินผล การปรับปรุงการทำงานให้มีมาตรฐานสูงขึ้น และปรับปรุง โครงสร้างความสัมพันธ์ระหว่างราชการบริหารส่วนกลาง ส่วนภูมิภาค และส่วนท้องถิ่น

๑๑.๒ ปรับเปลี่ยนกระบวนการอนุมัติ อนุญาตของทางราชการ ที่มีความสำคัญต่อการประกอบ ธุรกิจและดำเนินชีวิตของประชาชนให้เป็นระบบดิจิทัล และสามารถเชื่อมโยงข้อมูลต่อกันตั้งแต่ต้นจนจบกระบวนการ พร้อมทั้งพัฒนาโปรแกรมออนไลน์ เพื่อให้ประชาชนสามารถเข้าถึงบริการของภาครัฐได้อย่าง ทันทีและทุกเวลา

๑๑.๔ เปิดเผยข้อมูลภาครัฐสู่สาธารณะ โดยหน่วยงานของรัฐในทุกระดับ ต้องเปิดเผยและ เชื่อมโยงข้อมูลซึ่งกันและกัน ทั้งในระหว่างหน่วยงานของรัฐด้วยกันเอง และระหว่างหน่วยงานรัฐกับ ประชาชน เพื่อให้ทุกภาคส่วนมีความเข้าใจถึงสถานการณ์ และแนวทางการแก้ไขปัญหาต่าง ๆ ของประเทศ ที่มีความซับซ้อน ปรับเปลี่ยนให้เป็นการทำงานเชิงรุก เน้นการยกระดับไปสู่ความร่วมมือกันของทุกภาคส่วน อย่างจริงจัง แสวงหาความคิดริเริ่ม และสร้างนวัตกรรม โดยมีการคาดการณ์สถานการณ์ วิเคราะห์ความเสี่ยง และผลกระทบที่คาดว่า จะเกิดขึ้นไว้ล่วงหน้า เพื่อให้สามารถเตรียมความพร้อมรองรับการเปลี่ยนแปลงอย่าง ฉับพลัน ในด้านต่าง ๆ ได้อย่างมีประสิทธิภาพ

๑๑.๕ ส่งเสริมระบบธรรมาภิบาลในการบริหารจัดการภาครัฐ โดยสร้าง ความเชื่อมั่น ศรัทธา และ ส่งเสริมให้เกิดการพัฒนาข้าราชการ บุคลากร และเจ้าหน้าที่ของรัฐ อย่างจริงจัง โดยเฉพาะการปรับเปลี่ยน กระบวนการทางความคิดให้คำนึงถึงผลประโยชน์ของชาติ และเน้นประชาชนเป็นศูนย์กลาง พร้อมกับยึดมั่นใน หลักจริยธรรมและธรรมาภิบาล มีสมรรถนะ และความรู้ความสามารถพร้อมต่อการปฏิบัติงาน ดำเนินการปรับปรุง สวัสดิภาพชีวิต ความเป็นอยู่ ตลอดจนสร้างขวัญกำลังใจและความผูกพันในการทำงาน

๑๒. การป้องกันและปราบปรามการทุจริตและประพฤติมิชอบ และกระบวนการยุติธรรม

๑๒.๑ แก้ไขปัญหาทุจริตและประพฤติมิชอบ โดยจัดให้มีมาตรการและ ระบบเทคโนโลยี นวัตกรรมที่ช่วยป้องกันและลดการทุจริตประพฤติมิชอบอย่างจริงจังและเข้มงวด รวมทั้งเป็นเครื่องมือในการ ติดตามการแก้ไขปัญหาทุจริตและประพฤติมิชอบอย่างเป็นระบบ พร้อมทั้งเร่งสร้างจิตสำนึกของคนในสังคม ให้ยึดมั่นในความซื่อสัตย์ สุจริต ถูกต้อง ชอบธรรม และสนับสนุนทุกภาคส่วนให้เข้ามามีส่วนร่วมในการ ป้องกันและเฝ้าระวังการทุจริตประพฤติมิชอบ

นโยบายเร่งด่วน ๑๒ เรื่อง

๑. การแก้ไขปัญหาในการดำรงชีวิตของประชาชน
๒. การปรับปรุงระบบสวัสดิการและพัฒนาคุณภาพชีวิตของประชาชน
๓. มาตรการเศรษฐกิจเพื่อรองรับความผันผวนของเศรษฐกิจโลก
๔. การให้ความช่วยเหลือเกษตรกรและพัฒนานวัตกรรม
๕. การยกระดับศักยภาพของแรงงาน
๖. การวางรากฐานระบบเศรษฐกิจของประเทศสู่อนาคต
๗. การเตรียมคนไทยสู่ศตวรรษที่ ๒๑

สร้างแพลตฟอร์มการเรียนรู้ใหม่ ในระบบดิจิทัล ปรับปรุงรูปแบบการเรียนรู้มุ่งสู่ระบบการเรียน การสอนวิทยาศาสตร์ เทคโนโลยี ด้านวิศวกรรม คณิตศาสตร์ โปรแกรมเมอร์ และภาษาต่างประเทศ ส่งเสริม การเรียน ภาษาคอมพิวเตอร์ (Coding) ตั้งแต่ระดับประถมศึกษา การพัฒนาโรงเรียนคุณภาพในทุกตำบล ส่งเสริมการพัฒนาหลักสูตรออนไลน์ของสถาบันการศึกษาต่าง ๆ เพื่อแบ่งปันองค์ความรู้ของ สถาบันการศึกษาสู่สาธารณะ เชื่อมโยงระบบการศึกษากับภาคปฏิบัติจริงในภาคธุรกิจ

๘. การแก้ไขปัญหาทุจริตและประพฤติมิชอบในวงราชการทั้งฝ่ายการเมือง และฝ่ายราชการประจำ
๙. การ แก้ไขปัญหายาเสพติดและสร้างความสงบสุขในพื้นที่ชายแดนภาคใต้
๑๐. การพัฒนาระบบการให้บริการประชาชน โดยมุ่งสู่ความเป็นรัฐบาลดิจิทัลที่โปร่งใสตรวจสอบได้
๑๑. การจัดเตรียมมาตรการรองรับภัยแล้งและอุทกภัย
๑๒. การสนับสนุนให้มีการศึกษา การรับฟังความเห็นของประชาชน และการดำเนินการเพื่อแก้ไข

เพิ่มเติมรัฐธรรมนูญ

๓. แผนพัฒนาเศรษฐกิจและสังคมแห่งชาติ ฉบับที่ ๑๒ (พ.ศ. ๒๕๖๐-๒๕๖๔)

สำนักงานคณะกรรมการพัฒนาการเศรษฐกิจและสังคมแห่งชาติได้จัดทำแผนพัฒนาเศรษฐกิจ และสังคมแห่งชาติ ฉบับที่ ๑๒ (พ.ศ. ๒๕๖๐-๒๕๖๔) สำหรับใช้เป็นแผนพัฒนาประเทศไทยในระยะ ๕ ปี ซึ่งเป็นการแปลงยุทธศาสตร์ชาติ ระยะ ๒๐ ปี สู่การปฏิบัติอย่างเป็นรูปธรรม เพื่อเตรียมความพร้อมและวางรากฐานในการยกระดับประเทศไทยให้เป็นประเทศที่พัฒนาแล้ว มีความมั่นคง มั่งคั่ง ยั่งยืน ด้วยการพัฒนาตามปรัชญาของเศรษฐกิจพอเพียง ซึ่งการพัฒนาประเทศในระยะของแผนพัฒนาเศรษฐกิจและสังคมแห่งชาติ ฉบับที่ ๑๒ (พ.ศ. ๒๕๖๐-๒๕๖๔) มีหลักการที่สำคัญ คือ

๑) ยึด “หลักปรัชญาของเศรษฐกิจพอเพียง” เพื่อให้เกิดบูรณาการการพัฒนาในทุกมิติอย่างสมเหตุสมผล มีความพอประมาณ และมีระบบภูมิคุ้มกันและการบริหารจัดการความเสี่ยงที่ดี ซึ่งเป็นเงื่อนไขที่จำเป็นสำหรับการพัฒนาที่ยั่งยืนซึ่งมุ่งเน้นการพัฒนาคน มีความเป็นคนที่สมบูรณ์ สังคมไทยเป็นสังคมคุณภาพ มีที่ยืนและเปิดโอกาสให้กับทุกคนในสังคมได้ดำเนินชีวิตที่ดีมีความสุข และอยู่ร่วมกันอย่างสมานฉันท์

๒) ยึด “คนเป็นศูนย์กลางการพัฒนา” มุ่งสร้างคุณภาพชีวิต และสุขภาวะที่ดี สำหรับคนไทย พัฒนาคน ให้มีความเป็นคนที่สมบูรณ์ มีวินัย ใฝ่รู้ มีความรู้ มีทักษะ มีความคิดสร้างสรรค์ มีทัศนคติที่รับผิดชอบต่อสังคม มีจริยธรรมและคุณธรรม พัฒนาคนทุกช่วงวัยและเตรียมความพร้อมเข้าสู่สังคมผู้สูงอายุอย่างมีคุณภาพ รวมถึงการสร้างคนให้ใช้ประโยชน์และอยู่กับสิ่งแวดล้อมอย่างเกื้อกูล อนุรักษ์ ฟื้นฟูใช้ประโยชน์ทรัพยากรธรรมชาติและสิ่งแวดล้อมอย่างเหมาะสม

๓) ยึด “วิสัยทัศน์ภายใต้ยุทธศาสตร์ชาติ ระยะ ๒๐ ปี” มาเป็นกรอบของวิสัยทัศน์ประเทศไทย ในแผนพัฒนาเศรษฐกิจและสังคมแห่งชาติ ฉบับที่ ๑๒ วิสัยทัศน์ “ประเทศไทยมีความมั่นคง มั่งคั่ง ยั่งยืน เป็นประเทศพัฒนาแล้วด้วยการพัฒนาตามหลักปรัชญาของเศรษฐกิจพอเพียง” หรือเป็นคติพจน์ประจำชาติว่า “มั่นคง มั่งคั่ง ยั่งยืน”

๔) ยึด “เป้าหมายอนาคตประเทศไทย ปี ๒๕๗๙” ที่เป็นเป้าหมายในยุทธศาสตร์ชาติ ระยะ ๒๐ ปี มาเป็นกรอบในการกำหนดเป้าหมายที่จะบรรลุใน ๕ ปีแรกและเป้าหมายในระดับย่อยลงมา ควบคู่กับกรอบเป้าหมายที่ยั่งยืน (SDGs)

๕) ยึด “หลักการเจริญเติบโตทางเศรษฐกิจที่ลดความเหลื่อมล้ำและขับเคลื่อนการเจริญเติบโตจากการเพิ่มผลิตภาพการผลิตบนฐานของการใช้ภูมิปัญญาและนวัตกรรม”

๖) ยึด “หลักการนำไปสู่การปฏิบัติให้เกิดผลสัมฤทธิ์อย่างจริงจังใน ๕ ปีที่ต่อยอดไปสู่ผลสัมฤทธิ์ที่เป็นเป้าหมายระยะยาว”

วัตถุประสงค์

๑. เพื่อวางรากฐานให้คนไทยเป็นคนที่สมบูรณ์ มีคุณธรรมจริยธรรม มีระเบียบวินัยค่านิยมที่ดีมีจิตสาธารณะ และมีความสุข โดยมีสุขภาวะและสุขภาพที่ดี ครอบครัวอบอุ่น ตลอดจนเป็นคนเก่งที่มีทักษะความรู้ความสามารถและพัฒนาตนเองได้ต่อเนื่องตลอดชีวิต

๒. เพื่อให้คนไทยมีความมั่นคงทางเศรษฐกิจและสังคม ได้รับความเป็นธรรมในการเข้าถึงทรัพยากรและบริการทางสังคมที่มีคุณภาพ ผู้ด้อยโอกาสได้รับการพัฒนาศักยภาพ รวมทั้งชุมชนมีความเข้มแข็งพึ่งพาตนเองได้

๓. เพื่อให้เศรษฐกิจเข้มแข็ง แข่งขันได้ มีเสถียรภาพ และมีความยั่งยืน สร้างความเข้มแข็งของฐานการผลิตและบริการเดิมและขยายฐานใหม่โดยการใช้นวัตกรรมที่เข้มข้นมากขึ้น สร้างความเข้มแข็งของเศรษฐกิจฐานราก และสร้างความมั่นคงทางพลังงาน อาหาร และน้ำ

๔. เพื่อรักษาและฟื้นฟูทรัพยากรธรรมชาติและคุณภาพสิ่งแวดล้อมให้สามารถสนับสนุนการเติบโตที่เป็นมิตรกับสิ่งแวดล้อมและการมีคุณภาพชีวิตที่ดีของประชาชน

๕. เพื่อให้การบริหารราชการแผ่นดินมีประสิทธิภาพ โปร่งใส ทันท่วงที และมีการทำงานเชิงบูรณาการของภาคีการพัฒนา

๖. เพื่อให้มีการกระจายความเจริญไปสู่ภูมิภาคโดยการพัฒนาระบบโครงสร้างพื้นฐานการผลิตรวมและขยายฐานการผลิตและบริการใหม่

๗. เพื่อผลักดันให้ประเทศไทยมีความเชื่อมโยง (Connectivity) กับประเทศต่างๆ ทั้งในระดับอนุภูมิภาค ภูมิภาค และนานาชาติได้อย่างสมบูรณ์และมีประสิทธิภาพ รวมทั้งให้ประเทศไทยมีบทบาทนำและสร้างสรรค์ในด้านการค้า การบริการ และการลงทุนภายใต้กรอบความร่วมมือต่างๆ ทั้งในระดับอนุภูมิภาค ภูมิภาค และโลก

เป้าหมายรวม เพื่อให้เป็นไปตามวัตถุประสงค์ดังกล่าว ได้กำหนดเป้าหมายรวมการพัฒนา

ของแผนพัฒนาฯ ฉบับที่ ๑๒ ประกอบด้วย

๑. คนไทยมีคุณลักษณะเป็นคนไทยที่สมบูรณ์ มีวินัย มีทัศนคติและพฤติกรรมตามบรรทัดฐานที่ดีของสังคม มีความเป็นพลเมืองตื่นรู้ มีความสามารถในการปรับตัวได้อย่างรู้เท่าทันสถานการณ์ มีความรับผิดชอบและทำประโยชน์ต่อส่วนรวม มีสุขภาพกายและใจที่ดี มีความเจริญงอกงามทางจิตวิญญาณมีวิถีชีวิตที่พอเพียง และมีความเป็นไทย

๒. ความเหลื่อมล้ำทางด้านรายได้และความยากจนลดลง เศรษฐกิจฐานรากมีความเข้มแข็ง ประชาชนทุกคนมีโอกาสในการเข้าถึงทรัพยากร การประกอบอาชีพ และบริการทางสังคมที่มีคุณภาพอย่างทั่วถึงและเป็นธรรม

๓. ระบบเศรษฐกิจมีความเข้มแข็งและแข่งขันได้ โครงสร้างเศรษฐกิจปรับสู่เศรษฐกิจฐานบริการและดิจิทัล มีผู้ประกอบการรุ่นใหม่และเป็นสังคมผู้ประกอบการ ผู้ประกอบการขนาดกลางและขนาดเล็กที่เข้มแข็งสามารถใช้นวัตกรรมและเทคโนโลยีดิจิทัลในการสร้างสรรค์คุณค่าสินค้าและบริการ มีระบบการผลิตและให้บริการจากฐานรายได้เดิมที่มีมูลค่าเพิ่มสูงขึ้น และมีการลงทุนในการผลิตและบริการฐานความรู้ชั้นสูงใหม่ๆ ที่เป็นมิตรกับสิ่งแวดล้อมและชุมชน รวมทั้งกระจายฐานการผลิตและการให้บริการสู่ภูมิภาคเพื่อลดความเหลื่อมล้ำ โดยเศรษฐกิจไทยมีเสถียรภาพ

๔. ทูทางธรรมชาติและคุณภาพสิ่งแวดล้อมสามารถสนับสนุนการเติบโตที่เป็นมิตรกับสิ่งแวดล้อมมีความมั่นคงทางอาหาร พลังงาน และน้ำ ยุทธศาสตร์การพัฒนาประเทศ ประกอบด้วย ๑๐ ยุทธศาสตร์

ซึ่งเกี่ยวข้องกับสำนักงานคณะกรรมการการศึกษาขั้นพื้นฐาน ๖ ยุทธศาสตร์ ดังนี้

ยุทธศาสตร์ที่ ๑ การเสริมสร้างและพัฒนาศักยภาพทุนมนุษย์

ให้ความสำคัญกับการวางรากฐาน การพัฒนาคนให้มีความ สมบูรณ์ เริ่มตั้งแต่กลุ่มเด็กปฐมวัยที่ต้องพัฒนาให้มีสุขภาพกายและใจที่ดี มีทักษะทางสมอง ทักษะการเรียนรู้ และทักษะชีวิต เพื่อให้เติบโตอย่างมีคุณภาพ ควบคู่กับการพัฒนาคนไทยในทุกช่วงวัยให้เป็นคนดี มีสุขภาพที่ดี มีคุณธรรม จริยธรรม มีระเบียบวินัย มีจิตสำนึกที่ดีต่อสังคมส่วนรวม มีทักษะความรู้ และความสามารถปรับตัวเท่าทันกับการเปลี่ยนแปลงรอบตัวที่รวดเร็ว บนพื้นฐานของการมีสถาบันทางสังคมที่เข้มแข็งทั้งสถาบันครอบครัว สถาบัน การศึกษา สถาบันศาสนา สถาบันชุมชน และภาคเอกชนที่ร่วมกันพัฒนาทุนมนุษย์ให้มีคุณภาพสูง อีกทั้งยังเป็นทุนทางสังคมสำคัญในการขับเคลื่อนการพัฒนาประเทศ

๑. วัตถุประสงค์

๑.๑ เพื่อปรับเปลี่ยนให้คนไทยในสังคมไทยมีค่านิยมตามบรรทัดฐานที่ดีทางสังคม

๑.๒ เพื่อเตรียมคนไทยในสังคมไทยให้มีทักษะในการดำรงชีวิตสำหรับโลกศตวรรษที่ ๒๑

๒. เป้าหมายและตัวชี้วัด

๒.๑ เป้าหมายการพัฒนา

๒.๑.๑ คนไทยส่วนใหญ่มีทัศนคติและพฤติกรรมตามบรรทัดฐานที่ดีของสังคมเพิ่มขึ้น

๒.๑.๒ คนในสังคมไทยทุกช่วงวัยมีทักษะ ความรู้ และความสามารถเพิ่มขึ้น

๒.๑.๓ คนไทยได้รับการศึกษาที่มีคุณภาพสูงตามมาตรฐานสากล และสามารถเรียนรู้ด้วย

ตนเองอย่างต่อเนื่อง

๒.๒ ตัวชี้วัด

เป้าหมาย ๑ คนไทยส่วนใหญ่มีทัศนคติและพฤติกรรมตามบรรทัดฐานที่ดีของสังคม

ตัวชี้วัด ๑.๑ ประชากรอายุ ๑๓ ปีขึ้นไป มีกิจกรรมการปฏิบัติตนที่มีการมีคุณธรรม จริยธรรม เพิ่มขึ้น

เป้าหมาย ๒ คนในสังคมไทยทุกช่วงวัยมีทักษะ ความรู้ และความสามารถเพิ่มขึ้น

๒.๑ เด็กปฐมวัยมีพัฒนาการเต็มตามศักยภาพ

ตัวชี้วัด ๑ เด็กมีพัฒนาการสมวัยไม่น้อยกว่าร้อยละ ๙๐

๒.๒ เด็กวัยเรียนและวัยรุ่นมีสติปัญญาและความฉลาดทางอารมณ์เพิ่มขึ้น

ตัวชี้วัด ๒ คะแนน IQ เฉลี่ยไม่ต่ำกว่าเกณฑ์มาตรฐาน

ตัวชี้วัด ๓ เด็กร้อยละ ๗๐ มีคะแนน EQ ไม่ต่ำกว่าเกณฑ์มาตรฐาน

เป้าหมาย ๓ คนไทยมีการศึกษาที่มีคุณภาพตามมาตรฐานสากล และมีความสามารถเรียนรู้

ด้วยตนเองอย่างต่อเนื่อง

ตัวชี้วัด ๓.๑ ผลคะแนนสอบ PISA ในแต่ละวิชาไม่ต่ำกว่า ๕๐๐

ตัวชี้วัด ๓.๒ การใช้อินเทอร์เน็ตเพื่อการอ่านหาความรู้เพิ่มขึ้น

ตัวชี้วัด ๓.๓ การอ่านของคนไทยเพิ่มขึ้นเป็นร้อยละ ๘๕

๓. แนวทางการพัฒนา

๓.๑ ปรับเปลี่ยนค่านิยมคนไทยให้มีคุณธรรม จริยธรรม มีวินัย จิตสาธารณะ และพฤติกรรมที่พึงประสงค์

๓.๑.๒ ส่งเสริมให้มีกิจกรรมการเรียนการสอนทั้งในและนอกห้องเรียนที่สอดแทรก

คุณธรรม จริยธรรม ความมีวินัย จิตสาธารณะ รวมทั้งเร่งสร้างสภาพแวดล้อมภายในและโดยรอบสถานศึกษาให้ปลอดจากอบายมุขอย่างจริงจัง

๓.๒ พัฒนาศักยภาพคนให้มีทักษะความรู้และความสามารถในการดำรงชีวิตอย่างมีคุณค่า

๓.๒.๑ ส่งเสริมให้เด็กปฐมวัยมีการพัฒนาทักษะทางสมองและทักษะทางสังคมที่เหมาะสม

๓.๒.๒ พัฒนาเด็กวัยเรียนและวัยรุ่นให้มีทักษะการคิดวิเคราะห์อย่างเป็นระบบมีความคิด

สร้างสรรค์ มีทักษะการทำงานและการใช้ชีวิตที่พร้อมเข้าสู่ตลาดงาน

๑) ปรับกระบวนการเรียนรู้ที่ส่งเสริมให้เด็กมีการเรียนรู้จากการปฏิบัติจริง

สอดคล้องกับพัฒนาการของสมองแต่ละช่วงวัย และเน้นพัฒนาทักษะพื้นฐานด้านวิทยาศาสตร์ เทคโนโลยี ด้านวิศวกรรมศาสตร์ ด้านคณิตศาสตร์ ด้านศิลปะ และด้านภาษาต่างประเทศ

๒) สนับสนุนให้เด็กเข้าร่วมกิจกรรมทั้งในและนอกห้องเรียนที่เอื้อต่อการพัฒนาทักษะชีวิตและทักษะการเรียนรู้อย่างต่อเนื่อง อาทิ การอ่าน การบำเพ็ญประโยชน์ทางสังคม การดูแลสุขภาพ การทำงานร่วมกันเป็นกลุ่ม การวางแผนชีวิต

๓) สร้างแรงจูงใจให้เด็กเข้าสู่การศึกษาในระบบทวิภาคีและสหกิจศึกษาที่มุ่งการฝึกทักษะอาชีพให้พร้อมเข้าสู่ตลาดงาน

๓.๓ ยกระดับคุณภาพการศึกษาและการเรียนรู้ตลอดชีวิต

๓.๓.๒ ปรับหลักสูตรการผลิตครูที่เน้นสมรรถนะ มีจิตวิญญาณความเป็นครูเป็นผู้แนะนำ และสามารถกระตุ้นการเรียนรู้ของผู้เรียน สร้างมาตรการจูงใจให้ผู้มีศักยภาพสูงเข้ามาเป็นครูปรับระบบประเมินวิทยฐานะทางวิชาชีพให้เชื่อมโยงกับพัฒนาการของผู้เรียน และสร้างเครือข่ายแลกเปลี่ยนเรียนรู้ในการจัดการเรียนการสอนที่เป็นการพัฒนาสมรรถนะของครูอย่างต่อเนื่อง

๓.๓.๓ ส่งเสริมมาตรการสร้างแรงจูงใจให้สถานประกอบการขนาดกลางที่มีศักยภาพเข้าร่วมระบบทวิภาคีหรือสหกิจศึกษา สร้างความรู้ความเข้าใจให้กับผู้ประกอบการ ครูฝึกหรือครูพี่เลี้ยงให้ร่วมวางแผนการจัดการเรียนการสอน การฝึกปฏิบัติ และการติดตามประเมินผลผู้เรียน

๓.๓.๖ จัดทำสื่อการเรียนรู้ที่เป็นสื่ออิเล็กทรอนิกส์และสามารถใช้งานผ่านระบบอุปกรณ์ สื่อสารเคลื่อนที่ให้คนทุกกลุ่มสามารถเข้าถึงได้ง่าย สะดวก ทัวถึง ไม่จำกัดเวลาและสถานที่ และใช้มาตรการทางภาษีจูงใจให้ภาคเอกชนผลิตหนังสือ สื่อการอ่านและการเรียนรู้ที่มีคุณภาพและราคาถูก

๓.๓.๗ ปรับปรุงแหล่งเรียนรู้ในชุมชนให้เป็นแหล่งเรียนรู้เชิงสร้างสรรค์และมีชีวิต อาทิ พิพิธภัณฑ์ ห้องสมุด โบราณสถาน อุทยานประวัติศาสตร์ โรงเรียนผู้สูงอายุ รวมทั้งส่งเสริมให้มีระบบการจัดการความรู้ที่เป็นภูมิปัญญาท้องถิ่น

๓.๗ ผลักดันให้สถาบันทางสังคมมีส่วนร่วมพัฒนาประเทศอย่างเข้มแข็ง

๓.๗.๓ ส่งเสริมสถาบันการศึกษาให้เป็นแหล่งบริการความรู้ทางวิชาการที่ทุกคนสามารถเข้าถึงได้ รวมทั้งสนับสนุนให้มีการทำวิจัยร่วมกับชุมชนในการแก้ปัญหาและตอบโจทย์การพัฒนาในพื้นที่

ยุทธศาสตร์ที่ ๒ การสร้างความเป็นธรรมลดความเหลื่อมล้ำในสังคม ให้ความสำคัญกับ

การดำเนินการยกระดับคุณภาพบริการทางสังคมให้ทั่วถึงโดยเฉพาะอย่างยิ่งด้านการศึกษา และ สาธารณสุขรวมทั้งการปิดช่องว่างการคุ้มครองทางสังคมในประเทศไทยซึ่งเป็นการดำเนินงานต่อเนื่องจากที่ได้ขับเคลื่อนและผลักดันในช่วงแผนพัฒนาฯ ฉบับที่ ๑๑ และมุ่งเน้นมากขึ้นในเรื่องการเพิ่มทักษะแรงงานและการใช้นโยบายแรงงานที่สนับสนุนการเพิ่มผลิตภาพแรงงานและเสริมสร้างรายได้สูงขึ้น และการสร้างโอกาสทางเศรษฐกิจและสังคมโดยเฉพาะอย่างยิ่งการสนับสนุนในเรื่องการสร้างอาชีพ รายได้ และให้ความช่วยเหลือที่เชื่อมโยง การเพิ่มผลิตภาพสำหรับประชากรกลุ่มร้อยละ ๔๐ รายได้ต่ำสุด ผู้ด้อยโอกาสสตรีและผู้สูงอายุ อาทิ การสนับสนุนธุรกิจขนาดเล็ก ขนาดกลาง และขนาดย่อม วิสาหกิจชุมชนและวิสาหกิจเพื่อสังคม การพัฒนาองค์กรการเงิน ฐานรากและการเข้าถึงเงินทุนเพื่อสร้างอาชีพ และการสนับสนุนการเข้าถึงปัจจัยการผลิตคุณภาพดีที่ราคาเป็นธรรม เป็นต้น และในขณะเดียวกันก็ต้องเพิ่มประสิทธิภาพการใช้งบประมาณเชิงพื้นที่และบูรณาการเพื่อลดความเหลื่อมล้ำ

๑. วัตถุประสงค์

๑.๒ เพื่อให้คนไทยทุกคนเข้าถึงบริการทางสังคมที่มีคุณภาพได้อย่างทั่วถึง

๒. เป้าหมายและตัวชี้วัด

เป้าหมายที่ ๒ เพิ่มโอกาสการเข้าถึงบริการพื้นฐานทางสังคมของภาครัฐ

ตัวชี้วัด ๒.๑ อัตราการเข้าเรียนสุทธิ (ที่ปรับปรุง) ในระดับการศึกษาขั้นพื้นฐานเท่ากับร้อยละ ๙๐ โดยไม่มีความแตกต่างระหว่างกลุ่มนักเรียน/นักศึกษาที่ครอบครัวมีฐานะทางเศรษฐกิจสังคมและระหว่างพื้นที่
ตัวชี้วัด ๒.๒ สัดส่วนนักเรียนที่มีผลสัมฤทธิ์ทางการศึกษาทุกระดับขั้นผ่านเกณฑ์ คะแนน ร้อยละ ๕๐ มีจำนวนเพิ่มขึ้น และความแตกต่างของคะแนนผลสัมฤทธิ์ระหว่างพื้นที่ และภูมิภาคลดลง

๓. แนวทางการพัฒนา

๓.๑ การเพิ่มโอกาสให้กับกลุ่มเป้าหมายประชากรร้อยละ ๔๐ ที่มีรายได้ต่ำสุดให้สามารถเข้าถึงบริการที่มีคุณภาพของรัฐ และมีอาชีพ ทั้งในด้านการศึกษาในระดับที่สูงขึ้น การได้รับขยายการคุ้มครองทางสังคม (Social Protection) และสวัสดิการ (Welfare) ที่เหมาะสมอย่างทั่วถึงและเป็นธรรม และการพัฒนาทักษะฝีมือเพื่อประกอบอาชีพและยกระดับรายได้ โดย

๓.๑.๑ ขยายโอกาสการเข้าถึงการศึกษาที่มีคุณภาพให้แก่เด็กและเยาวชนที่ด้อยโอกาสทางการศึกษาอย่างต่อเนื่องโดยไม่ถูกจำกัดศักยภาพจากสภาพครอบครัว พื้นที่ และสภาพร่างกายการดูแลนักเรียนยากจนที่อาศัยในพื้นที่ห่างไกลที่ครอบคลุมตั้งแต่การสร้างรายได้ของครัวเรือน การสนับสนุนค่าเดินทางไปยังสถานศึกษา การปรับปรุงระบบคัดกรองและการให้เงินอุดหนุนปัจจัยพื้นฐาน นักเรียนยากจนของ สพฐ. ให้มีประสิทธิภาพมากขึ้น และการให้ทุนการศึกษาต่อระดับสูง เพื่อป้องกันไม่ให้นักเรียนออกจากโรงเรียนกลางคัน

๓.๒ การกระจายการให้บริการภาครัฐทั้งด้านการศึกษา สาธารณสุข และสวัสดิการที่มีคุณภาพ ให้ครอบคลุมและทั่วถึง

๓.๒.๑ ส่งเสริมให้มีการกระจายการบริการด้านการศึกษาที่มีคุณภาพให้มีความเท่าเทียมกันมากขึ้นระหว่างพื้นที่ โดย

๑) กำหนดมาตรการสร้างแรงจูงใจให้บุคลากรครูมีการกระจายตัวอย่างมีประสิทธิภาพมากขึ้น ทั้งมาตรการที่เป็นตัวเงินและไม่เป็นตัวเงิน อาทิ สวัสดิการบ้านพักครู เส้นทางความก้าวหน้าทางอาชีพที่ชัดเจน เพิ่มโอกาสในการพัฒนาครู

๒) สร้างระบบความรับผิดชอบ (Accountability) ของการจัดการศึกษา โดยนำผลสัมฤทธิ์ทางการศึกษามาประกอบการประเมินผลครูและโรงเรียน

๓) ขยายการจัดการศึกษาทางไกลโดยใช้โครงข่ายเทคโนโลยีสารสนเทศและการสื่อสารเพื่อช่วยเหลือโรงเรียนที่อยู่ห่างไกลและขาดแคลนครูผู้สอน

๓.๒.๔ ส่งเสริมให้ประชากรกลุ่มต่างๆ โดยเฉพาะกลุ่มเด็ก เยาวชน สตรี ผู้พิการ ผู้สูงอายุ และผู้ด้อยโอกาสทางสังคม สามารถเข้าถึงบริการของรัฐ และโอกาสทางสังคมได้อย่างเท่าเทียม พร้อมทั้งส่งเสริมบทบาทของกลุ่มข้างต้นในระดับการบริหารและการตัดสินใจทั้งในระดับชาติและระดับท้องถิ่นเพื่อสนับสนุนการพัฒนาประเทศ

ยุทธศาสตร์ที่ ๔ การเติบโตที่เป็นมิตรกับสิ่งแวดล้อมเพื่อพัฒนาอย่างยั่งยืน

ประเด็นท้าทายที่ต้องเร่งดำเนินการในช่วงแผนพัฒนาฯ ฉบับที่ ๑๒ ได้แก่ การสร้างความมั่นคงของฐานทรัพยากรธรรมชาติและยกระดับคุณภาพสิ่งแวดล้อม เพื่อสนับสนุนการเติบโตที่เป็นมิตรกับสิ่งแวดล้อม และคุณภาพชีวิตของประชาชน เร่งแก้ไขปัญหามลพิษสิ่งแวดล้อมเพื่อลดมลพิษที่เกิดจากการผลิต และการบริโภค พัฒนาระบบบริหารจัดการที่โปร่งใสเป็นธรรม ส่งเสริมการผลิตและการบริโภคที่เป็นมิตรกับสิ่งแวดล้อมเป็นวงกว้างมากขึ้น ต้องเร่งเตรียมความพร้อมในลดการปล่อยก๊าซเรือนกระจกและเพิ่มขีดความสามารถในการปรับตัวต่อการเปลี่ยนแปลงสภาพภูมิอากาศ รวมทั้งบริหารจัดการเพื่อลดความเสี่ยงด้านภัยพิบัติทางธรรมชาติ

๑. วัตถุประสงค์

๑.๓ บริหารจัดการสิ่งแวดล้อม และลดมลพิษให้มีคุณภาพดีขึ้น

๒. เป้าหมายและตัวชี้วัด

เป้าหมายที่ ๓ สร้างคุณภาพสิ่งแวดล้อมที่ดี ลดมลพิษ และลดผลกระทบต่อสุขภาพของประชาชนและระบบนิเวศ โดยให้ความสำคัญเป็นลำดับแรกกับการจัดการขยะมูลฝอยและของเสียอันตราย พื้นฟูคุณภาพแหล่งน้ำสำคัญของประเทศ และแก้ไขปัญหามลพิษทางอากาศ

ตัวชี้วัด ๓.๑ สัดส่วนของขยะมูลฝอยชุมชนได้รับการจัดการอย่างถูกต้องและนำไปใช้ประโยชน์ไม่น้อยกว่าร้อยละ ๗๕ สัดส่วนของเสียอันตรายชุมชนที่ได้รับการกำจัดอย่างถูกต้องไม่น้อยกว่าร้อยละ ๓๐ และกากอุตสาหกรรมอันตรายทั้งหมดเข้าสู่ระบบการจัดการที่ถูกต้อง

๓. แนวทางการพัฒนา

๓.๓ แก้ไขปัญหามลพิษสิ่งแวดล้อม ด้วยการเร่งรัดการควบคุมมลพิษทั้งทางอากาศขยะน้ำเสีย และของเสียอันตรายที่เกิดจากการผลิตและบริโภค สร้างเมืองที่เป็นมิตรกับสิ่งแวดล้อมหรือเมืองสีเขียวเพื่อสร้างคุณภาพสิ่งแวดล้อมที่ดีให้กับประชาชน โดยมีแนวทางดำเนินงาน ดังนี้

๓.๓.๑ เร่งรัดแก้ไขปัญหามลพิษจากการจัดการขยะตกค้างสะสมในพื้นที่วิกฤต ผลักดันกฎหมายและกลไกเพื่อการคัดแยกขยะ สนับสนุนการแปรรูปเป็นพลังงาน ใช้มาตรการทางเศรษฐศาสตร์ เพื่อให้เกิดการลดปริมาณขยะ รวมทั้งสร้างวินัยคนในชาติเพื่อการจัดการขยะอย่างยั่งยืน

ยุทธศาสตร์ที่ ๕ การเสริมสร้างความมั่นคงแห่งชาติเพื่อการพัฒนาประเทศสู่ความมั่งคั่งและยั่งยืน

ให้ความสำคัญต่อการฟื้นฟูพื้นฐานด้านความมั่นคงที่เป็นปัจจัยสำคัญต่อการพัฒนาทางเศรษฐกิจและสังคมของประเทศ โดยเฉพาะการอยู่ร่วมกันในสังคมอย่างสันติของผู้มีความเห็นต่างทางความคิดและอุดมการณ์ บนพื้นฐานของการปกครองระบอบประชาธิปไตยอันมีพระมหากษัตริย์เป็นประมุข และการเตรียม การรับมือกับภัยคุกคามข้ามชาติซึ่งจะส่งผลกระทบต่ออย่างมีนัยยะสำคัญต่อการพัฒนาเศรษฐกิจและสังคมของประเทศ ในระยะ ๒๐ ปีข้างหน้า

๑. วัตถุประสงค์

๑.๑ เพื่อปกป้องสถาบันพระมหากษัตริย์และเสริมสร้างความมั่นคงภายใน รวมทั้งป้องกันปัญหาภัยคุกคามที่เป็นอุปสรรคต่อการพัฒนาเศรษฐกิจ สังคม และการเมืองของชาติ

๑.๒ เพื่อสร้างความพร้อมและผนึกกำลังของทุกภาคส่วน ให้มีขีดความสามารถในการบริหารจัดการ ด้านความมั่นคง และมีศักยภาพในการป้องกันและแก้ไขสถานการณ์ที่เกิดจากภัยคุกคามทั้งภัยทางทหารและภัยคุกคามอื่นๆ

๑.๓ เพื่อเสริมสร้างความร่วมมือด้านความมั่นคงกับมิตรประเทศในการสนับสนุนการรักษาความสงบสุขและผลประโยชน์ของชาติ

๒. เป้าหมายและตัวชี้วัด

เป้าหมายภาพรวมคือผลประโยชน์ของชาติว่าด้วยความมั่นคง มั่งคั่ง ยั่งยืน

เป้าหมายที่ ๑ ปกป้องและเชิดชูสถาบันพระมหากษัตริย์ให้เป็นสถาบันหลักของประเทศ

ตัวชี้วัด ๑.๑ จำนวนกิจกรรมเทิดพระเกียรติและเชิดชูสถาบันพระมหากษัตริย์เพิ่มขึ้น

ตัวชี้วัด ๑.๒ จำนวนกิจกรรมที่มีความเกี่ยวข้องกับโครงการพระราชดำริเพิ่มขึ้น

เป้าหมายที่ ๓ ประชาชนในจังหวัดชายแดนภาคใต้มีความปลอดภัยในชีวิตและทรัพย์สินมีโอกาสในการศึกษาและการประกอบอาชีพที่สร้างรายได้เพิ่มขึ้น

ตัวชี้วัด ๓.๒ รายได้ครัวเรือนเฉลี่ยต่อคนและจำนวนปีการศึกษาเฉลี่ยในพื้นที่ ๓ จังหวัดชายแดนภาคใต้เพิ่มขึ้น

เป้าหมายที่ ๔ ประเทศไทยมีความสัมพันธ์และความร่วมมือด้านความมั่นคงในกลุ่มประเทศสมาชิกอาเซียน มิตรประเทศ และนานาชาติในการป้องกันภัยคุกคามในรูปแบบต่างๆ ควบคู่ไปกับการรักษาผลประโยชน์ของชาติ

ตัวชี้วัด ๔.๔ จำนวนคดีที่เกี่ยวข้องกับยาเสพติดลดลง

๓. แนวทางการพัฒนา

๓.๑ การรักษาความมั่นคงภายใน เพื่อให้เกิดความสงบในสังคมและธำรงไว้ซึ่งสถาบันหลักของชาติ

๓.๑.๑ สร้างจิตสำนึกของคนในชาติให้มีความหวงแหน และธำรงรักษาสถาบันชาติ ศาสนา พระมหากษัตริย์ โดยปลูกฝังและสร้างความตระหนักถึงความสำคัญ พร้อมทั้งกำหนดมาตรการ เพื่อป้องกันการกระทำที่มีแนวโน้มที่จะส่งผลกระทบต่อสถาบันหลักของชาติ

๓.๑.๒ เสริมสร้างความปรองดองของคนในชาติและมีกลไกในการตรวจสอบและพัฒนาภาคการเมือง โดยปลูกฝังค่านิยมและเสริมสร้างความรู้ความเข้าใจของการอยู่ร่วมกันบนพื้นฐานความแตกต่างทางความคิดและอุดมการณ์ทางการเมือง ภายใต้สิทธิและหน้าที่ตามระบอบประชาธิปไตยและคำนึงถึงความมั่นคงและผลประโยชน์ของชาติอย่างแท้จริง

๓.๑.๓ ป้องกันและแก้ไขปัญหาความไม่สงบในจังหวัดชายแดนภาคใต้ โดยกระบวนการสันติสุขแนวทางการสันติวิธี และกระบวนการมีส่วนร่วมของประชาชนในพื้นที่ บนพื้นฐานความแตกต่างทางอัตลักษณ์และชาติพันธุ์ เพื่อขจัดความขัดแย้ง ลดความรุนแรงตามแนวทาง “เข้าใจ เข้าถึง พัฒนา” พร้อมทั้งสร้างโอกาสในการพัฒนาเศรษฐกิจและความเป็นธรรมทางสังคมในพื้นที่

๓.๒ การพัฒนาเสริมสร้างศักยภาพการป้องกันประเทศ เพื่อเตรียมความพร้อมในการรับมือภัยคุกคามทั้งการทหารและภัยคุกคามอื่นๆ

๓.๒.๗ ดำเนินบทบาทเชิงรุก และใช้กรอบความร่วมมือระหว่างประเทศทั้งระดับภูมิภาคและพหุภาคี เพื่อปกป้องและรักษาผลประโยชน์ของไทย ตลอดจนเสริมสร้างขีดความสามารถแลกเปลี่ยนและเรียนรู้แนวปฏิบัติที่เป็นเลิศและร่วมมือในการรับมือกับภัยคุกคามด้านความมั่นคงระหว่างประเทศ อาทิ ปัญหายาเสพติด การก่อการร้าย การโยกย้ายถิ่นฐาน การลักลอบเข้าเมือง การค้ามนุษย์ความมั่นคงด้านไซเบอร์ ภัยพิบัติ โรคระบาดโรคติดต่อร้ายแรง โรคอุบัติใหม่ โรคอุบัติซ้ำ และสถานการณ์ฉุกเฉินทางสาธารณสุขอื่นๆ

ยุทธศาสตร์ที่ ๖ การบริหารจัดการในภาครัฐ การป้องกันการทุจริตประพฤติมิชอบและธรรมาภิบาล ในสังคมไทย

เป็นช่วงเวลาสำคัญที่ต้องเร่งปฏิรูป การบริหารจัดการภาครัฐให้เกิดผลสัมฤทธิ์อย่างจริงจัง เพื่อให้เป็นปัจจัยสนับสนุนสำคัญที่จะช่วยส่งเสริมการพัฒนาประเทศในทุกด้านให้ประสบผลสำเร็จบรรลุเป้าหมาย ทั้งการบริหารจัดการภาครัฐให้โปร่งใส มีประสิทธิภาพ รับผิดชอบ ตรวจสอบได้อย่างเป็นธรรม และประชาชนมีส่วนร่วม มีการกระจายอำนาจ และแบ่งภารกิจรับผิดชอบที่เหมาะสมระหว่างส่วนกลาง ภูมิภาค และท้องถิ่น และวางพื้นฐานเพื่อให้บรรลุตามกรอบเป้าหมายอนาคตในปี ๒๕๗๙

๑. วัตถุประสงค์

- ๑.๑ เพื่อให้ภาครัฐมีขนาดเล็ก มีการบริหารจัดการที่ดี และได้มาตรฐานสากล
- ๑.๓ เพื่อลดปัญหาการทุจริตและประพฤติมิชอบของประเทศ
- ๑.๔ เพื่อพัฒนาระบบและกระบวนการทางกฎหมายให้สามารถอำนวยความสะดวกด้วยความรวดเร็วและเป็นธรรมแก่ประชาชน

๒. เป้าหมายและตัวชี้วัด

เป้าหมายที่ ๓ เพิ่มคะแนนดัชนีการรับรู้การทุจริตให้สูงขึ้น
ตัวชี้วัด ๓.๑ ระดับคะแนนของดัชนีการรับรู้การทุจริตสูงกว่าร้อยละ ๕๐ เมื่อสิ้นสุดแผนพัฒนาฯ ฉบับที่ ๑๒

๓. แนวทางการพัฒนา

๓.๑ ปรับปรุงโครงสร้างหน่วยงาน บทบาท ภารกิจ และคุณภาพบุคลากรภาครัฐ ให้มีความโปร่งใส ทันสมัย คล่องตัว มีขนาดที่เหมาะสม เกิดความคุ้มค่า

๓.๑.๑ กำหนดภารกิจ ขอบเขตอำนาจหน้าที่ของราชการบริหารส่วนกลางส่วนภูมิภาค และท้องถิ่นให้ชัดเจนและไม่ซ้ำซ้อน

๓.๕ ป้องกันและปราบปรามการทุจริตและประพฤติมิชอบ

๓.๕.๑ ปลุกฝังให้คนไทยไม่โกง

๑) ส่งเสริม สนับสนุนให้ทุกภาคส่วนมุ่งสร้างจิตสำนึกในการรักษาประโยชน์สาธารณะ ทศนครีฑีเชิงบวก รวมทั้งคุณธรรม จริยธรรม และหลักปรัชญาของเศรษฐกิจพอเพียงให้กับทุกกลุ่มในสังคม ผ่านกลไกครอบครัว สถาบันการศึกษา สถาบันศาสนา สื่อมวลชน และเครือข่ายทางสังคม ควบคู่กับการปลูกฝังจิตสำนึกความซื่อสัตย์สุจริต ค่านิยมที่ถูกต้อง สร้างความตระหนักถึงภัยร้ายแรงของการทุจริตและการรู้เท่าทันการทุจริตของสังคมไทย โดยอาศัยกลไกทางสังคมเป็นมาตรการในการลงโทษผู้กระทำผิดหรือผู้กระทำการทุจริตและประพฤติมิชอบ

๒) พัฒนากลไกและระบบการดำเนินงานที่ทำให้เจ้าหน้าที่ของรัฐและผู้ดำรงตำแหน่งทางการเมืองปฏิบัติตามประมวลจริยธรรมและมาตรฐานจริยธรรมอย่างเคร่งครัด โดยการรณรงค์ประชาสัมพันธ์ให้ประชาชน ภาคเอกชน และสื่อมวลชนมีส่วนร่วมในการเฝ้าระวังพฤติกรรมของข้าราชการและผู้ดำรงตำแหน่งทางการเมืองในการใช้ตำแหน่งหน้าที่ในทางมิชอบ และกำหนดขั้นตอนการลงโทษผู้ไม่ปฏิบัติตามหรือฝ่าฝืนประมวลจริยธรรมตามความร้ายแรงแห่งการกระทำอย่างจริงจัง

๓) พัฒนาสร้างเครือข่ายและคุ้มครองการแจ้งเบาะแสการทุจริตและประพฤติมิชอบในกลุ่มประชาชน

๓.๕.๒ ป้องกันการทุจริต

๓) เร่งรัดหน่วยงานภาครัฐให้มีการดำเนินงานในการกำหนดมาตรการป้องกันและแก้ไขปัญหาการทุจริตและประพฤติมิชอบอย่างเคร่งครัด โดยติดตามผลการดำเนินงานตามมาตรการป้องกันและแก้ไขปัญหาการทุจริตและประพฤติมิชอบของทุกหน่วยงานของรัฐอย่างต่อเนื่อง

๔) เสริมสร้างศักยภาพและความเข้มแข็งให้แก่ศูนย์ปฏิบัติการต่อต้านการทุจริตให้สามารถเป็นหน่วยงานหลักของภาครัฐในการเฝ้าระวัง ป้องกันและปราบปรามการทุจริตและประพฤติ มิชอบที่บูรณาการการทำงานร่วมกันอย่างมีกลยุทธ์

ยุทธศาสตร์ที่ ๘ การพัฒนาวิทยาศาสตร์ เทคโนโลยี วิจัย และนวัตกรรม

ให้ความสำคัญกับการใช้องค์ความรู้ทางวิทยาศาสตร์ ผลงานวิจัยและพัฒนา ความก้าวหน้าทางเทคโนโลยี นวัตกรรมและความคิดสร้างสรรค์อย่างเข้มข้นทั้งในภาครัฐกิจ ภาครัฐ และภาคประชาสังคม รวมทั้งให้ความสำคัญกับการพัฒนาสภาวะแวดล้อมหรือปัจจัยพื้นฐานที่เอื้ออำนวยทั้งการลงทุนด้านการวิจัยและพัฒนา การพัฒนาบุคลากรวิจัย โครงสร้างพื้นฐานทางวิทยาศาสตร์และเทคโนโลยี และการบริหารจัดการเพื่อช่วยขับเคลื่อนการพัฒนาประเทศให้ก้าวสู่เป้าหมายดังกล่าว

๑. วัตถุประสงค์

๑.๑ เพื่อสร้างความเข้มแข็งและยกระดับความสามารถด้านวิทยาศาสตร์และเทคโนโลยีขั้นก้าวหน้า ให้สนับสนุนการสร้างมูลค่าของสาขาการผลิตและบริการเป้าหมาย

๒. เป้าหมายและตัวชี้วัด

เป้าหมายที่ ๑ เพิ่มความเข้มแข็งด้านวิทยาศาสตร์และเทคโนโลยีของประเทศ

ตัวชี้วัด ๑.๓ สัดส่วนการลงทุนวิจัยและพัฒนาในอุตสาหกรรมยุทธศาสตร์และเป้าหมาย

ของประเทศ : งานวิจัยพื้นฐานเพื่อสร้าง/สะสมองค์ความรู้: ระบบโครงสร้าง

พื้นฐานบุคลากรและระบบมาตรฐาน

ตัวชี้วัด ๑.๔ จำนวนบุคลากรด้านการวิจัยและพัฒนาเพิ่มเป็น ๒๕ คนต่อประชากร ๑๐,๐๐๐ คน

๓. แนวทางการพัฒนา

๓.๑ เร่งส่งเสริมการลงทุนวิจัยและพัฒนาและผลักดันสู่การใช้ประโยชน์ในเชิงพาณิชย์และเชิงสังคม

๓.๑.๓ ลงทุนวิจัยและพัฒนาเทคโนโลยีและนวัตกรรมทางสังคมเพื่อลดความเหลื่อมล้ำ

และยกระดับคุณภาพชีวิตของประชาชน อาทิ เทคโนโลยีการศึกษา เทคโนโลยีสารสนเทศและการสื่อสาร เทคโนโลยีเพื่อผู้พิการ เทคโนโลยีเพื่อผู้สูงอายุ เทคโนโลยีทางการแพทย์ (ยาและวัคซีน) โดยอาศัยกลไกการดำเนินงานอย่างเป็นเครือข่ายระหว่างสถาบันการศึกษา สถาบันการวิจัย ภาครัฐ ภาคเอกชน และภาคประชาชนหรือชุมชน

๓.๓ พัฒนาสภาวะแวดล้อมของการพัฒนาวิทยาศาสตร์ เทคโนโลยี วิจัย และนวัตกรรม

๓.๓.๑ ด้านบุคลากรวิจัย

๑) เร่งการผลิตบุคลากรสายวิทยาศาสตร์และเทคโนโลยีที่มีคุณภาพและสอดคล้องกับความต้องการโดยเฉพาะในสาขา STEM (วิทยาศาสตร์ (Science : S) เทคโนโลยี (Technology : T) วิศวกรรมศาสตร์ (Engineer : E) และคณิตศาสตร์ (Mathematics : M)

๒) เร่งสร้างนักวิจัยมืออาชีพ

๓) พัฒนาศักยภาพนักวิจัยให้มีทั้งความรู้และความเข้าใจในเทคโนโลยี

๔. แผนการศึกษาแห่งชาติ พ.ศ. ๒๕๖๐ – ๒๕๗๙

แผนการศึกษาแห่งชาติ พ.ศ. ๒๕๖๐ – ๒๕๗๙ จัดทำขึ้นเพื่อพัฒนาคุณภาพและประสิทธิภาพการจัดการศึกษาของประเทศ โดยมุ่งเพิ่มโอกาสและความเสมอภาคในการเข้าถึงบริการการศึกษาที่มีคุณภาพและมาตรฐานของประชาชนทุกช่วงวัย ทุกกลุ่มเป้าหมาย เพิ่มประสิทธิภาพของการบริหารจัดการศึกษาทุกระดับ พัฒนากำลังคนที่มีสอดคล้องกับความต้องการของตลาดงานและการพัฒนาประเทศ และสร้างการมีส่วนร่วมในการจัดการศึกษาของทุกภาคส่วนในสังคมผ่านการสร้างความรู้ ความเข้าใจ การรับรู้ การยอมรับและพร้อมที่จะเข้ามามีส่วนร่วมในการดำเนินงานของผู้เกี่ยวข้องทุกภาคส่วนเพื่อให้การดำเนินงานบรรลุผลตามเป้าหมายที่กำหนดโดยมีกรอบทิศทางและเป้าหมายของแผนการศึกษาแห่งชาติที่สนองหลักปรัชญาของเศรษฐกิจพอเพียง แนวพระราชดำริของสมเด็จพระเจ้าอยู่หัว เกี่ยวกับการสร้างบุคลิกและอุปนิสัยที่ดีงาม (Character duration) สอดคล้องกับยุทธศาสตร์ชาติ ยุทธศาสตร์ประเทศไทย ๔.๐ และแผนพัฒนาเศรษฐกิจและสังคมแห่งชาติ ฉบับที่ ๑๒ (พ.ศ. ๒๕๖๐ – ๒๕๖๔) และรองรับกับโครงสร้างประชากร บริบทการจัดการศึกษาของประเทศ และสภาวะการณ์ที่เปลี่ยนแปลงไปของกระแสโลกาภิวัตน์ในโลกศตวรรษที่ ๒๑

วิสัยทัศน์

“คนไทยทุกคนได้รับการศึกษาและเรียนรู้ตลอดชีวิตอย่างมีคุณภาพ ดำรงชีวิตอย่างเป็นสุข สอดคล้องกับหลักปรัชญาของเศรษฐกิจพอเพียง และการเปลี่ยนแปลงของโลกศตวรรษที่ ๒๑”

วัตถุประสงค์ในการจัดการศึกษา ๔ ประการ

๑. เพื่อพัฒนาระบบและกระบวนการจัดการศึกษาที่มีคุณภาพและมีประสิทธิภาพ
๒. เพื่อพัฒนาคนไทยให้เป็นพลเมืองดี มีคุณลักษณะที่ทักษะและสมรรถนะที่สอดคล้องกับทบทบัญญัติของรัฐธรรมนูญแห่งราชอาณาจักรไทยพระราชบัญญัติการศึกษาแห่งชาติ และยุทธศาสตร์ชาติ
๓. เพื่อพัฒนาสังคมไทยให้เป็นสังคมแห่งการเรียนรู้ และคุณธรรม จริยธรรม รู้รักสามัคคี และร่วมมือผนึกกำลังมุ่งสู่การพัฒนาประเทศอย่างยั่งยืน ตามหลักปรัชญาของเศรษฐกิจพอเพียง
๔. เพื่อนำประเทศไทยก้าวข้ามกับดักประเทศที่มีรายได้ปานกลาง และความเหลื่อมล้ำภายในประเทศลดลง

เป้าหมายของการจัดการศึกษา (Aspirations) ๕ ประการ

๑. ประชากรทุกคนเข้าถึงการศึกษาที่มีคุณภาพและมีมาตรฐานอย่างทั่วถึง (Access)
๒. ผู้เรียนทุกคน ทุกกลุ่มเป้าหมายได้รับบริการการศึกษาที่มีคุณภาพตามมาตรฐานอย่างเท่าเทียม (Equity)
๓. ระบบการศึกษาที่มีคุณภาพ สามารถพัฒนาผู้เรียนให้บรรลุขีดความสามารถเต็มตามศักยภาพ (Quality)
๔. ระบบการบริหารจัดการศึกษาที่มีประสิทธิภาพ เพื่อการลงทุนทางการศึกษาที่คุ้มค่าและบรรลุเป้าหมาย (Efficiency)
๕. ระบบการศึกษาที่สนองตอบและก้าวทันการเปลี่ยนแปลงของโลกที่เป็นพลวัตและบริบทที่เปลี่ยนแปลง (Relevancy)

ยุทธศาสตร์ /เป้าหมาย

ยุทธศาสตร์ที่ ๑ : การจัดการศึกษาเพื่อความมั่นคงของสังคมและประเทศชาติ มีเป้าหมายดังนี้

- ๑.๑ คนทุกช่วงวัยมีความรักในสถาบันหลักของชาติ และยึดมั่นการปกครองระบอบประชาธิปไตยอันมีพระมหากษัตริย์ทรงเป็นประมุข
- ๑.๒ คนทุกช่วงวัยในเขตพัฒนาพิเศษเฉพาะกิจจังหวัดชายแดนภาคใต้และพื้นที่พิเศษได้รับการศึกษาและเรียนรู้อย่างมีคุณภาพ
- ๑.๓ คนทุกช่วงวัยได้รับการศึกษา การดูแลและป้องกันจากภัยคุกคามในชีวิตรูปแบบใหม่ มีตัวชี้วัดที่สำคัญ

ยุทธศาสตร์ที่ ๒ : การผลิตและพัฒนากำลังคน การวิจัย และนวัตกรรม เพื่อสร้างขีดความสามารถในการแข่งขันของประเทศ มีเป้าหมาย ดังนี้

- ๒.๑ กำลังคนมีทักษะที่สำคัญจำเป็นและมีสมรรถนะตรงตามความต้องการของตลาดงานและการพัฒนาเศรษฐกิจและสังคมของประเทศ
- ๒.๒ สถาบันการศึกษาและหน่วยงานที่จัดการศึกษาลดบัณฑิตที่มีความเชี่ยวชาญและเป็นเลิศเฉพาะด้าน
- ๒.๓ การวิจัยและพัฒนาเพื่อสร้างองค์ความรู้ และนวัตกรรมที่สร้างผลผลิตและมูลค่าเพิ่มทางเศรษฐกิจ

ยุทธศาสตร์ที่ ๓ : การพัฒนาศักยภาพคนทุกช่วงวัย และการสร้างสังคมแห่งการเรียนรู้มีเป้าหมาย ดังนี้

- ๓.๑ ผู้เรียนมีทักษะและคุณลักษณะพื้นฐานของพลเมืองไทย และทักษะและคุณลักษณะที่จำเป็นในศตวรรษที่ ๒๑
- ๓.๒ คนทุกช่วงวัยมีทักษะ ความรู้ความสามารถ และสมรรถนะตามมาตรฐานการศึกษาและมาตรฐานวิชาชีพ และพัฒนาคุณภาพชีวิตได้ตามศักยภาพ
- ๓.๓ สถานศึกษาทุกระดับการศึกษาสามารถจัดกิจกรรม/กระบวนการเรียนรู้ตามหลักสูตรอย่างมีคุณภาพและมาตรฐาน
- ๓.๔ แหล่งเรียนรู้ สื่อตำราเรียน นวัตกรรม และสื่อการเรียนรู้มีคุณภาพและมาตรฐาน และประชาชนสามารถเข้าถึงได้โดยไม่จำกัดเวลาและสถานที่
- ๓.๕ ระบบและกลไกการวัด การติดตาม และประเมินผลมีประสิทธิภาพ
- ๓.๖ ระบบการผลิตครู อาจารย์ และบุคลากรทางการศึกษา ได้มาตรฐานระดับสากล
- ๓.๗ ครู อาจารย์ และบุคลากรทางการศึกษา ได้รับการพัฒนาสมรรถนะตามมาตรฐาน

ยุทธศาสตร์ที่ ๔ : การสร้างโอกาส ความเสมอภาค และความเท่าเทียมทางการศึกษา มีเป้าหมาย ดังนี้

- ๔.๑ ผู้เรียนทุกคนได้รับโอกาสและความเสมอภาคในการเข้าถึงการศึกษาที่มีคุณภาพ
- ๔.๒ การเพิ่มโอกาสทางการศึกษาผ่านเทคโนโลยีดิจิทัลเพื่อการศึกษาสำหรับคนทุกช่วงวัย
- ๔.๓ ระบบข้อมูลรายบุคคลและสารสนเทศทางการศึกษาที่ครอบคลุม ถูกต้องเป็นปัจจุบันเพื่อการวางแผนการบริหารจัดการศึกษา การติดตามประเมิน และรายงานผล

ยุทธศาสตร์ที่ ๕ : การจัดการศึกษาเพื่อสร้างเสริมคุณภาพชีวิตที่เป็นมิตรกับสิ่งแวดล้อม มีเป้าหมาย ดังนี้
๕.๑ คนทุกช่วงวัย มีจิตสำนึกรักษ์สิ่งแวดล้อม มีคุณธรรม จริยธรรม และนำแนวคิดตามหลักปรัชญาของเศรษฐกิจพอเพียงสู่การปฏิบัติ

๕.๒ หลักสูตร แหล่งเรียนรู้ และสื่อการเรียนรู้ที่ส่งเสริมคุณภาพชีวิตที่เป็นมิตรกับสิ่งแวดล้อม คุณธรรม จริยธรรม และการนำแนวคิดตามหลักปรัชญาของเศรษฐกิจพอเพียงสู่การปฏิบัติ

๕.๓ การวิจัยเพื่อพัฒนาองค์ความรู้และนวัตกรรมด้านการสร้างเสริมคุณภาพชีวิตที่เป็นมิตรกับสิ่งแวดล้อม

ยุทธศาสตร์ที่ ๖ : การพัฒนาประสิทธิภาพของระบบบริหารจัดการศึกษา มีเป้าหมายดังนี้

๖.๑ โครงสร้าง บทบาท และระบบการบริหารจัดการการศึกษามีความคล่องตัว ชัดเจน และสามารถตรวจสอบได้

๖.๒ ระบบการบริหารจัดการศึกษามีประสิทธิภาพและประสิทธิผลส่งผลกระทบต่อคุณภาพและมาตรฐานการศึกษา

๖.๓ ทุกภาคส่วนของสังคมมีส่วนร่วมในการจัดการศึกษาที่ตอบสนองความต้องการของประชาชนและพื้นที่

๖.๔ กฎหมายและรูปแบบการบริหารจัดการทรัพยากรทางการศึกษารองรับลักษณะที่แตกต่างกันของผู้เรียน สถานศึกษา และความต้องการกำลังแรงงานของประเทศ

๖.๕ ระบบบริหารงานบุคคลของครู อาจารย์ และบุคลากรทางการศึกษามีความเป็นธรรม สร้างขวัญกำลังใจ และส่งเสริมให้ปฏิบัติงานได้อย่างเต็มตามศักยภาพ

๕. แผนพัฒนาการศึกษา กระทรวงศึกษาธิการ ฉบับที่ ๑๒ (พ.ศ. ๒๕๖๐ - ๒๕๖๔)

จากบริบทสถานการณ์ความเปลี่ยนแปลงของสังคมไทย ความเปลี่ยนแปลงของภูมิภาคอาเซียนและสังคมโลก อำนาจหน้าที่ของกระทรวงศึกษาธิการภายใต้กฎหมายสำคัญที่เกี่ยวข้องกับการศึกษาของประเทศ ความเชื่อมโยงระหว่างยุทธศาสตร์ชาติระยะ ๒๐ ปี (พ.ศ. ๒๕๖๐ - ๒๕๗๙) แผนพัฒนาเศรษฐกิจและสังคมแห่งชาติ ฉบับที่ ๑๒ (พ.ศ. ๒๕๖๐ - ๒๕๖๔) และแผนการศึกษาแห่งชาติ พ.ศ. ๒๕๖๐ - ๒๕๗๔ กับทิศทางการพัฒนาการศึกษาของกระทรวงศึกษาธิการ ทั้งในมิติด้านความมั่นคง มิติด้านเศรษฐกิจ มิติด้านสังคม และมิติด้านการบริหารจัดการภาครัฐที่มีประสิทธิภาพ ที่สำคัญคือได้ประเมินสถานะของกระทรวงศึกษาธิการโดยการวิเคราะห์จุดแข็ง จุดอ่อน โอกาส และอุปสรรค (SWOT) ตามบริบทในข้างต้นแล้ว จึงสามารถกำหนดเป็นสาระสำคัญของแผนพัฒนาการศึกษาของกระทรวงศึกษาธิการ ฉบับที่ ๑๒ (พ.ศ. ๒๕๖๐ - ๒๕๖๔) ซึ่งได้แก่ เป้าหมายหลักและตัวชี้วัด วิสัยทัศน์ พันธกิจ ยุทธศาสตร์ ผลผลิต/ผลลัพธ์ของยุทธศาสตร์ ตัวชี้วัดภายใต้ยุทธศาสตร์ และกลยุทธ์ ได้ดังนี้

๑. เป้าหมายหลักของแผนพัฒนาการศึกษา

๑. คุณภาพการศึกษาของไทยดีขึ้น คนไทยมีคุณธรรมจริยธรรม มีภูมิคุ้มกันต่อการเปลี่ยนแปลงและการพัฒนาประเทศในอนาคต
๒. กำลังคนได้รับการผลิตและพัฒนา เพื่อเสริมสร้างศักยภาพการแข่งขันของประเทศ
๓. มีองค์ความรู้ เทคโนโลยี นวัตกรรม สนับสนุนการพัฒนาประเทศอย่างยั่งยืน
๔. คนไทยได้รับโอกาสในเรียนรู้อย่างต่อเนื่องตลอดชีวิต
๕. ระบบบริหารจัดการการศึกษามีประสิทธิภาพตามหลักธรรมาภิบาล โดยการมีส่วนร่วมจากทุกภาคส่วน

๒. ตัวชี้วัดตามเป้าหมายหลัก

๑. ผลคะแนนสอบ PISA ในแต่ละวิชา
๒. ร้อยละที่เพิ่มขึ้นของคะแนนเฉลี่ยผลสัมฤทธิ์ทางการเรียนวิชาหลักระดับการศึกษาขั้นพื้นฐานจากการทดสอบระดับชาติ
๓. ร้อยละคะแนนเฉลี่ยของผู้เรียนที่มีคุณธรรมจริยธรรม
๔. ร้อยละคะแนนเฉลี่ยของผู้เรียนทุกระดับการศึกษามีความเป็นพลเมืองและพลโลก
๕. สัดส่วนผู้เรียนระดับมัธยมศึกษาตอนปลายประเภทอาชีวศึกษาต่อสายสามัญ
๖. ร้อยละความพึงพอใจของนายจ้างผู้ประกอบการที่มีต่อผู้สำเร็จการศึกษาระดับอาชีวศึกษา และระดับอุดมศึกษาที่ทำงานให้
๗. ร้อยละของผู้สำเร็จการศึกษาระดับอาชีวศึกษาและระดับอุดมศึกษาได้งานทำ หรือประกอบอาชีพอิสระภายใน ๑ ปี
๘. ร้อยละของผลงานวิจัย นวัตกรรม งานสร้างสรรค์ สิ่งประดิษฐ์ได้รับการเผยแพร่/ตีพิมพ์
๙. ร้อยละขององค์ความรู้และสิ่งประดิษฐ์ที่นำไปใช้ประโยชน์ หรือแก้ไขปัญหาชุมชนท้องถิ่น
๑๐. จำนวนปีการศึกษาเฉลี่ยของคนไทยอายุ ๑๕ - ๕๙ ปี
๑๑. ร้อยละของกำลังแรงงานที่สำเร็จการศึกษาระดับมัธยมศึกษาตอนต้นขึ้นไป
๑๒. ร้อยละของนักเรียนต่อประชากรวัยเรียนระดับมัธยมศึกษาตอนปลาย อายุ ๑๕-๑๗ ปี
๑๓. สัดส่วนผู้เรียนในสถานศึกษาทุกระดับของรัฐต่อเอกชน
๑๔. จำนวนภาคีเครือข่ายที่เข้ามามีส่วนร่วมในการจัด/พัฒนาและส่งเสริมการศึกษา

๓. วิสัยทัศน์

“มุ่งพัฒนาผู้เรียนให้มีความรู้คู่คุณธรรม มีคุณภาพชีวิตที่ดี มีความสุขในสังคม”

“ผู้เรียน” หมายถึง เด็ก เยาวชน นักเรียน นักศึกษา และประชาชน ที่ได้รับบริการจากกระทรวง
ศึกษาธิการ

“มีความรู้คู่คุณธรรม” หมายถึง รอบรู้ รอบคอบ ระมัดระวัง ซื่อสัตย์สุจริต ขยันอดทน สติปัญญา
แบ่งปัน ซึ่งเป็น ๒ เงื่อนไขตามหลักปรัชญาของเศรษฐกิจพอเพียง

“มีคุณภาพชีวิตที่ดี” หมายถึง มีอาชีพ มีความมั่นคง มั่งคั่ง และยั่งยืน ในการดำรงชีวิต

“มีความสุข” หมายถึง ความอยู่ดีมีสุข สามารถอยู่ร่วมกันอย่างเอื้ออาทร มีความสามัคคีปรองดอง

“สังคม” หมายถึง สังคมไทย ภูมิภาคอาเซียน และสังคมโลก

๔. พันธกิจ

๑. ยกระดับคุณภาพและมาตรฐานการศึกษาทุกระดับ/ประเภทสู่สากล
๒. เสริมสร้างโอกาสการเข้าถึงบริการทางการศึกษาของประชาชนอย่างทั่วถึง เท่าเทียม
๓. พัฒนาระบบบริหารจัดการการศึกษาตามหลักธรรมาภิบาล

๕. ยุทธศาสตร์

๑. ยุทธศาสตร์พัฒนาหลักสูตร กระบวนการเรียนการสอน การวัดและประเมินผล
๒. ยุทธศาสตร์ผลิต พัฒนาครู คณาจารย์และบุคลากรทางการศึกษา
๓. ยุทธศาสตร์ผลิตและพัฒนากำลังคน รวมทั้งงานวิจัยที่สอดคล้องกับความต้องการของการพัฒนา
ประเทศ
๔. ยุทธศาสตร์ขยายโอกาสการเข้าถึงบริการทางการศึกษา และการเรียนรู้อย่างต่อเนื่องตลอดชีวิต
๕. ยุทธศาสตร์ส่งเสริมและพัฒนาระบบเทคโนโลยีดิจิทัลเพื่อการศึกษา
๖. ยุทธศาสตร์พัฒนาระบบบริหารจัดการและส่งเสริมให้ทุกภาคส่วนมีส่วนร่วมในการจัดการศึกษา

๖. ผลผลิต /ผลลัพธ์ ตัวชี้วัด และกลยุทธ์ภายใต้ยุทธศาสตร์

- ๖.๑ ยุทธศาสตร์ที่ ๑ พัฒนาหลักสูตร กระบวนการเรียนการสอน การวัดและประเมินผล

ผลผลิต /ผลลัพธ์

ผู้เรียนมีผลสัมฤทธิ์ทางการเรียนที่สูงขึ้น สามารถท่องจำและนำเสนอสิ่งที่จำไปฝึกคิดวิเคราะห์
คิดสังเคราะห์ คิดในเชิงสร้างสรรค์ และแก้ไขปัญหาที่เกิดขึ้นได้ มีทักษะการทำงานร่วมกับผู้อื่น สอดคล้องกับ
ทักษะที่จำเป็นในศตวรรษที่ ๒๑ มีคุณธรรมจริยธรรม ผู้สำเร็จการศึกษาทุกระดับ/ประเภทได้รับการศึกษาที่มี
คุณภาพมาตรฐาน มีจิตสำนึกประชาธิปไตยอันมีพระมหากษัตริย์ทรงเป็นประมุข รวมทั้งสามารถอยู่ในสังคม
ได้อย่างมีความสามัคคีปรองดอง

ตัวชี้วัดภายใต้ยุทธศาสตร์

๑. ร้อยละของโรงเรียนที่ผู้เรียนผ่านตามเกณฑ์คุณลักษณะที่พึงประสงค์ในการคิดวิเคราะห์ คิด
สังเคราะห์ คิดแก้ปัญหา และคิดสร้างสรรค์
๒. ร้อยละของสถานศึกษาที่ได้รับการพัฒนางานกิจกรรมเสริมทักษะและมีผลสัมฤทธิ์ทางการเรียนสูงขึ้น
๓. ร้อยละคะแนนเฉลี่ยของผู้เรียนที่มีคุณธรรมจริยธรรม
๔. ร้อยละคะแนนเฉลี่ยของผู้เรียนทุกระดับการศึกษามีความเป็นพลเมืองและพลโลก

กลยุทธ์

- พัฒนากระบวนการเรียนการสอนที่มีคุณภาพ และจัดกิจกรรมเสริมทักษะพัฒนาผู้เรียนในรูปแบบที่หลากหลาย สอดคล้องกับทักษะที่จำเป็นในศตวรรษที่ ๒๑
 - พัฒนาและปรับปรุงหลักสูตร การวัดและประเมินผลการศึกษาทุกระดับ/ประเภทการศึกษา ให้ทันสมัย สอดคล้องกับความก้าวหน้าทางวิทยาการและการเปลี่ยนแปลงของสังคมโลก
 - ส่งเสริมการพัฒนาเนื้อหาสาระที่ทันสมัยในทุกระดับ/ประเภทการศึกษา เพื่อการผลิตสื่อการเรียนการสอน ตำราเรียนที่มีคุณภาพ รวมทั้งตำราเรียนอิเล็กทรอนิกส์
 - ปรับปรุงระบบทดสอบทางการศึกษาแห่งชาติให้สอดคล้องกับหลักสูตรและกระบวนการจัดการเรียนการสอน
 - ส่งเสริมคุณธรรม จริยธรรม และความเป็นพลเมืองและพลโลก ตามหลักปรัชญาของเศรษฐกิจพอเพียงในระบบการศึกษาอย่างเข้มข้น
- ๖.๒ ยุทธศาสตร์ที่ ๒ ผลิต พัฒนาครู คณาจารย์และบุคลากรทางการศึกษา

ผลผลิต /ผลลัพธ์

มีการผลิตครูได้สอดคล้องกับความต้องการในการจัดการศึกษาทุกระดับทุกประเภท มีครูครบตามเกณฑ์ มีครูประจำชั้นครบทุกห้อง และมีครูที่จบตรงวุฒิตามสาขาวิชาที่สอน ผู้มีใบอนุญาตประกอบวิชาชีพครูมีจรรยาบรรณของวิชาชีพ รวมทั้งมีคณาจารย์ และบุคลากรทางการศึกษาที่มีสมรรถนะตามมาตรฐานวิชาชีพ สามารถใช้ศักยภาพในการสอนได้อย่างเต็มที่และขวัญกำลังใจที่ดีในการปฏิบัติหน้าที่

ตัวชี้วัดภายใต้ยุทธศาสตร์

- ร้อยละของครูตามแผนการผลิต มีคุณภาพตามเกณฑ์ที่กำหนด
- ร้อยละของผู้บริหารสถานศึกษาตามแผนการพัฒนา ได้รับการพัฒนาตามเกณฑ์ที่กำหนด
- ร้อยละของครูและบุคลากรทางการศึกษาที่ได้รับการพัฒนาตามมาตรฐานวิชาชีพในหลักสูตรที่ครูสภาให้การรับรอง และผ่านการประเมินเพื่อต่ออายุใบประกอบวิชาชีพ
- จำนวนครูและบุคลากรทางการศึกษาได้รับสวัสดิการ สวัสดิภาพ และการพัฒนาคุณภาพชีวิตที่ดี
- ร้อยละความพึงพอใจของข้าราชการครูและบุคลากรทางการศึกษา ที่มีต่อการบริหารงานบุคคลของข้าราชการครูและบุคลากรทางการศึกษา

กลยุทธ์

- วางแผนการผลิต และพัฒนาครู คณาจารย์ อย่างเป็นระบบให้สอดคล้องกับความต้องการในการจัดการศึกษาทุกระดับ /ประเภทการศึกษา
 - ปรับระบบการผลิตครู คณาจารย์ และบุคลากรทางการศึกษาให้มีประสิทธิภาพ
 - เร่งรัดพัฒนาผู้บริหารสถานศึกษา รวมทั้งครูประจำการที่สอนไม่ตรงวุฒิ ครูที่สอนคณะชั้นและครูในสาขาวิชาที่ขาดแคลน
 - สร้างขวัญกำลังใจ สร้างแรงจูงใจให้กับครู คณาจารย์และบุคลากรทางการศึกษา
 - พัฒนาระบบบริหารงานบุคคลของครู คณาจารย์และบุคลากรทางการศึกษาให้มีประสิทธิภาพ
- ๖.๓ ยุทธศาสตร์ที่ ๓ ผลิตและพัฒนากำลังคน รวมทั้งงานวิจัยที่สอดคล้องกับความต้องการของการพัฒนาประเทศ

ผลผลิต / ผลลัพธ์

มีการผลิตและพัฒนากำลังคนด้านอาชีวศึกษา และด้านวิทยาศาสตร์ เทคโนโลยีที่มีคุณภาพ เพิ่มจำนวนบัณฑิตในสาขาวิชาชีพที่ขาดแคลน มีสมรรถนะ มีความรู้ความสามารถในการปฏิบัติงานตาม มาตรฐานวิชาชีพ และสามารถแข่งขันได้ในระดับสากล ประชาชนได้รับการฝึกอาชีพตามความถนัดและความ สนใจ รวมทั้งมีผลงานวิจัยและนวัตกรรมที่สามารถนำไปใช้ประโยชน์ได้จริงในเชิงพาณิชย์ การให้การ รักษาพยาบาล และการพัฒนาความเป็นศูนย์กลางด้านการศึกษาของภูมิภาค

ตัวชี้วัดภายใต้ยุทธศาสตร์

๑. สัดส่วนผู้เข้าเรียนระดับมัธยมศึกษาตอนปลาย ประเภทอาชีวศึกษาต่อสายสามัญ
๒. ร้อยละความพึงพอใจของนายจ้างผู้ประกอบการที่มีต่อผู้สำเร็จการศึกษาระดับอาชีวศึกษา และระดับอุดมศึกษา
๓. ร้อยละของผู้สำเร็จการศึกษาระดับอาชีวศึกษาและระดับอุดมศึกษาได้งานทำ หรือ ประกอบอาชีพอิสระภายใน ๑ ปี
๔. ร้อยละของผลงานวิจัย นวัตกรรม งานสร้างสรรค์ สิ่งประดิษฐ์ได้รับการเผยแพร่/ตีพิมพ์
๕. ร้อยละขององค์ความรู้และสิ่งประดิษฐ์ที่นำไปใช้ประโยชน์ หรือแก้ไขปัญหาชุมชนท้องถิ่น
๖. จำนวนเครือข่ายการผลิตและพัฒนากำลังคนกับองค์กร /หน่วยงานทั้งในและต่างประเทศ
๗. ร้อยละเฉลี่ยของผู้เรียนในระบบทวิภาคีที่เพิ่มขึ้นต่อปี
๘. ร้อยละของผู้เรียนสายวิทยาศาสตร์ เทคโนโลยี ในสถาบันอุดมศึกษาระดับอนุปริญญาถึงปริญญาตรี
๙. ร้อยละของผู้มีความสามารถพิเศษด้านวิทยาศาสตร์ เทคโนโลยี และด้านอื่นๆ ที่ได้รับการ พัฒนาเพิ่มขึ้น

กลยุทธ์

๑. เร่งผลิตและพัฒนากำลังคนสาขาที่จำเป็นต่อการพัฒนาประเทศ อาทิ ด้านวิทยาศาสตร์ เทคโนโลยี แพทย์ และพยาบาล
 ๒. เร่งผลิตและพัฒนาสมรรถนะกำลังคนด้านอาชีวศึกษาให้ทันกับความเปลี่ยนแปลงของ เทคโนโลยี และรองรับพื้นที่เขตเศรษฐกิจพิเศษ
 ๓. ส่งเสริมภาพลักษณ์การอาชีวศึกษา เร่งปรับค่านิยม และวางรากฐานทักษะอาชีพให้แก่ผู้เรียน ตั้งแต่วัยการศึกษาขั้นพื้นฐาน
 ๔. ส่งเสริม สนับสนุนการพัฒนาผู้มีความสามารถพิเศษอย่างต่อเนื่องทุกระดับ
 ๕. เสริมสร้างความเข้มแข็งของกระบวนการผลิตและพัฒนากำลังคน โดยสร้างเครือข่ายความร่วมมือตามรูปแบบประชารัฐ ทั้งระหว่างองค์กรภายในและต่างประเทศ
 ๖. ส่งเสริมงานวิจัยและนวัตกรรมที่สามารถนำไปใช้ประโยชน์ได้จริง
- ๖.๔ ยุทธศาสตร์ที่ ๔ ขยายโอกาสการเข้าถึงบริการทางการศึกษาและการเรียนรู้อย่างต่อเนื่องตลอดชีวิต

ผลผลิต / ผลลัพธ์

ผู้เรียนทุกคนเข้าถึงการศึกษาที่มีคุณภาพอย่างเท่าเทียมกันในทุกระดับและประเภทการศึกษา ได้รับการสนับสนุนค่าใช้จ่ายตั้งแต่ระดับอนุบาลจนจบการศึกษาขั้นพื้นฐาน และสามารถเรียนรู้จากแหล่งเรียนรู้ได้อย่างต่อเนื่องตลอดชีวิต สถานศึกษาในภูมิภาค/ชนบท ได้รับการยกระดับคุณภาพในการให้บริการ เด็กพิการและด้อยโอกาสได้รับโอกาสทางการศึกษาทั้งในระบบโรงเรียนและนอกระบบโรงเรียนรวมทั้งสามารถเทียบโอนผลการเรียนและทักษะประสบการณ์เพื่อขอรับวุฒิการศึกษาเพิ่มขึ้นได้

ตัวชี้วัดภายใต้ยุทธศาสตร์

1. จำนวนปีการศึกษาเฉลี่ยของคนไทยอายุ ๑๕ - ๕๙ ปี
2. ร้อยละของกำลังแรงงานที่สำเร็จการศึกษาระดับมัธยมศึกษาตอนต้นขึ้นไป
3. ร้อยละของนักเรียนต่อประชากรวัยเรียนระดับมัธยมศึกษาตอนปลาย อายุ ๑๕- ๑๗ ปี
4. ร้อยละของผู้เรียนพิการที่ขึ้นทะเบียนคนพิการได้รับการพัฒนาสมรรถภาพหรือบริการทางการศึกษา
5. ร้อยละของผู้ผ่านการฝึกอบรม/พัฒนาทักษะอาชีพระยะสั้น สามารถนำความรู้ไปใช้ในการประกอบอาชีพหรือพัฒนางานได้
6. จำนวนผู้รับบริการจากแหล่งเรียนรู้ในชุมชน

กลยุทธ์

1. ประกันโอกาสการเข้าถึงบริการทางการศึกษาระดับการศึกษาขั้นพื้นฐานให้แก่ผู้เรียนในทุกพื้นที่ ครอบคลุมถึงคนพิการ ผู้ด้อยโอกาส และผู้มีความต้องการพิเศษ
2. ส่งเสริมการจัดการศึกษานอกระบบ และการเข้าถึงแหล่งเรียนรู้ที่สอดคล้องกับความสนใจ และวิถีชีวิตของผู้เรียนทุกกลุ่มเป้าหมาย
3. เร่งสร้างความเข้มแข็งของระบบการเทียบโอนความรู้และประสบการณ์ให้เกิดผลเป็นรูปธรรม อย่างกว้างขวาง
4. จัดหาทุนและแหล่งทุนทางการศึกษา
5. เร่งพัฒนาแหล่งเรียนรู้ที่เอื้อต่อการศึกษาและการเรียนรู้ตลอดชีวิตอย่างมีคุณภาพมีความ หลากหลาย และสามารถให้บริการได้อย่างทั่วถึง

- ๖.๕ ยุทธศาสตร์ที่ ๕ ส่งเสริมและพัฒนาระบบเทคโนโลยีดิจิทัลเพื่อการศึกษา

ผลผลิต / ผลลัพธ์

ผู้เรียน สถานศึกษาและหน่วยงานทางการศึกษาทุกระดับทุกประเภทการศึกษาเข้าถึงทรัพยากร และระบบเครือข่ายเทคโนโลยีสารสนเทศอย่างทั่วถึงและมีประสิทธิภาพ มีองค์ความรู้เทคโนโลยีเพื่อการศึกษาเพื่อ เพิ่มผลสัมฤทธิ์ทางการเรียนที่สูงขึ้น รวมทั้งมีศูนย์กลางในการจัดเก็บรวบรวมสื่อการเรียนการสอนแบบดิจิทัล ที่ทันสมัย และระบบฐานข้อมูลกลางทางการศึกษาของประเทศที่ถูกต้องและเป็นปัจจุบัน

ตัวชี้วัดภายใต้ยุทธศาสตร์

1. ร้อยละของผู้เรียนในสถานศึกษาที่มีการจัดการเรียนการสอนทางไกลด้วยระบบ DLIT, DLTV, ETV มีผลสัมฤทธิ์ทางการเรียนเฉลี่ยสูงขึ้น
2. ร้อยละของสถานศึกษาที่ได้รับบริการอินเทอร์เน็ตความเร็วไม่ต่ำกว่า ๓๐ Mbps
3. จำนวนระบบฐานข้อมูลกลางด้านการศึกษาของประเทศที่ทันสมัย/เป็นปัจจุบัน

กลยุทธ์

๑. พัฒนาระบบเครือข่ายเทคโนโลยีดิจิทัลเพื่อการศึกษาและการบริหารจัดการที่ทันสมัยและไม่ซ้ำซ้อน ให้ผู้รับบริการสามารถเข้าถึงได้อย่างทั่วถึงและมีประสิทธิภาพ

๒. พัฒนาระบบบริหารจัดการระบบฐานข้อมูลกลางทางการศึกษาของประเทศ ระบบการรายงานผลของฐานข้อมูลโดยเชื่อมโยงข้อมูลการศึกษาทุกระดับ/ประเภทการศึกษา ให้เป็นเอกภาพเป็นปัจจุบัน และมีมาตรฐานเดียวกัน

๓. ผลิตและพัฒนาโปรแกรมประยุกต์หรือสื่อการเรียนรู้อิเล็กทรอนิกส์ให้ผู้เรียน สถานศึกษา และหน่วยงานทางการศึกษาทุกระดับ/ประเภทการศึกษา นามาใช้เพิ่มคุณภาพการเรียนรู้อย่างเป็นระบบ

๔. จัดหาอุปกรณ์ / ทรัพยากรพื้นฐานด้านเทคโนโลยีสารสนเทศให้กับผู้เรียนอย่างเพียงพอทั่วถึง และเหมาะสมกับการแสวงหาความรู้ด้วยตนเองอย่างต่อเนื่อง

๖.๖ ยุทธศาสตร์ที่ ๖ พัฒนาระบบบริหารจัดการและส่งเสริมให้ทุกภาคส่วนมีส่วนร่วมในการจัดการศึกษา

ผลผลิต / ผลลัพธ์

ระบบบริหารจัดการมีความคล่องตัวในการบริหารงานการศึกษามากยิ่งขึ้น มีความโปร่งใส และเป็นที่ยอมรับของผู้รับบริการ โครงสร้างของกระทรวงได้รับการปรับปรุงให้มีประสิทธิภาพโดยการกระจายอำนาจลงไปสู่ส่วนภูมิภาคและสถานศึกษา และมีกลไกการส่งเสริมให้ทุกภาคส่วนมีสนับสนุนทรัพยากรเพื่อการศึกษา สถานศึกษาทุกระดับทุกประเภทมีธรรมาภิบาลในการบริหาร รวมทั้งผู้เรียนในพื้นที่จังหวัดชายแดนภาคใต้มีผลสัมฤทธิ์ทางการเรียนที่สูงขึ้น มีศักยภาพเพื่อไปประกอบอาชีพในท้องถิ่นได้

ตัวชี้วัดภายใต้ยุทธศาสตร์

๑. สัดส่วนผู้เรียนในสถานศึกษาทุกระดับของรัฐต่อเอกชน

๒. ร้อยละของผู้เรียน เยาวชนและประชาชนในพื้นที่จังหวัดชายแดนภาคใต้ที่ได้รับการพัฒนาศักยภาพหรือทักษะด้านอาชีพ สามารถมีงานทำ หรือนำไปประกอบอาชีพในท้องถิ่นได้

๓. ร้อยละของคะแนนเฉลี่ยผลสัมฤทธิ์ทางการเรียนวิชาหลักระดับการศึกษาขั้นพื้นฐานในพื้นที่จังหวัดชายแดนภาคใต้จากการทดสอบระดับชาติเพิ่มขึ้น

๖. นโยบายกระทรวงศึกษาธิการ ประจำปีงบประมาณ พ.ศ. ๒๕๖๕

นโยบาย

๑. ปลดล็อก ปรับเปลี่ยน และเปิดกว้าง ระบบการบริหารจัดการและการพัฒนากำลังคนโดยมุ่งปฏิรูปองค์การเพื่อหลอมรวมภารกิจและบุคลากร เช่น ด้านการประชาสัมพันธ์ ด้านการต่างประเทศ ด้านเทคโนโลยี ด้านกฎหมาย ฯลฯ เพื่อเพิ่มประสิทธิภาพและความเป็นเอกภาพ รวมทั้งการนำเทคโนโลยีดิจิทัลเข้ามาช่วยในการบริหารงานและการจัดการศึกษา

๒. ปลดล็อก ปรับเปลี่ยน และเปิดกว้าง ระบบการจัดการศึกษาและการเรียนรู้ โดยมุ่งให้ครอบคลุมถึงการจัดการศึกษาเพื่อคุณวุฒิ และการเรียนรู้ตลอดชีวิตที่สามารถตอบสนองการเปลี่ยนแปลงในศตวรรษที่ ๒๑

๓. ปลดล็อก ปรับเปลี่ยน เปิดกว้าง ที่เป็นเงื่อนไขต่าง ๆ เพื่อให้บรรลุผลตามนโยบายการศึกษาที่กำลังสอง (Thailand Education Eco - System: TE๒S) การศึกษาที่เข้าใจ Supply และตอบโจทย์ Demand โดยให้ทุกหน่วยงานพิจารณาวิเคราะห์ข้อมูลร่วมกันอย่างรอบด้าน ครอบคลุมร่วมกันพิจารณาหาแนวทางขั้นตอน และวิธีการดำเนินการร่วมกันแบบบูรณาการการทำงานทุกภาคส่วน

จุดเน้นประจำปีงบประมาณ พ.ศ. ๒๕๖๕

การพัฒนาและเสริมสร้างศักยภาพทรัพยากรมนุษย์

๑. ICT (Information and Communication Technologies) เทคโนโลยีสารสนเทศ และการสื่อสารประกอบด้วย ๗ เรื่องย่อย ได้แก่

๑.๑ Data Center ศูนย์ข้อมูลกลาง

๑.๒ Big Data ข้อมูลขนาดใหญ่ (คลังข้อมูล การนำข้อมูลมารวมกัน)

๑.๓ Platform (e-library e-learning และ Teaching Resource Platform)

๑.๔ e-book

๑.๕ e-office e-mail และ document

๑.๖ ระบบบริหารจัดการห้องเรียน School และ Classroom Management

๑.๗ โครงสร้างพื้นฐาน Infrastructure (Internet)

๒. การจัดการองค์ความรู้และยกระดับทักษะที่จำเป็น เน้นพัฒนาความรู้และสมรรถนะด้าน Digital Literacy สำหรับผู้เรียนที่มีความแตกต่างกันตามระดับและประเภทของการจัดการศึกษา เช่น STEM Coding เป็นต้น

๓. การศึกษาเพื่อทักษะอาชีพและการมีงานทำ พัฒนา ๓ ทักษะหลัก ได้แก่ ๑) โลกทัศน์อาชีพ ๒) การเสริมทักษะใหม่ (Up Skl) และ ๓) การเพิ่มทักษะใหม่ที่จำเป็น (Re-Skills) ให้แก่กลุ่มเป้าหมายประกอบด้วย

๓.๑ ผู้อยู่ในระบบการศึกษา (การศึกษาขั้นพื้นฐาน และอาชีวศึกษา)

๓.๒ ผู้อยู่นอกระบบการศึกษา

๓.๓ วัยแรงงาน

๓.๔ ผู้สูงอายุ เพื่อให้มีทักษะและสมรรถนะสอดคล้องกับการเปลี่ยนแปลงที่เกิดจากเทคโนโลยีดิจิทัลและอาชีพที่เกิดขึ้นใหม่ (Digital Disruption) โดยเน้นเพิ่มบทบาทของ กศน. ในการ Re-Skills ด้านอาชีวศึกษากับสำนักงานคณะกรรมการการอาชีวศึกษา

๔. การต่างประเทศ เน้นภารกิจที่ต้องใช้ความร่วมมือระดับนานาชาติในการจัดหาครูชาวต่างชาติให้แก่สถานศึกษาทุกระดับ ทุกประเภทของกระทรวงศึกษาธิการเพื่อจัดการศึกษาในสถานศึกษา ๒ ด้านหลัก ๆ ได้แก่

๔.๑ ด้านภาษาต่างประเทศ

๔.๒ ด้านวิชาการ โดยเฉพาะอาชีวศึกษา

๕. กฎหมายและระเบียบ เน้นแผนงาน ๒ เรื่อง ที่บรรจุอยู่ในแผนการปฏิรูปประเทศด้านการศึกษา ประกอบด้วย

เรื่องที่ ๑ : การปฏิรูประบบการศึกษาและการเรียนรู้โดยรวมของประเทศโดยพระราชบัญญัติ การศึกษาแห่งชาติฉบับใหม่และกฎหมายลำดับรอง มีประเด็นปฏิรูป ๕ ประเด็น ได้แก่

- การมีพระราชบัญญัติการศึกษาแห่งชาติ พ.ศ. และมีการทบทวน จัดทำ แก้ไข และปรับปรุงกฎหมายที่เกี่ยวข้อง

- การสร้างความร่วมมือระหว่างรัฐ องค์กรปกครองส่วนท้องถิ่นและเอกชน เพื่อการจัดการ การศึกษา

- การขับเคลื่อนการจัดการศึกษาเพื่อการพัฒนาตนเองและการศึกษาเพื่อการเรียนรู้ ตลอดชีวิตเพื่อรองรับการพัฒนาศักยภาพคนตลอดช่วงชีวิต

- การทบทวนและปรับปรุงแผนการศึกษาแห่งชาติ

- การจัดตั้งสำนักงานคณะกรรมการนโยบายการศึกษาแห่งชาติ

เรื่องที่ ๒ การปรับโครงสร้างของหน่วยงานในระบบการศึกษา ประกอบด้วยประเด็นปฏิรูป ๓ ประเด็น ได้แก่ สถานศึกษามีความเป็นอิสระในการบริหารและจัดการศึกษา พื้นที่นวัตกรรมการศึกษา การ ปรับปรุงโครงสร้างของกระทรวงศึกษาธิการ

๖. ระบบบริหารจัดการและการพัฒนาบุคลากร โดยรวบรวมหลักสูตรวิชาการของแต่ละหน่วยงานใน สังกัดกระทรวงศึกษาธิการ เพื่อไม่ให้เกิดความซ้ำซ้อนในการจัดฝึกอบรมให้แก่กลุ่มเป้าหมายและใช้ประโยชน์ จากสถาบันพัฒนาที่มีอยู่แล้ว เช่น สถาบันพัฒนาครู คณาจารย์ และบุคลากรทางการศึกษา เพื่อเป็นหน่วยงาน กลางในการจัดฝึกอบรมพัฒนาทักษะสมรรถนะให้แก่บุคลากรของกระทรวงศึกษาธิการ ผู้บริหารหน่วยงานทุกระดับผู้บริหารสถานศึกษาทุกระดับ ทุกประเภท ครู อาจารย์ และบุคลากรอื่น ๆ) รวมทั้งพัฒนาระดับ ให้เป็น สถาบันฝึกอบรมระดับนานาชาติ

๗. การประชาสัมพันธ์ โดยจัดตั้งศูนย์ประชาสัมพันธ์ของกระทรวงศึกษาธิการเป็นหน่วยงานสังกัด สำนักงานปลัดกระทรวงศึกษาธิการ ดำเนินการผลิตสื่อและจัดทำเนื้อหา (Content) เพื่อเผยแพร่ผลงาน กิจกรรมและการเข้าร่วมงานต่าง ๆ ของทุกหน่วยงานในภาพรวมของ ศธ.

๘. การพัฒนาเด็กปฐมวัย ดำเนินการขับเคลื่อนนโยบายและแนวปฏิบัติในการจัดการศึกษาและการ เรียนรู้สำหรับเด็กปฐมวัย

๙. การพัฒนาโรงเรียนขนาดเล็ก โดยการส่งเสริมโครงการ ๑ ตำบล ๑ โรงเรียนคุณภาพ

๑๐. การรับเรื่องร้องทุกข์ที่เกี่ยวข้องกับกระทรวงศึกษาธิการ โดยการนำเทคโนโลยีมาใช้ในการบริหารจัดการ เช่น การยกระดับตอบรับอัตโนมัติเพื่อแก้ไขปัญหาเบื้องต้น (Call Center ด้านกฎหมาย) การวางระบบ เทคโนโลยีสารสนเทศเพื่อการบริหารจัดการการรับเรื่องร้องทุกข์ในภาพรวมของกระทรวงศึกษาธิการ

๑๑. การปฏิรูปองค์กรและโครงสร้างกระทรวงศึกษาธิการ

๑๒. การพัฒนาครู ในสาขาวิชาต่าง ๆ เพื่อให้มีมาตรฐานวิชาชีพที่สูงขึ้น

๑๓. การศึกษายกกำลังสอง โดย

- พัฒนาครูทุกระดับให้มีทักษะ ความรู้ที่จำเป็น เพื่อทำหน้าที่วิทยากรมืออาชีพ (Train the Trainer) และขยายผลการพัฒนาผ่านศูนย์พัฒนาศักยภาพบุคคลเพื่อความเป็นเลิศ (Human Capital Excellence Center: HCEC)

- จัดการเรียนรู้ตลอดชีวิตผ่านเว็บไซต์ www.deep.go.th โดยปลดล็อกและเปิดกว้างให้ภาคเอกชน สามารถเข้ามาพัฒนาเนื้อหา เพื่อให้ผู้เรียน ครู และผู้บริหารทางการศึกษามีทางเลือกในการเรียนรู้ที่หลากหลาย และตลอดเวลาผ่านแพลตฟอร์มด้านการศึกษาเพื่อความเป็นเลิศ (Digital Education Excellence Platform :DEEP)

- ให้ผู้เรียน ครู ผู้บริหารทางการศึกษามีแผนพัฒนารายบุคคลผ่านแผนพัฒนารายบุคคลสู่ความเป็นเลิศ (Excellence Individual Development Plan: EIDP)
- จัดทำ "คู่มือมาตรฐานโรงเรียน" เพื่อกำหนดให้ทุกโรงเรียนต้องมีพื้นฐานที่จำเป็น การสร้างความสามารถในการแข่งขัน
- มุ่งเน้นการศึกษาเพื่อทักษะอาชีพและการมีงานทำด้วยคุณภาพ โดยสร้างค่านิยมอาชีวศึกษา และเติมเต็มช่องว่างระหว่างทักษะ (Full fl Skill Gaps) โดยขยายและยกระดับอาชีวศึกษาทวิภาคีสู่คุณภาพมาตรฐาน เน้นร่วมมือกับสถานประกอบการชั้นนำ (Tailor-made Curriculum) ขับเคลื่อนความร่วมมือการจัดการอาชีวศึกษาระหว่างภาครัฐและภาคเอกชนสู่มาตรฐานนานาชาติ
- มุ่งเน้น Re-Skills, Up Skill และ New Skill การฝึกอบรมวิชาชีพระยะสั้น รวมทั้งผลิตกำลังแรงงานที่มีคุณภาพตามความเป็นเลิศของแต่ละสถานศึกษาและตามบริบทของพื้นที่ เพื่อตอบโจทย์การพัฒนาประเทศและสถานประกอบการ
- มุ่งเน้นพัฒนาศูนย์ประสานงานกลางการผลิตและพัฒนากำลังคนอาชีวศึกษา (TVET Excellence Center) สู่มาตรฐานสากล ผลิตอาชีพะพันธุ์ใหม่ รวมถึงการนำนวัตกรรม Digital เพื่อมุ่งสู่การอาชีวศึกษาดิจิทัล (Digital College)
- มุ่งเน้นพัฒนาศักยภาพผู้เรียนอาชีวศึกษาให้เป็นผู้ประกอบการ พัฒนาทักษะการเรียนรู้ผู้เรียนเพื่อการดำรงชีวิตให้มีคุณลักษณะอันพึงประสงค์และทักษะที่จำเป็นในศตวรรษที่ ๒๑ (Technical Vocational Education and Training: TVET, Student Skill Set) รวมทั้งให้ความร่วมมือในการพัฒนาขีดความสามารถของผู้เรียนผ่านการฝึกประสบการณ์วิชาชีพในต่างประเทศและการแข่งขันในเวทีระดับนานาชาติ
- มุ่งเน้นการเพิ่มปริมาณผู้เรียนในหลักสูตรอาชีวศึกษา สร้างภาพลักษณ์สถานศึกษาอาชีวศึกษา เพื่อดึงดูดให้ผู้สนใจเข้ามาเรียน
- สนับสนุนให้สถานศึกษาอาชีวศึกษาบริหารจัดการอย่างมีคุณภาพ และจัดการเรียนการสอนด้วยเครื่องมือปฏิบัติที่ทันสมัย การสร้างโอกาสและความเสมอภาคทางการศึกษา
- ขับเคลื่อนพื้นที่นวัตกรรมการศึกษาให้สอดคล้องกับพระราชบัญญัติพื้นที่นวัตกรรมการศึกษา พ.ศ. ๒๕๖๒
- ส่งเสริมให้ผู้เรียนที่ยุติการศึกษาทั้งก่อนและหลังสำเร็จการศึกษาระดับมัธยมศึกษาตอนต้นได้รับการศึกษาภาคบังคับให้ได้รับโอกาสทางการศึกษาจนสำเร็จการศึกษาระดับมัธยมศึกษา การจัดการศึกษาเพื่อสร้างเสริมคุณภาพชีวิตที่เป็นมิตรกับสิ่งแวดล้อม
- เสริมสร้างการรับรู้ ความเข้าใจ ความตระหนัก และส่งเสริมคุณลักษณะและพฤติกรรมที่พึงประสงค์ด้านสิ่งแวดล้อม รวมทั้งการปรับตัวรองรับการเปลี่ยนแปลงสภาพภูมิอากาศที่จะเกิดขึ้นในอนาคต
- ส่งเสริมการพัฒนาสิ่งประดิษฐ์และนวัตกรรมที่เป็นมิตรกับสิ่งแวดล้อม ให้สามารถเป็นอาชีพและสร้างรายได้การพัฒนาการศึกษาเพื่อความมั่นคง
- ฝาระวังภัยทุกรูปแบบที่เกิดขึ้นกับผู้เรียน ครู และสถานศึกษาการปรับสมดุลและพัฒนาระบบการบริหารจัดการ
 - ปฏิรูปองค์การเพื่อเพิ่มประสิทธิภาพ ประสิทธิผล และความเป็นเอกภาพของหน่วยงาน
 - ปรับปรุงกฎหมาย ระเบียบ ข้อบังคับ ประกาศต่าง ๆ ที่เป็นอุปสรรคและข้อจำกัดในการดำเนินงาน โดยคำนึงถึงประโยชน์ของผู้เรียนและประชาชน ตลอดจนกระทรวงศึกษาธิการโดยรวม
 - ยกกระตบการประเมินคุณธรรมและความโปร่งใสในการดำเนินงานของหน่วยงานภาครัฐ (Integrity and Transparency Assessment : ITA) ของหน่วยงานในสังกัดกระทรวงศึกษาธิการ
 - พัฒนาระบบฐานข้อมูลด้านการศึกษา (Big Data)

๗. จุดเน้นเชิงนโยบายรัฐมนตรีว่าการกระทรวงศึกษาธิการ

นโยบาย รัฐมนตรีว่าการกระทรวงศึกษาธิการ นางสาวตรีนุช เทียนทอง วันที่ ๒๙ มีนาคม ๒๕๖๔ ณ ห้องประชุมราชวัลลภ อาคารราชวัลลภ กระทรวงศึกษาธิการ

“ความเชื่อมั่น ไว้วางใจ” หรือ “TRUST” ให้กับสังคม

“TRUST” หมายถึง “ความไว้วางใจ”

เป็นรูปแบบการทำงานที่จะทำให้ครู บุคลากรทางการศึกษา ผู้ปกครอง ผู้เรียน และประชาชน กลับมาให้ความไว้วางใจในการทำงานของกระทรวงศึกษาธิการอีกครั้ง

T ย่อมาจาก Transparency (ความโปร่งใส) ๒

R ย่อมาจาก Responsibility (ความรับผิดชอบ)

U ย่อมาจาก Unity (ความเป็นอันหนึ่งอันเดียว)

S ย่อมาจาก Student-Centricity (ผู้เรียนเป็นเป้าหมายแห่งการพัฒนา)

T ย่อมาจาก Technology (เทคโนโลยี)

รูปแบบการทำงาน “TRUST” คือการพัฒนาต่อยอดจากรูปแบบการทำงาน “MOE ONE TEAM” หรือ “การทำงานร่วมกันเป็นหนึ่งเดียวของกระทรวงศึกษาธิการ” ที่กระทรวงศึกษาธิการได้ดำเนินการมาโดยตลอด ซึ่ง “TRUST” จะเข้ามาเป็นส่วนเสริมในเรื่องความโปร่งใส ทั้งในเชิงกระบวนการทำงานและ กระบวนการตรวจสอบจากภาคส่วนต่าง ๆ การสนับสนุนให้ผู้ปฏิบัติงานทุกคนดำเนินการตามภารกิจของตน ด้วยความรับผิดชอบต่อตัวเอง องค์กร ประชาชน และประเทศชาติ ให้ความสำคัญกับการประสานความร่วมมือจากทุกภาคส่วน (Participation) ผ่านกลไกการรับฟังความคิดเห็นมาประกอบการดำเนินงานต่าง ๆ ที่เป็นประโยชน์ต่อการยกระดับคุณภาพการศึกษา

นโยบายการจัดการศึกษา

ข้อ ๑ การปรับปรุงหลักสูตรและกระบวนการเรียนรู้ให้ทันสมัย และทันการเปลี่ยนแปลงของโลก ในศตวรรษ ที่ ๒๑ โดยมุ่งพัฒนาผู้เรียนทุกระดับการศึกษาให้มีความรู้ ทักษะและคุณลักษณะที่เหมาะสมกับบริบทสังคมไทย

ข้อ ๒ การพัฒนาคุณภาพและประสิทธิภาพครูและอาจารย์ในระดับการศึกษาขั้นพื้นฐานและอาชีวศึกษาให้มีสมรรถนะทางภาษาและดิจิทัล เพื่อให้ครูและอาจารย์ได้รับการพัฒนาให้มีสมรรถนะทั้งด้านการจัดการเรียนรู้ ด้วยภาษาและดิจิทัล สามารถปรับวิธีการเรียนการสอนและการใช้สื่อทันสมัย และมีความรับผิดชอบต่อผลลัพธ์ทางการศึกษาที่เกิดกับผู้เรียน

ข้อ ๓ การปฏิรูปการเรียนรู้ด้วยดิจิทัลผ่านแพลตฟอร์มการเรียนรู้ด้วยดิจิทัลแห่งชาติ (NDLP) และการส่งเสริมการฝึกทักษะดิจิทัลในชีวิตประจำวัน เพื่อให้มีหน่วยงานรับผิดชอบพัฒนาแพลตฟอร์มการเรียนรู้ด้วยดิจิทัลแห่งชาติที่สามารถนำไปใช้ในกระบวนการจัดการเรียนรู้ที่ทันสมัยและเข้าถึงแหล่งเรียนรู้ได้อย่าง กว้างขวาง ผ่านระบบออนไลน์ และการนำฐานข้อมูลกลางทางการศึกษามาใช้ประโยชน์ในการพัฒนา ประสิทธิภาพ การบริหารและการจัดการศึกษา

ข้อ ๔ การพัฒนาประสิทธิภาพการบริหารและการจัดการศึกษา โดยการส่งเสริมสนับสนุนสถานศึกษา ให้มี ความเป็นอิสระและคล่องตัว การกระจายอำนาจการบริหารและการจัดการศึกษาโดยใช้จังหวัดเป็นฐาน โดยอาศัยอำนาจตามกฎหมายการศึกษาแห่งชาติที่ได้รับการปรับปรุงเพื่อกำหนดให้มีระบบบริหาร และการ จัดการ รวมถึงการจัดโครงสร้างหน่วยงานให้เอื้อต่อการจัดการเรียนการสอนให้มีคุณภาพ สถานศึกษาให้มี ความเป็นอิสระและคล่องตัว การบริหารและการจัดการศึกษาโดยใช้จังหวัดเป็นฐาน มีระบบการบริหารงาน บุคคล โดยยึดหลักธรรมาภิบาล

ข้อ ๕ การปรับระบบการประเมินผลการศึกษาและการประกันคุณภาพ พร้อมจัดทดสอบวัดความรู้ และทักษะที่จำเป็นในการศึกษาต่อระดับอุดมศึกษาทั้งสายวิชาการและสายวิชาชีพ เพื่อให้ระบบการประเมินผล การศึกษาทุกระดับและระบบการประกันคุณภาพการศึกษา ได้รับการปรับปรุงให้ทันสมัย ตอบสนองผลลัพธ์ ทางการศึกษาได้อย่างเหมาะสม

ข้อ ๖ การจัดสรรและการกระจายทรัพยากรให้ทั่วถึงทุกกลุ่มเป้าหมาย รวมถึงการระดมทรัพยากร ทางการศึกษาจากความร่วมมือทุกภาคส่วน เพื่อให้การจัดสรรทรัพยากรทางการศึกษามีความเป็นธรรมและ สร้างโอกาสให้กลุ่มเป้าหมายได้เข้าถึงการศึกษาที่มีคุณภาพทัดเทียมกลุ่มอื่น ๆ กระจายทรัพยากรทั้งบุคลากร ทางการศึกษา งบประมาณและสื่อเทคโนโลยีได้อย่างทั่วถึง

ข้อ ๗ การนำกรอบคุณวุฒิแห่งชาติ (NQF) และกรอบคุณวุฒิอ้างอิงอาเซียน (AORF) สู่การปฏิบัติ เป็น การผลิตและการพัฒนากำลังคนเพื่อการพัฒนาประเทศโดยใช้กรอบคุณวุฒิแห่งชาติ เชื่อมโยงระบบ การศึกษา และการอาชีพโดยใช้กลไกการเทียบโอนประสบการณ์ด้วยธนาคารหน่วยกิตและการจัดทำ มาตรฐานอาชีพใน สาขาที่สามารถอ้างอิงอาเซียนได้

ข้อ ๘ การพัฒนาเด็กปฐมวัยให้ได้รับการดูแลและพัฒนา ก่อนเข้ารับการศึกษาเพื่อพัฒนาร่างกาย จิตใจ วินัย อารมณ์สังคม และสติปัญญาให้สมกับวัย เพื่อเป็นการขับเคลื่อนแผนบูรณาการการพัฒนาเด็ก ปฐมวัย ตามพระราชบัญญัติการพัฒนาเด็กปฐมวัย พ.ศ. ๒๕๖๒ สู่การปฏิบัติเป็นรูปธรรม โดยหน่วยงาน ที่เกี่ยวข้อง นำไปเป็นกรอบในการจัดทำแผนปฏิบัติการเพื่อพัฒนาเด็กปฐมวัย และมีการติดตาม ความก้าวหน้าเป็นระยะ

ข้อ ๙ การศึกษาเพื่ออาชีพและสร้างขีดความสามารถในการแข่งขันของประเทศ เพื่อให้ผู้จบ การศึกษา ระดับปริญญาและอาชีวศึกษามีอาชีพและรายได้ที่เหมาะสมกับการดำรงชีพและคุณภาพชีวิตที่ดี มีส่วนช่วย เพิ่มขีดความสามารถในการแข่งขันในเวทีโลกได้

ข้อ ๑๐ การพลิกโฉมระบบการศึกษาไทยด้วยการนำนวัตกรรมและเทคโนโลยีที่ทันสมัยมาใช้ในการ จัด การศึกษาทุกระดับการศึกษา เพื่อให้สถาบันการศึกษาทุกแห่งนำนวัตกรรมและเทคโนโลยีที่ทันสมัยมาใช้ ใน การจัดการศึกษาผ่านระบบดิจิทัล

ข้อ ๑๑ การเพิ่มโอกาสและการเข้าถึงการศึกษาที่มีคุณภาพของกลุ่มผู้ด้อยโอกาสทางการศึกษา และ ผู้เรียนที่มีความต้องการจำเป็นพิเศษ เพื่อเป็นการเพิ่มโอกาสและการเข้าถึงการศึกษาที่มีคุณภาพของกลุ่ม ผู้ด้อยโอกาสทางการศึกษา และผู้เรียนที่มีความต้องการจำเป็นพิเศษ

ข้อ ๑๒ การจัดการศึกษาในระบบ นอกระบบ และตามอัธยาศัย โดยยึดหลักการเรียนรู้ตลอดชีวิต และการมีส่วนร่วมของผู้มีส่วนเกี่ยวข้อง เพื่อเพิ่มโอกาสและการเข้าถึงการศึกษาที่มีคุณภาพของกลุ่ม ผู้ด้อยโอกาสทางการศึกษาและผู้เรียนที่มีความต้องการจำเป็นพิเศษ

นโยบายเร่งด่วน

๑. การผลักดันโรงเรียนคุณภาพของชุมชนและการพัฒนาเด็กปฐมวัย ซึ่งเป็นการสานต่อนโยบายเดิมของศธ. ที่ต้องการขับเคลื่อนให้แต่ละชุมชนได้มีโรงเรียนที่มีคุณภาพอย่างน้อย ๑ โรงเรียนขึ้นไป ซึ่งจะช่วยลดความเหลื่อมล้ำของโอกาสในการศึกษา

๒. ความปลอดภัยของสถานศึกษา โรงเรียนทุกแห่งในประเทศไทยถือเป็น พื้นที่ปลอดภัย จากการบูลลี่และการทารุณกรรมเด็ก

๓. ความรู้เรื่องดิจิทัลและทักษะที่จำเป็นในศตวรรษที่ ๒๑ โดยจะประสานความร่วมมือจากทุกภาคส่วน เพื่อพัฒนาแพลตฟอร์มการเรียนรู้ด้วยดิจิทัลแห่งชาติ และระบบฐานข้อมูลการศึกษา หรือบิ๊กดาต้า

๔. การขับเคลื่อนภาพลักษณ์ที่ดีของการอาชีวศึกษา โดยจะมุ่งเน้นการประชาสัมพันธ์สถาบันอาชีวศึกษาที่มีมาตรฐานชั้นนำในระดับประเทศให้เป็นที่รับรู้ในวงกว้าง

วาระเร่งด่วน (Quick Win)

วาระที่ ๑ เรื่องความปลอดภัยของผู้เรียน โดยจัดให้มีรูปแบบ วิธีการ หรือกระบวนการในการดูแลช่วยเหลือนักเรียน เพื่อให้ผู้เรียนเกิดการเรียนรู้ด้วยดี มีคุณภาพ มีความสุข และได้รับการปกป้องคุ้มครองความปลอดภัยทั้งด้านร่างกายและ จิตใจ รวมถึงการสร้างทักษะให้ผู้เรียนมีความสามารถในการดูแลตนเองจากภัยอันตรายต่าง ๆ ท่ามกลางสภาพแวดล้อมทางสังคม

วาระที่ ๒ หลักสูตรฐานสมรรถนะ มุ่งเน้นการจัดการเรียนรู้ที่หลากหลายโดยยึดความสามารถของผู้เรียนเป็นหลัก และพัฒนาผู้เรียนให้เกิดสมรรถนะที่ต้องการ

วาระที่ ๓ Big Data พัฒนาการจัดเก็บข้อมูลอย่างเป็นระบบและไม่ซ้ำซ้อน เพื่อให้ได้ข้อมูลภาพรวมการศึกษาของประเทศ ที่มีความครบถ้วน สมบูรณ์ถูกต้องเป็นปัจจุบัน และสามารถนำมาใช้ประโยชน์ได้อย่างแท้จริง

วาระที่ ๔ ขับเคลื่อนศูนย์ความเป็นเลิศทางการอาชีวศึกษา (Excellent Center) สนับสนุนการดำเนินงานของศูนย์ความเป็นเลิศทางการอาชีวศึกษา (Excellent Center) ตามความ เป็นเลิศของแต่ละสถานศึกษาและตามบริบทของพื้นที่ สอดคล้องกับความต้องการของประเทศทั้งใน ปัจจุบันและอนาคต ตลอดจนมีการจัดการเรียนการสอนด้วยเครื่องมือที่ทันสมัย สอดคล้องกับ เทคโนโลยีปัจจุบัน

วาระที่ ๕ พัฒนาทักษะทางอาชีพ ส่งเสริมการจัดการศึกษาที่เน้นพัฒนาทักษะอาชีพของผู้เรียน เพื่อพัฒนาคุณภาพชีวิต สร้างอาชีพและ รายได้ที่เหมาะสม และเพิ่มขีดความสามารถในการแข่งขันของประเทศ

วาระที่ ๖ การศึกษาตลอดชีวิต การจัดการเรียนรู้ตลอดชีวิตสำหรับประชาชนทุกช่วงวัยให้มีคุณภาพและมาตรฐาน ประชาชนในแต่ละช่วงวัยได้รับการศึกษาตามความต้องการอย่างมีมาตรฐาน เหมาะสมและเต็มตามศักยภาพตั้งแต่วัยเด็ก จนถึงวัยชรา และพัฒนาหลักสูตรที่เหมาะสมเพื่อเตรียมความพร้อมในการเข้าสู่สังคมผู้สูงวัย

วาระที่ ๗ การจัดการศึกษาสำหรับผู้ที่มีความต้องการจำเป็นพิเศษ ส่งเสริมการจัดการศึกษาให้ผู้ที่มีความต้องการจำเป็นพิเศษได้รับการพัฒนาอย่างเต็มศักยภาพ สามารถดำรงชีวิตในสังคมอย่างมีเกียรติศักดิ์ศรี เท่าเทียมกับผู้อื่นในสังคม สามารถช่วยเหลือตนเอง และมีส่วนร่วมในการพัฒนาประเทศ

๘. นโยบายสำนักงานคณะกรรมการการศึกษาขั้นพื้นฐาน ปีงบประมาณ พ.ศ.๒๕๖๔-๒๕๖๕

การจัดการศึกษาขั้นพื้นฐาน เป็นการศึกษาเพื่อเป็นรากฐานในการพัฒนาประเทศให้ผู้เรียนมีโอกาสได้รับการศึกษาขั้นพื้นฐานอย่างทั่วถึงและมีคุณภาพตามมาตรฐาน มีทักษะที่จำเป็น สามารถแก้ปัญหาปรับตัว สื่อสาร และทำงานร่วมกับผู้อื่นได้อย่างมีประสิทธิภาพ มีวินัย มีนิสัยใฝ่การเรียนรู้ และเป็นพลเมืองที่รู้สิทธิและหน้าที่ มีความรับผิดชอบ มีจิตสาธารณะ มีความรักและความภาคภูมิใจในความเป็นไทย สำนักงานคณะกรรมการการศึกษา ขั้นพื้นฐาน ซึ่งเป็นหนึ่งในหน่วยงานของรัฐที่จัดการศึกษาขั้นพื้นฐาน จึงได้กำหนดทิศทางในการพัฒนาการศึกษา ขั้นพื้นฐานในปีงบประมาณ พ.ศ. ๒๕๖๔ - ๒๕๖๕ ดังนี้

วิสัยทัศน์

สร้างคุณภาพทุนมนุษย์ สู้สังคมอนาคตที่ยั่งยืน

พันธกิจ

๑. จัดการศึกษาเพื่อเสริมสร้างความมั่นคงของสถาบันหลักของชาติ และการปกครองในระบอบประชาธิปไตย อันมีพระมหากษัตริย์ทรงเป็นประมุข
๒. จัดการศึกษาให้ผู้เรียน ครู และบุคลากรทางการศึกษา และสถานศึกษา ได้รับความปลอดภัยจากภัยพิบัติ ภัยคุกคามทุกรูปแบบ เพื่อรองรับวิถีชีวิตใหม่
๓. พัฒนาศักยภาพและคุณภาพผู้เรียนให้มีสมรรถนะตามหลักสูตรและคุณลักษณะในศตวรรษที่ ๒๑
๔. พัฒนาผู้เรียนให้มีความสามารถและความเป็นเลิศทางวิชาการ เพื่อสร้างขีดความสามารถในการแข่งขัน
๕. สร้างโอกาส ความเสมอภาค ลดความเหลื่อมล้ำ ให้ผู้เรียนทุกคนได้รับบริการทางการศึกษาอย่างทั่วถึงและเท่าเทียม
๖. พัฒนาผู้บริหาร ครู และบุคลากรทางการศึกษาให้เป็นมืออาชีพ มีสมรรถนะด้านภาษา และการใช้เทคโนโลยีดิจิทัล
๗. จัดการศึกษาเพื่อพัฒนาคุณภาพชีวิตที่เป็นมิตรกับสิ่งแวดล้อม ยึดหลักปรัชญาของเศรษฐกิจพอเพียง และเป้าหมายการพัฒนาที่ยั่งยืน (Sustainable Development Goals: SDGs)
๘. พัฒนาระบบการบริหารจัดการศึกษาทุกระดับ และจัดการศึกษา โดยใช้เทคโนโลยีดิจิทัล (Digital Technology)

เป้าประสงค์

๑. ผู้เรียนทุกช่วงวัยในระดับการศึกษาขั้นพื้นฐาน มีความรักในสถาบันหลักของชาติ และยึดมั่นการปกครองระบอบประชาธิปไตยอันมีพระมหากษัตริย์ทรงเป็นประมุข เป็นพลเมืองที่รู้สิทธิและหน้าที่อย่างมีความรับผิดชอบ มีจิตสาธารณะ มีความรักและความภูมิใจในความเป็นไทย
๒. ผู้เรียนทุกช่วงวัยในระดับการศึกษาขั้นพื้นฐาน ได้รับการศึกษาที่มีคุณภาพ ตามมาตรฐานสอดคล้องกับศักยภาพ ให้เป็นผู้มีสมรรถนะและทักษะที่จำเป็นสำหรับอนาคต มีความรู้ ความเข้าใจ สามารถวางแผนในการศึกษาต่อเพื่อการมีงานทำ และสามารถปรับตัวในการดำรงชีวิตอยู่ในสังคมอย่างมีความสุข

๓. ผู้เรียน ครู และบุคลากรทางการศึกษา และสถานศึกษา ได้รับการดูแลความปลอดภัย จากภัยพิบัติและภัยคุกคามทุกรูปแบบ สามารถปรับตัวต่อโรคอุบัติใหม่ โรคอุบัติซ้ำ และรองรับวิถีชีวิตใหม่ รวมถึงการจัดสภาพแวดล้อมที่เอื้อต่อการมีสุขภาวะที่ดี

๔. ผู้บริหาร ครู และบุคลากรทางการศึกษาเป็นบุคคลแห่งการเรียนรู้ มีสมรรถนะ ความรู้ ความเชี่ยวชาญ และจรรยาบรรณตามมาตรฐานวิชาชีพ

๕. สถานศึกษาจัดการศึกษาเพื่อการบรรลุเป้าหมายการพัฒนาที่ยั่งยืน (Sustainable Development Goals : SDGs) และสร้างเสริมคุณภาพชีวิตที่เป็นมิตรกับสิ่งแวดล้อม ตามหลักปรัชญาของเศรษฐกิจพอเพียง พัฒนาครูให้ทันต่อการเปลี่ยนแปลงของเทคโนโลยี เชื่อมโยงนโยบายด้านดิจิทัลของกระทรวงศึกษาธิการ และนโยบายด้านปัญญาประดิษฐ์

๖. สำนักงานคณะกรรมการการศึกษาขั้นพื้นฐาน สำนักงานเขตพื้นที่การศึกษา สถานศึกษา มีสมรรถนะในการบริหารจัดการเชิงบูรณาการ มีการกำกับ ติดตาม ประเมินผล มีระบบข้อมูลสารสนเทศที่มีประสิทธิภาพ และการรายงานผลอย่างเป็นระบบใช้งานวิจัย เทคโนโลยี และนวัตกรรมในการขับเคลื่อนคุณภาพการศึกษา

นโยบาย

๑. ด้านความปลอดภัย

พัฒนาระบบและกลไกในการดูแลความปลอดภัยให้กับผู้เรียน ครู และบุคลากรทางการศึกษา และสถานศึกษา จากภัยพิบัติและภัยคุกคามทุกรูปแบบ รวมถึงการจัดสภาพแวดล้อมที่เอื้อต่อการมีสุขภาวะที่ดี สามารถปรับตัวต่อโรคอุบัติใหม่และโรคอุบัติซ้ำ

๒. ด้านโอกาส

๒.๑ สนับสนุนให้เด็กปฐมวัยได้เข้าเรียนทุกคน มีพัฒนาการที่ดี ทั้งทางร่างกาย จิตใจ วินัย อารมณ์ สังคม และสติปัญญาให้สมกับวัย

๒.๒ ดำเนินการให้เด็กและเยาวชนได้รับการศึกษาจนจบการศึกษาขั้นพื้นฐานอย่างมีคุณภาพตามมาตรฐาน วางรากฐานการศึกษาเพื่ออาชีพ สามารถวิเคราะห์ตนเองเพื่อการศึกษาต่อ และประกอบอาชีพตรงตามศักยภาพและความถนัดของตนเอง รวมทั้งส่งเสริมและพัฒนาผู้เรียนที่มีความสามารถพิเศษสู่ความเป็นเลิศ เพื่อเพิ่มขีดความสามารถในการแข่งขันของประเทศ

๒.๓ พัฒนาระบบดูแลช่วยเหลือเด็กและเยาวชนที่อยู่ในการศึกษาขั้นพื้นฐาน เพื่อป้องกันไม่ให้ออกจากระบบการศึกษา รวมทั้งช่วยเหลือเด็กตกหล่นและเด็กออกกลางคันให้ได้รับการศึกษาขั้นพื้นฐานอย่างเท่าเทียมกัน

๒.๔ ส่งเสริมให้เด็กพิการและผู้ด้อยโอกาส ให้ได้รับโอกาสทางการศึกษาที่มีคุณภาพ มีทักษะในการดำเนินชีวิต มีพื้นฐานในการประกอบอาชีพ พึ่งตนเองได้อย่างมีศักดิ์ศรีความเป็นมนุษย์ตามหลักปรัชญาของเศรษฐกิจพอเพียง

๓. ด้านคุณภาพ

๓.๑ ส่งเสริมการจัดการศึกษาให้ผู้เรียนมีความรู้ มีทักษะการเรียนรู้และทักษะที่จำเป็นของโลกในศตวรรษที่ ๒๑ อย่างครบถ้วน เป็นคนดี มีวินัย มีความรักในสถาบันหลักของชาติ ยึดมั่นการปกครองในระบอบประชาธิปไตยอันมีพระมหากษัตริย์ทรงเป็นประมุข มีทัศนคติที่ถูกต้องต่อบ้านเมือง

๓.๒ พัฒนาผู้เรียนให้มีสมรรถนะและทักษะด้านการอ่าน คณิตศาสตร์ การคิดขั้นสูง นวัตกรรม วิทยาศาสตร์และเทคโนโลยีดิจิทัล และภาษาต่างประเทศ เพื่อเพิ่มขีดความสามารถในการแข่งขัน และการเลือกศึกษาต่อเพื่อการมีงานทำ

๓.๓ ปรับปรุงหลักสูตรเป็นหลักสูตรฐานสมรรถนะ ที่เน้นการพัฒนาสมรรถนะหลักที่จำเป็นในแต่ละระดับ จัดกระบวนการเรียนรู้แบบลงมือปฏิบัติจริง รวมทั้งส่งเสริมการจัดการเรียนรู้ที่สร้างสมดุลทุกด้าน

๓.๔ พัฒนาครู และบุคลากรทางการศึกษาให้เป็นครูยุคใหม่ มีศักยภาพในการจัดการเรียนการสอนตามหลักสูตรฐานสมรรถนะ มีทักษะในการปฏิบัติหน้าที่ได้ดี มีความรู้ความสามารถในการใช้เทคโนโลยีดิจิทัล มีการพัฒนาตนเองทางวิชาชีพอย่างต่อเนื่อง รวมทั้งมีจิตวิญญาณความเป็นครู

๔. ด้านประสิทธิผล

๔.๑ พัฒนาระบบบริหารจัดการโดยใช้พื้นที่เป็นฐาน มีนวัตกรรมเป็นกลไกหลักในการขับเคลื่อนบนฐานข้อมูลสารสนเทศที่ถูกต้อง ทันสมัย และการมีส่วนร่วมของทุกภาคส่วน

๔.๒ พัฒนาโรงเรียนมัธยมดีสี่มุมเมือง โรงเรียนคุณภาพของชุมชน โรงเรียนขนาดเล็ก และโรงเรียนที่สามารถดำรงอยู่ได้อย่างมีคุณภาพ (Stand Alone) ให้มีคุณภาพอย่างยั่งยืน สอดคล้องกับบริบทของพื้นที่

๔.๓ บริการจัดการโรงเรียนขยายโอกาสทางการศึกษาที่มีจำนวนนักเรียนชั้นมัธยมศึกษาปีที่ ๑ - ๓ น้อยกว่า ๒๐ คน ให้ได้รับการศึกษาอย่างมีคุณภาพ สอดคล้องกับนโยบายโรงเรียนคุณภาพของชุมชน

๔.๔ ส่งเสริมการจัดการศึกษาที่มีคุณภาพในสถานศึกษามีวัตถุประสงค์เฉพาะ และสถานศึกษาที่ตั้งในพื้นที่ลักษณะพิเศษ

๔.๕ สนับสนุนพื้นที่นวัตกรรมการศึกษาให้เป็นต้นแบบการพัฒนาวัตกรรมการศึกษาและการเพิ่มความคล่องตัวในการบริหารและการจัดการศึกษาขั้นพื้นฐาน

๔.๖ เพิ่มประสิทธิภาพการนิเทศ ติดตาม และประเมินผลการศึกษาขั้นพื้นฐาน

กลยุทธ์

กลยุทธ์ที่ ๑ ส่งเสริมการจัดการศึกษาให้ผู้เรียนมีความปลอดภัยจากภัยทุกรูปแบบ

เป้าประสงค์เชิงกลยุทธ์

ผู้เรียน ครู และบุคลากรทางการศึกษา และสถานศึกษา ได้รับการดูแลความปลอดภัยจากภัยพิบัติ และภัยคุกคามทุกรูปแบบ สามารถปรับตัวต่อโรคอุบัติใหม่ โรคอุบัติซ้ำ และรองรับวิถีชีวิตใหม่ รวมถึงการจัด สภาพแวดล้อมที่เอื้อต่อการมีสุขภาวะที่ดี
ตัวชี้วัด

ที่	ตัวชี้วัด	หน่วยนับ	ค่าเป้าหมายปี ๒๕๖๕
๑	ร้อยละของผู้เรียนที่เข้าร่วมกิจกรรมที่ส่งเสริมสนับสนุนในการสร้างภูมิคุ้มกันพร้อมรับมือการเปลี่ยนแปลงและภัยคุกคามแบบใหม่ ทุกรูปแบบ	ร้อยละ	๘๕
๒	ร้อยละของสถานศึกษาในเขตพื้นที่พิเศษได้รับการพัฒนา การจัดการศึกษาตามบริบท	ร้อยละ	๘๐

แนวทางการพัฒนา

ที่	แนวทางการพัฒนา	หน่วยงานที่รับผิดชอบ	หน่วยงานร่วม
๑.	สร้างความตระหนัก ความรู้ ความเข้าใจแก่ครู บุคลากรทางการศึกษา ให้สามารถวิเคราะห์ ประเมินสถานการณ์ ความเสี่ยง และดำเนินการตามแนวทางในการจัดการภัยพิบัติ และภัยคุกคามทุกรูปแบบ ให้สามารถปรับตัวต่อโรคอุบัติใหม่และโรคอุบัติซ้ำ รองรับวิถีชีวิตใหม่ (New Normal)	สพฐ. (ฉก.ชน.) สพท. รร.	สพฐ. (สวท. สอ. สตผ.)
๒.	ส่งเสริมการพัฒนาผู้เรียนให้มีความรู้ความเข้าใจ รู้จักวิธีการป้องกันและแก้ไข เกี่ยวกับภัยคุกคาม ภัยจากยาเสพติด ความรุนแรง การคุกคามในชีวิตและทรัพย์สิน การค้ามนุษย์ อาชญากรรมไซเบอร์ ภัยพิบัติและภาวะฉุกเฉิน โรคอุบัติใหม่ และโรคอุบัติซ้ำ ตลอดจนพฤติกรรมที่พึงประสงค์ด้านสิ่งแวดล้อม ที่เกี่ยวข้องกับความปลอดภัย	สพฐ. (ฉก.ชน.) สพท. รร.	สพฐ. (สวท. สนท.)
๓.	พัฒนากระบวนการเรียนรู้ที่มุ่งเสริมสร้างทักษะชีวิต และทักษะอาชีพให้แก่ผู้เรียน เพื่อรองรับภัยพิบัติและภัยคุกคามทุกรูปแบบ โรคอุบัติใหม่และโรคอุบัติซ้ำ	สพฐ. (สวท.) รร.	สพฐ. (สพร. สกท. ฉก.ชน.)
๔.	ส่งเสริม พัฒนาทักษะด้านดิจิทัลและด้านการเรียนรู้ด้วยตัวเอง ที่นำไปสู่ Digital Life & Learning รวมถึงความพร้อม ของครูผู้สอนในการจัดการเรียนการสอนออนไลน์เพื่อความปลอดภัย เมื่อต้องเผชิญกับสถานการณ์ภัยพิบัติและภัยคุกคาม	สพฐ. (สพร.) รร.	สพฐ. (ศบศ.)
๕.	ส่งเสริมให้มีการจัดสภาพแวดล้อม และสร้างระบบนิเวศน์ การเรียนรู้ที่ปลอดภัยในสถานศึกษา ให้ผู้เรียนมีความปลอดภัย มีความอบอุ่น และมีความสุขในสถานศึกษา	สพท. รร.	
๖.	เสริมสร้างแนวทางการป้องกันและแก้ปัญหาจากภัยคุกคาม ทุกรูปแบบ ได้อย่างทันท่วงที เช่น ภัยคุกคามทางไซเบอร์ การแสดงออกที่ไม่เหมาะสม พฤติกรรมกลั่นแกล้งรังแกผู้อื่น (Bully) ความรุนแรงในสถานศึกษา การล่วงละเมิดทางเพศ และยาเสพติด โดยความร่วมมือจากภาคีเครือข่าย	สพฐ. (ฉก.ชน.) สพท. รร.	
๗.	พัฒนาระบบและรูปแบบการป้องกันภัยทุกรูปแบบ รวมทั้งเสริมสร้างสวัสดิการให้ครู และบุคลากรทางการศึกษามีขวัญและกำลังใจในการปฏิบัติงาน โดยเฉพาะภัยที่เกิดจากความไม่สงบ ในพื้นที่จังหวัดชายแดนภาคใต้	สพฐ. (สพร.) รร.	สพฐ. (สพท. จชต. ฉก.ชน.)

กลยุทธ์ที่ ๒ สร้างโอกาสและความเสมอภาคทางการศึกษาให้กับประชากรวัยเรียนทุกคน

เป้าประสงค์เชิงกลยุทธ์

๑. เด็กปฐมวัยได้เข้าเรียนทุกคน มีพัฒนาการสมวัย

๒. ประชากรวัยเรียนระดับการศึกษาขั้นพื้นฐาน ได้รับโอกาสทางการศึกษาอย่างเสมอภาคจน

จบ การศึกษาขั้นพื้นฐาน

๓. ผู้เรียนที่มีความสามารถพิเศษได้รับการส่งเสริมและพัฒนาสู่ความเป็นเลิศ

๔. เด็กกลุ่มเสี่ยงที่จะออกจากระบบการศึกษา เด็กตกหล่น และเด็กออกกลางคัน ได้รับการ

ช่วยเหลือ ให้ได้รับการศึกษาขั้นพื้นฐาน

๕. เด็กพิการและผู้ด้อยโอกาส ได้รับโอกาสทางการศึกษาที่มีคุณภาพ

ตัวชี้วัด

ที่	ตัวชี้วัด	หน่วยนับ	ค่าเป้าหมายปี ๒๕๖๕
๑.	อัตราการเข้าเรียนสุทธิตะดับชั้นมัธยมศึกษาตอนต้น	ร้อยละ	๗๐
๒.	จำนวนผู้เรียนที่เป็นผู้พิการ ผู้ด้อยโอกาสเข้าถึงบริการ ทางการศึกษา และพัฒนาสมรรถภาพหรือบริการทางการศึกษา ที่เหมาะสม ตามความจำเป็น	คน	๓,๓๑๕,๕๕๔
๓.	ร้อยละของผู้เรียนที่ได้รับเงินอุดหนุนปัจจัยพื้นฐานสำหรับนักเรียนยากจน	ร้อยละ	๒๐

แนวทางการพัฒนา

ที่	แนวทางการพัฒนา	หน่วยงานที่รับผิดชอบหลัก	หน่วยงานร่วม
๑.	สร้างโอกาสในการเข้าถึงการศึกษาระดับปฐมวัยอย่างเสมอภาค โดยการค้นหา เฝ้าระวัง ติดตาม และช่วยเหลือเด็กปฐมวัย (๓ - ๕ ปี) ทุกคน ให้ได้รับการดูแลและส่งเสริมพัฒนาการ จากสถานศึกษาระดับปฐมวัยที่มีคุณภาพ ตามมาตรฐาน สถานพัฒนาเด็กปฐมวัยแห่งชาติ	สพฐ. (สนผ.) สพท. รร.	สพฐ. (สวก. สศศ.)
๒.	สร้างโอกาสและความเสมอภาคการเข้าถึงการศึกษาขั้นพื้นฐานที่มีคุณภาพให้แก่ประชากรวัยเรียนทุกคนอย่างต่อเนื่อง โดยจัดการศึกษาตามขีดความสามารถของผู้เรียน ความถนัด และศักยภาพของแต่ละบุคคล วางรากฐานการศึกษาเพื่ออาชีพ	สพฐ. (สนผ.) สพท.รร.	สพฐ. (สวก. สว. สมป. ศบศ. สนก. สศศ.สพก.จชต.)
๓.	ส่งเสริม สนับสนุนให้สถานศึกษาดำเนินการค้นหา เฝ้าระวัง ติดตาม และประสานช่วยเหลือ ประชากรวัยเรียนระดับการศึกษา ขั้นพื้นฐาน ที่อยู่นอกระบบการศึกษาให้เข้าถึงการศึกษา ที่มีคุณภาพ และได้รับการพัฒนาตามศักยภาพของแต่ละบุคคล และสนับสนุนให้มีข้อมูล องค์กรความรู้ และแนวทาง/วิธีการ/ เครื่องมือ ที่จำเป็นในการป้องกันนักเรียนออกจากระบบการศึกษา	สพฐ. (สนผ.) สพท.รร.	-

ที่	แนวทางการพัฒนา	หน่วยงานที่รับผิดชอบหลัก	หน่วยงานร่วม
๔.	พัฒนารูปแบบและวิธีการจัดการเรียนรู้ สื่อ เทคโนโลยี สิ่งอำนวยความสะดวกทางการศึกษาสำหรับคนพิการ การวัด และประเมินผลที่เหมาะสมกับการพัฒนาศักยภาพของเด็กพิการและเด็กด้อยโอกาส	สพฐ. (สศศ.) สพท. รร.	สพฐ. (สทร. สวก.)
๕.	ส่งเสริม พัฒนาการใช้เทคโนโลยีดิจิทัลในการสร้างโอกาสทางการศึกษา	สพฐ. (สทร.) สพท. รร.	สพฐ. (สนก.)
๖.	ระดมการมีส่วนร่วมของสังคมอย่างต่อเนื่อง เพื่อสร้างโอกาส และลดความเหลื่อมล้ำทางการศึกษา	สพฐ. (สนก.) สพท. รร.	สพฐ. (สนผ.)

กลยุทธ์ที่ ๓ ยกกระดับคุณภาพการศึกษาให้สอดคล้องกับการเปลี่ยนแปลงในศตวรรษที่ ๒๑

เป้าประสงค์เชิงกลยุทธ์

๑. ผู้เรียนทุกช่วงวัยในระดับการศึกษาขั้นพื้นฐาน มีความรักในสถาบันหลักของชาติ และยึดมั่นการปกครองระบอบประชาธิปไตยอันมีพระมหากษัตริย์ทรงเป็นประมุข เป็นพลเมืองที่รู้สิทธิและหน้าที่อย่างมีความรับผิดชอบ มีจิตสาธารณะ มีความรักและความภูมิใจในความเป็นไทย

๒. ผู้เรียนทุกช่วงวัยในระดับการศึกษาขั้นพื้นฐาน ได้รับการศึกษาที่มีคุณภาพ ตามมาตรฐานสอดคล้องกับศักยภาพ ให้เป็นผู้มีสมรรถนะและทักษะที่จำเป็นในศตวรรษที่ ๒๑

๓. ผู้บริหาร ครู และบุคลากรทางการศึกษาเป็นบุคคลแห่งการเรียนรู้ ทนต่อการเปลี่ยนแปลงของเทคโนโลยี มีสมรรถนะ ความรู้ ความเชี่ยวชาญ จรรยาบรรณและมาตรฐานวิชาชีพ มีความพร้อมทั้งทางด้านวิชาการ เชี่ยวชาญวิชาชีพ มีจรรยาบรรณ และจิตวิญญาณความเป็นครู

๔. สถานศึกษาจัดการศึกษาเพื่อการบรรลุเป้าหมายการพัฒนาอย่างยั่งยืน (Sustainable Development Goals : SDGs) และสร้างเสริมคุณภาพชีวิตที่เป็นมิตรกับสิ่งแวดล้อม ตามหลักปรัชญาของเศรษฐกิจพอเพียง

ตัวชี้วัด

ที่	ตัวชี้วัด	หน่วยนับ	ค่าเป้าหมายปี ๒๕๖๕
๑.	ร้อยละของผู้เรียนได้รับการพัฒนาให้มีสมรรถนะ และทักษะ ที่จำเป็นในศตวรรษที่ ๒๑	ร้อยละ	๘๐
๒.	ร้อยละของผู้เรียนปฐมวัยมีพัฒนาการด้านร่างกาย จิตใจอารมณ์ สังคม และสติปัญญา	ร้อยละ	๘๐
๓.	ร้อยละของผู้เรียนมีคุณลักษณะอันพึงประสงค์ระดับดีขึ้นไป	ร้อยละ	๙๐
๔.	คะแนนเฉลี่ยผลการทดสอบทางการศึกษาระดับชาติขั้นพื้นฐาน(O-NET)	ร้อยละ	๔๑.๓๓
๕.	ร้อยละของครูสอนภาษาอังกฤษในระดับชั้นประถมศึกษา และมีธยมศึกษา ได้รับการพัฒนาและยกระดับความรู้ ภาษาอังกฤษโดยใช้ระดับการพัฒนาทางด้านภาษา (CEFR) ตามเกณฑ์ที่กำหนด	ร้อยละ	๙๐

ที่	ตัวชี้วัด	หน่วยนับ	ค่าเป้าหมาย ปี ๒๕๖๕
๖.	ร้อยละของสถานศึกษาที่สอนในระดับมัธยมศึกษาตอนต้น ได้รับ การเตรียมความพร้อม (ด้านการอ่าน คณิตศาสตร์และวิทยาศาสตร์) ในการประเมินระดับนานาชาติตามโครงการ PISA	ร้อยละ	๗๐
๗.	ร้อยละของสถานศึกษาที่สามารถจัดการเรียนการสอนตามพหุปัญญา	ร้อยละ	๑๐
๘.	ร้อยละของนักเรียนที่ได้รับการคัดกรองเพื่อพัฒนาพหุปัญญา รายบุคคล	ร้อยละ	๑๐
๙.	จำนวนสถานศึกษาที่ได้รับการส่งเสริมสนับสนุนการพัฒนาความสามารถด้านวิทยาศาสตร์ คณิตศาสตร์	โรงเรียน	๒๒๐

แนวทางการพัฒนา

ที่	แนวทางการพัฒนา	หน่วยงานที่รับผิดชอบหลัก	หน่วยงานร่วม
คุณภาพผู้เรียน			
๑.	ส่งเสริมการจัดการศึกษาให้ผู้เรียนมีความรู้ มีทักษะการเรียนรู้ และทักษะที่จำเป็นของโลกในศตวรรษที่ ๒๑ อย่างครบถ้วน เป็นคนดี มีวินัย มีความรักในสถาบันหลักของชาติ ยึดมั่น การปกครองในระบอบประชาธิปไตยอันมีพระมหากษัตริย์ ทรงเป็นประมุข และน้อมนำพระบรมราโชบายด้านการศึกษา ของพระบาทสมเด็จพระวชิรเกล้าเจ้าอยู่หัวสู่การปฏิบัติ	สพฐ. (ทุกสำนัก) สพท. รร.	-
๒.	พัฒนาผู้เรียนตามแนวทางพหุปัญญา (Multiple Intelligences)	สพฐ. (สวก.) สพท. รร.	สพฐ. (สว. สมป. สนง. ศบศ. ศนฐ.)
๓.	พัฒนาผู้เรียนให้มีสมรรถนะและทักษะด้านการอ่าน คณิตศาสตร์ การคิดขั้นสูง นวัตกรรม วิทยาศาสตร์และเทคโนโลยีดิจิทัล และภาษาต่างประเทศ เพื่อเพิ่มขีดความสามารถในการแข่งขัน เชื่อมโยงสู่อาชีพ และการมีงานทำ มีทักษะอาชีพที่สอดคล้อง กับความต้องการของประเทศ	สพฐ. (สวก.) สพท. รร.	สพฐ. (สว. สมป. สนง. ศบศ. ศนฐ. สทศ.)
๔.	ส่งเสริม พัฒนาทักษะด้านดิจิทัลและด้านการเรียนรู้ของผู้เรียน ที่นำไปสู่ Digital Life & Learning	สพฐ. (สทร.) สพท. รร.	สพฐ. (สวก. สว. ศบศ. สนง. ศนฐ.)
๕.	ดำเนินการคัดกรอง/วัดความสามารถและความถนัดของผู้เรียน เพื่อพัฒนาให้สอดคล้องกับศักยภาพและส่งเสริมขีดความสามารถ ตามศักยภาพ	สพฐ. (สวก.) สพท. รร.	สพฐ. (สนง.)

ที่	แนวทางการพัฒนา	หน่วยงานที่รับผิดชอบหลัก	หน่วยงานร่วม
คุณภาพครู			
๖.	ส่งเสริมให้ครูสามารถจัดการเรียนการสอนและการเรียนรู้ รูปแบบ Active Learning / Co-creation ให้กับผู้เรียน ในทุกระดับชั้น	สพฐ. (สวก. สนก.) สพท.รร.	สพฐ. (สนก. ศนฐ.)
๗.	พัฒนาครูและบุคลากรทางการศึกษา ให้มีศักยภาพในการจัดการเรียนการสอนสู่การเรียนรู้ฐานสมรรถนะ มีความรู้ความสามารถ ในการสร้างสรรค์และใช้เทคโนโลยีดิจิทัล รวมถึงมีความรู้ และทักษะในสังคมยุคชีวิตวิถีใหม่ (New Normal) มีแรงจูงใจ ในความเป็นครูมืออาชีพ	สพฐ. (ศบศ.) สพท.รร.	สพฐ. (สนก.)
๘.	ส่งเสริม สนับสนุนครูและบุคลากรทางการศึกษาให้มี การพัฒนาตนเองทางวิชาชีพอย่างต่อเนื่อง โดยมีการพัฒนา รายบุคคล ส่งเสริม การทดสอบสมรรถนะรายสาขาในระดับสูง ตามมาตรฐานนานาชาติ ของครู มีจรรยาบรรณ และจิตวิญญาณความเป็นครู	สพฐ. (สปร.) สพท.รร.	สพฐ. (กพร. สน. ศบศ.)
หลักสูตรและอื่น ๆ			
๙.	พัฒนาหลักสูตรการศึกษาปฐมวัย หลักสูตรแกนกลางการศึกษา ชั้นพื้นฐาน และหลักสูตรสถานศึกษาบนฐานของสามมโนทัศน์หลัก คือ Career Education , Competency Building , Creative Education	สพฐ. (สวก.) สพท.รร.	สพฐ. (ศนฐ.)
๑๐.	ส่งเสริม สนับสนุนการวัดประเมินผลเพื่อการเรียนรู้ (Assessment for Learning) ที่สอดคล้องกับสภาพบริบท ของสถานศึกษา โดยให้มีรูปแบบวิธีการที่หลากหลาย เช่น การทดสอบด้วยข้อสอบปรนัยและอัตนัย การประเมินภาคปฏิบัติ (Performance-based Assessment) และการประเมิน ตามสภาพจริง (Authentic Assessment) เป็นต้น	สพฐ. (สทศ.) สพท. รร.	สพฐ. (ศนฐ.)
๑๑.	เพิ่มคุณภาพการจัดการศึกษาและบูรณาการอย่างยั่งยืน ในการจัดการเรียนรวม	สพฐ. (สศศ.) สพท.รร.	สพฐ. (สนก. (ศรต.) สมป. ศนฐ.)
๑๒.	พัฒนานวัตกรรมการศึกษาและการเรียนรู้ เพื่อยกระดับ ผลสัมฤทธิ์ทางการศึกษาของผู้เรียน รวมทั้งดำเนินการให้มีการขยายผล	สพฐ. (สนก.) สพท.รร.	สพฐ. (สบน. สทศ.)
๑๓.	สนับสนุนการจัดการเรียนการสอนผ่านแพลตฟอร์ม ด้านการศึกษา เพื่อความเป็นเลิศ	สพฐ. (ศบศ.) สพท. รร.	-
๑๔.	บูรณาการการศึกษาเพื่อ การศึกษาต่อต้านอาชญากรรม และการประกอบอาชีพ หรือการมีงานทำตามความต้องการ และความถนัดของผู้เรียน	สพฐ. (สวก.) สพท. รร.	สพฐ. (สมป. ศนฐ. สนก.)
๑๕.	พัฒนาคุณภาพการจัดการศึกษาปฐมวัยตามมาตรฐานสถานพัฒนาเด็กปฐมวัยแห่งชาติ	สพฐ. (สวก.) สพท. รร.	สพฐ. (ศนฐ.)

ที่	แนวทางการพัฒนา	หน่วยงานที่รับผิดชอบหลัก	หน่วยงานร่วม
๑๖.	สนับสนุนการปรับปรุงหลักสูตรการผลิตครู สายสามัญ ปฐมวัย การศึกษาพิเศษ การศึกษาตามอัธยาศัย ให้สอดคล้อง กับบริบทพื้นที่ สนับสนุนการพัฒนาระบบและกระบวนการ บริหารจัดการ กระบวนการฝึกประสบการณ์วิชาชีพครู และระบบการนิเทศ การศึกษา และการสอนงานของครูพี่เลี้ยงในสถานศึกษา	สพฐ. (สพร.) สพท. รร.	-
๑๗.	เสริมสร้างความเข้มแข็งศูนย์พัฒนาศักยภาพบุคคลเพื่อความเป็นเลิศ (HCEC) เพื่อเป็นศูนย์กลางในการบริหารจัดการ พัฒนาศักยภาพ บุคคลสู่ความเป็นเลิศ	สพฐ. (ศบศ.) สพท. รร.	-

กลยุทธ์ที่ ๔ เพิ่มประสิทธิภาพการบริหารจัดการศึกษา

เป้าประสงค์เชิงกลยุทธ์

๑. สำนักงานคณะกรรมการการศึกษาขั้นพื้นฐาน สำนักงานเขตพื้นที่การศึกษา สถานศึกษา มีการนำระบบข้อมูลสารสนเทศ และเทคโนโลยีดิจิทัลมาใช้ในการบริหารจัดการอย่างมีประสิทธิภาพ
๒. สถานศึกษาและพื้นที่นวัตกรรมได้รับการส่งเสริมสนับสนุนให้มีความคล่องตัวและเอื้อต่อการ บริหาร และการจัดการศึกษาอย่างมีประสิทธิภาพที่เหมาะสมกับบริบท
๓. สำนักงานคณะกรรมการการศึกษาขั้นพื้นฐาน สำนักงานเขตพื้นที่การศึกษา สถานศึกษา มีการบริหารงบประมาณ และการบริหารงานบุคคล ที่มีประสิทธิภาพ เหมาะสมกับบริบท
๔. สำนักงานคณะกรรมการการศึกษาขั้นพื้นฐาน สำนักงานเขตพื้นที่การศึกษา สถานศึกษา มีการพัฒนาระบบการบริหารจัดการและการมีส่วนร่วมที่มีประสิทธิภาพ เหมาะสมกับบริบท

ตัวชี้วัด

ที่	ตัวชี้วัด	หน่วยนับ	ค่าเป้าหมาย ปี ๒๕๖๕
๑.	ร้อยละของหน่วยงานและสถานศึกษามีระบบบริหารจัดการ ที่เป็นดิจิทัล	ร้อยละ	๘๐
๒.	สัดส่วนของเวลาที่ครูใช้เพื่อการเรียนการสอน และงานที่เกี่ยวข้อง กับการเรียนการสอนต่องานอื่น ๆ	สัดส่วน	๓ : ๒
๓.	ร้อยละของสถานศึกษาในพื้นที่นวัตกรรมการศึกษา ในเขตพื้นที่ พิเศษ และเขตพัฒนาเศรษฐกิจพิเศษ ได้รับการพัฒนา ประสิทธิภาพการจัดการศึกษาตามบริบทพื้นที่	ร้อยละ	๘๐
๔.	ร้อยละของหน่วยงานที่ผ่านเกณฑ์การประเมิน ITA	ร้อยละ	๕๐

แนวทางการพัฒนา

ที่	แนวทางการพัฒนา	หน่วยงานที่รับผิดชอบหลัก	หน่วยงานร่วม
การใช้เทคโนโลยีดิจิทัล			
๑.	พัฒนาระบบฐานข้อมูลกลาง (Big Data) ของสำนักงานคณะกรรมการการศึกษาขั้นพื้นฐาน และสารสนเทศที่มีประสิทธิภาพ ทันสมัย และเป็นปัจจุบัน เพื่อสามารถตอบสนองความต้องการ ที่แตกต่างของนักเรียน และผู้รับบริการทุกประเภท รวมทั้ง พัฒนาระบบฐานข้อมูล เพื่อปรับปรุงการบริการกระบวนการงาน ตลอดจนการพัฒนาจนเกิดเป็นนวัตกรรมที่ตอบสนองความต้องการ ทั้งในภาพรวม และเฉพาะกลุ่มได้ โดยสามารถเชื่อมโยงกับ ฐานข้อมูลกลางของหน่วยงานอื่น ๆ ได้อย่างมีประสิทธิภาพ และปลอดภัยในทุกมิติ	สพฐ. (สทร.) สพท. รร.	สพฐ. (สนผ. สพร. สทศ. สศศ.)
๒.	พัฒนาและจัดระบบข้อมูลสารสนเทศทางการศึกษา สำหรับประชาชน และผู้มีส่วนได้ส่วนเสีย ได้มีการเข้าถึงข้อมูลได้อย่างสะดวก	สพฐ. (สทร.) สพท.รร.	สพฐ. (สนผ. สนท. สทศ. สศศ.)
๓.	ส่งเสริม การนำเทคโนโลยีดิจิทัลมาใช้ในการบริหารจัดการให้มีประสิทธิภาพทุกระดับ	สพฐ. (สทร.) สพท. รร.	สพฐ. (สนท.)
การพัฒนาประสิทธิภาพสถานศึกษาและพื้นที่นวัตกรรม			
๔.	สนับสนุนการจัดทำมาตรฐานสำหรับโรงเรียนที่สามารถดำเนินการ จัดการเรียนการสอนได้อย่างมีคุณภาพ	สพฐ. (สนท. (ศรต.)) สพท.รร.	-
๕.	พัฒนาโครงสร้างพื้นฐานทุกด้านให้มีความพร้อมในการจัดการศึกษา ที่มีคุณภาพ	สพฐ.(สอ. สนผ. สนท.) สพท.รร.	-
๖.	พัฒนาโรงเรียนมัธยมดีสี่มุมเมือง โรงเรียนคุณภาพของชุมชน โรงเรียนขนาดเล็ก และโรงเรียนที่สามารถดำรงอยู่ได้อย่าง มีคุณภาพ ให้มีคุณภาพอย่างยั่งยืน สอดคล้องกับบริบทของพื้นที่	สพฐ.(สนผ. สนท. (ศรต.)) สพท. รร.	-
๗.	บริหารจัดการโรงเรียนขยายโอกาสทางการศึกษา ให้ผู้เรียนได้มี โอกาสรับการศึกษาที่มีคุณภาพ	สพฐ.(สนท. (ศรต.)) สพท.รร.	-

ที่	แนวทางการพัฒนา	หน่วยงานที่รับผิดชอบหลัก	หน่วยงานร่วม
๘.	ส่งเสริมการจัดการศึกษาในสถานศึกษาที่มีวัตถุประสงค์เฉพาะ และพื้นที่พิเศษ อาทิ โรงเรียนในโครงการพระราชดำริ โรงเรียนในเขตพัฒนาเศรษฐกิจพิเศษ โรงเรียนในเขตพัฒนาพิเศษ เฉพาะกิจจังหวัดชายแดนภาคใต้ เป็นต้น	สพฐ. (สนผ. สพก.จชต.) สพท. รร.	สพฐ. (สบว. สมป. สวก.)
๙.	สนับสนุนพื้นที่นวัตกรรมการศึกษาให้เป็นต้นแบบการพัฒนา นวัตกรรมการศึกษาและการเพิ่มความคล่องตัวในการบริหาร และการจัดการศึกษาขั้นพื้นฐาน	สพฐ. (สบน.) สพท. รร.	-
๑๐.	พัฒนาระบบประกันคุณภาพสถานศึกษา และส่งเสริมให้สถานศึกษา มีความเข้มแข็งในระบบประกันคุณภาพ	สพฐ. (สทศ. ศนฐ.) สพท. รร.	-
การบริหารงบประมาณ			
๑๑.	จัดสรรงบประมาณและทรัพยากรด้านการศึกษาในการขับเคลื่อนนโยบาย ตามความต้องการและจำเป็นของผู้เรียนและสถานศึกษา ในบริบทของแต่ละพื้นที่ และกระจายอำนาจการบริหาร และงบประมาณไปสู่สำนักงานเขตพื้นที่การศึกษา และสถานศึกษา โดยลดกิจกรรมที่ดำเนินการจากส่วนกลาง เน้นกำกับทิศทาง และติดตามประเมินผล	สพฐ. (สนผ. สคส. สตผ. สน. และทุกสำนัก)	-
๑๒.	สนับสนุนให้มีการปรับอัตราเงินอุดหนุนค่าใช้จ่ายในการจัดการศึกษา ขั้นพื้นฐานให้เหมาะสม	สพฐ. (สนผ. สศศ.) สพท.	-
การบริหารงานบุคคล			
๑๓.	พัฒนาระบบบริหารงานบุคคลให้เป็นไปตามหลักธรรมาภิบาล	สพฐ. (สพร.) สพท. รร.	สพฐ. (สนก.)
๑๔.	พัฒนาบุคลากรในสำนักงานคณะกรรมการการศึกษาขั้นพื้นฐาน ด้านการวางกลยุทธ์องค์กร การมุ่งผลสัมฤทธิ์ของงาน และการสร้างสุข ในองค์กร และพัฒนาบุคลากรในสำนักงานเขตพื้นที่การศึกษา ด้านความเชื่อมโยงจากนโยบายสู่การปฏิบัติ วัฒนธรรม การให้บริการ และการสร้างเครือข่ายการทำงาน และให้ความ ความก้าวหน้าในวิชาชีพ มาตรฐานตำแหน่ง และวิทยฐานะ พัฒนาข้าราชการครู และบุคลากรทางการศึกษา ให้มีความก้าวหน้าในอาชีพ มาตรฐานตำแหน่งและวิทยฐานะ	สพฐ. (กพร. สพร. ศบศ.) สพท.	-
๑๕.	บริหารอัตรากำลังในสถานศึกษา เพื่อลดภาระงานอื่นของครูที่ไม่ใช่การสอน และบริหารอัตรากำลังในสำนักงานทุกระดับ ให้สอดคล้องกับภารกิจ เพื่อส่งเสริมการพัฒนาคุณภาพการศึกษา	สพฐ. (สพร.) สพท. รร.	สพฐ. (สนผ.)

๙. แผนพัฒนาการศึกษาจังหวัดตราด พ.ศ. ๒๕๖๔ - ๒๕๖๕

วิสัยทัศน์

“การศึกษามีคุณภาพ ผู้เรียนมีทักษะการดำเนินชีวิต บนพื้นฐานเศรษฐกิจพอเพียงในพื้นที่เขตพัฒนาเศรษฐกิจพิเศษ”

- พันธกิจ**
๑. ส่งเสริม สนับสนุนและพัฒนาคุณภาพการศึกษา อย่างเท่าเทียมและทั่วถึงต่อเนื่องตลอดชีวิต
 ๒. สนับสนุนการดำเนินชีวิตด้วยวิถีความเป็นไทยบนพื้นฐานตามหลักปรัชญาของเศรษฐกิจพอเพียง
 ๓. พัฒนาศักยภาพครูและบุคลากรทางการศึกษา
 ๔. พัฒนาระบบบริหารจัดการและส่งเสริมให้ทุกภาคส่วนมีส่วนร่วมในการจัดการศึกษา
 ๕. ส่งเสริม สนับสนุน การจัดการศึกษาในเขตพัฒนาเศรษฐกิจพิเศษและพื้นที่ชายแดน

เป้าประสงค์รวม

ผู้เรียนได้รับการศึกษาและการเรียนรู้ตลอดชีวิตที่มีคุณภาพอย่างทั่วถึงและเสมอภาคในพื้นที่เขตพัฒนาเศรษฐกิจพิเศษ

ประเด็นยุทธศาสตร์

๑. การพัฒนาการจัดการศึกษาเพื่อความมั่นคง
๒. การพัฒนากำลังคน การวิจัย เพื่อสร้างความสามารถในการแข่งขันของประเทศ
๓. การพัฒนาศักยภาพคนให้มีคุณภาพ
๔. การสร้างโอกาสและความเสมอภาคทางการศึกษา
๕. การส่งเสริมและจัดการศึกษาเพื่อเสริมสร้างคุณภาพชีวิตที่เป็นมิตรกับสิ่งแวดล้อม
๖. การพัฒนาระบบบริหารจัดการให้มีประสิทธิภาพ

กลยุทธ์ภายใต้ประเด็นยุทธศาสตร์

ประเด็นยุทธศาสตร์ ๑ พัฒนาการจัดการศึกษาเพื่อความมั่นคง

- กลยุทธ์ที่ ๑** พัฒนาการจัดการศึกษาเพื่อเสริมสร้างความมั่นคงของสถาบันหลักของชาติและการปกครองระบอบประชาธิปไตยอันมีพระมหากษัตริย์ทรงเป็นประมุข
๑. ยกระดับคุณภาพและส่งเสริมโอกาสในการเข้าถึงการศึกษาและการสร้างอาชีพ เพื่อลดความเหลื่อมล้ำ เสริมสร้างความมั่นคงในพื้นที่ชายแดน
 ๒. พัฒนาการจัดการศึกษาเพื่อการจัดระบบการดูแลและป้องกันและแก้ไขปัญหาอาชญากรรมและภัยคุกคามในรูปแบบใหม่

- ตัวชี้วัด**
- ๑) ร้อยละของสถานศึกษาชั้นพื้นฐานที่จัดกิจกรรมสร้างจิตสำนึกความรักในสถาบันชาติ ศาสนา พระมหากษัตริย์และจัดกิจกรรมส่งเสริมระบอบประชาธิปไตยอันมีพระมหากษัตริย์ทรงเป็นประมุข
 - ๒) ร้อยละของนักเรียนในจังหวัดชายแดนที่คะแนนเฉลี่ยผลสัมฤทธิ์การทดสอบทางการศึกษาระดับชาติขั้นพื้นฐาน (O-NET) แต่ละวิชาผ่านเกณฑ์ร้อยละ ๕๐ ขึ้นไป (เพิ่มขึ้น)
 - ๓) ร้อยละของผู้เรียน เยาวชน และประชาชนในพื้นที่ชายแดนได้รับการพัฒนาศักยภาพทางวิชาการและวิชาชีพ
 - ๔) ร้อยละของหน่วยงานและสถานศึกษาที่มีมาตรการป้องกันและแก้ไขปัญหาอาชญากรรม
 - ๕) ร้อยละของผู้เรียน เยาวชน และประชาชน ได้รับการเสริมสร้างความรู้ความเข้าใจที่ถูกต้องเกี่ยวกับภัยคุกคามในรูปแบบใหม่

ประเด็นยุทธศาสตร์ ๒ พัฒนากำลังคน การวิจัยเพื่อสร้างความสามารถในการแข่งขัน

กลยุทธ์ที่ ๑ ส่งเสริมกระบวนการเรียนรู้เชิงบูรณาการองค์ความรู้แบบสหวิทยาการ (อาทิ สะเต็มศึกษา วิศวกรรมศาสตร์)

- ๒ เสริมสร้างทักษะกำลังแรงงานที่มีศักยภาพตรงกับความต้องการของตลาดแรงงาน
- ๓ เพิ่มประสิทธิภาพการเรียนการสอนเพื่อยกระดับทักษะการใช้ภาษาต่างประเทศและ ภาษาต่างประเทศที่ ๒ ของผู้เรียน
- ๔ ส่งเสริมการวิจัยและพัฒนาเพื่อสร้างองค์ความรู้และนวัตกรรมที่สร้างผลผลิตและ มูลค่าเพิ่มทางเศรษฐกิจ

ตัวชี้วัด

- ๑) สัดส่วนผู้เข้าเรียนระดับมัธยมศึกษาตอนปลายประเภทอาชีวศึกษาต่อสายสามัญ
- ๒) ร้อยละความพึงพอใจของนายจ้างผู้ประกอบการที่มีต่อผู้สำเร็จการศึกษาระดับอาชีวศึกษา และระดับอุดมศึกษา
- ๓) ร้อยละของผู้สำเร็จการศึกษาระดับอาชีวศึกษาและระดับอุดมศึกษาได้งานทำหรือประกอบอาชีพอิสระภายใน ๑ ปี
- ๔) ร้อยละขององค์ความรู้และสิ่งประดิษฐ์ที่นำไปใช้ประโยชน์หรือแก้ไขปัญหาชุมชนท้องถิ่น
- ๕) ร้อยละเฉลี่ยของผู้เรียนในระบบทวิศึกษาและทวิภาคีที่เพิ่มขึ้น
- ๖) ร้อยละของผู้เรียนสายวิทยาศาสตร์ เทคโนโลยีในสถาบันอุดมศึกษาระดับอนุปริญญา ถึงปริญญาตรี
- ๗) ร้อยละของผู้มีความสามารถพิเศษด้านวิทยาศาสตร์เทคโนโลยีและด้านอื่นๆ ที่ได้รับการพัฒนาเพิ่มขึ้น
- ๘) ร้อยละของผลงานวิจัย นวัตกรรม งานสร้างสรรค์สิ่งประดิษฐ์ได้รับการเผยแพร่/ตีพิมพ์
- ๙) จำนวนเครือข่ายการผลิตและพัฒนาากำลังคนตามรูปแบบประชารัฐทั้งระหว่างองค์กรภายใน และต่างประเทศ

ประเด็นยุทธศาสตร์ ๓ พัฒนาศักยภาพคนให้มีคุณภาพ

กลยุทธ์ที่ ๑ ส่งเสริมสนับสนุนให้คนทุกช่วงวัย มีทักษะ ความรู้ความสามารถ และการพัฒนาคุณภาพ ชีวิตอย่างเหมาะสม เต็มตามศักยภาพในแต่ละช่วงวัย

- ๒ ส่งเสริมและพัฒนาแหล่งเรียนรู้ สื่อ ตำราเรียน และสื่อการเรียนรู้ต่าง ๆ ให้มีคุณภาพ มาตรฐาน และประชาชนสามารถเข้าถึงแหล่งเรียนรู้ได้โดยไม่จำกัดเวลา และสถานที่
- ๓ ส่งเสริมและบูรณาการการจัดการเรียนการสอนและการเรียนรู้ให้ผู้เรียน มีคุณธรรม จริยธรรม และความเป็นพลเมือง
- ๔ พัฒนาศักยภาพครูและบุคลากรทางการศึกษาด้วยรูปแบบที่หลากหลาย

ตัวชี้วัด

- ๑) ร้อยละของครูตามแผนการผลิตมีคุณภาพตามเกณฑ์ที่กำหนด
- ๒) ร้อยละของผู้บริหารสถานศึกษาตามแผนการพัฒนาได้รับการพัฒนาตามเกณฑ์ที่กำหนด
- ๓) ร้อยละของครูและบุคลากรทางการศึกษาที่ได้รับการพัฒนาตามมาตรฐานวิชาชีพในหลักสูตรที่ครูสภาให้การรับรองและผ่านการประเมินเพื่อต่ออายุใบประกอบวิชาชีพ
- ๔) จำนวนครูและบุคลากรทางการศึกษาได้รับสวัสดิการสวัสดิภาพและการพัฒนาคุณภาพชีวิตที่ดี
- ๕) ร้อยละความพึงพอใจของข้าราชการครูและบุคลากรทางการศึกษาที่มีต่อการบริหารงานบุคคลของข้าราชการครูและบุคลากรทางการศึกษา

ประเด็นยุทธศาสตร์ ๔ สร้างโอกาสและความเสมอภาคทางการศึกษา

กลยุทธ์ที่ ๑ เพิ่มและกระจายโอกาสทางการศึกษาในระบบ นอกระบบและการศึกษาตามอัธยาศัย ให้ผู้เรียนสามารถเข้าถึงโอกาสทางการเรียนรู้ได้อย่างหลากหลาย ครอบคลุมทุกพื้นที่ และกลุ่มเป้าหมาย

๒ พัฒนาและส่งเสริมการใช้เทคโนโลยีดิจิทัล เพื่อการจัดการเรียนการสอนและการเรียนรู้ ตลอดชีวิต

๓ พัฒนาระบบฐานข้อมูลกลางด้านการศึกษาให้เป็นเอกภาพ เป็นปัจจุบันและทันต่อการใช้งาน

ตัวชี้วัด

๑) จำนวนปีการศึกษาเฉลี่ยของคนไทยอายุ ๑๕-๕๙ ปี

๒) ร้อยละของกำลังแรงงานที่สำเร็จการศึกษาระดับมัธยมศึกษาตอนต้นขึ้นไป

๓) ร้อยละของนักเรียนต่อประชากรวัยเรียนระดับมัธยมศึกษาตอนปลายอายุ ๑๕-๑๗ ปี

๔) ร้อยละของผู้เรียนพิการที่ขึ้นทะเบียนคนพิการได้รับการพัฒนาสมรรถภาพหรือบริการทางการศึกษา

๕) ร้อยละของผู้ผ่านการฝึกอบรม/พัฒนาทักษะอาชีพระยะสั้น สามารถนำความรู้ไปใช้ในการประกอบอาชีพหรือพัฒนางานได้

๖) จำนวนผู้เรียนทุกระดับที่ได้รับทุนการศึกษา

๗) จำนวนผู้รับบริการจากแหล่งเรียนรู้ในชุมชน

๘) ร้อยละของผู้เรียนในสถานศึกษาที่มีการจัดการเรียนการสอนทางไกลด้วยระบบ DLIT, DLTV, ETV มีผลสัมฤทธิ์ทางการเรียนเฉลี่ยสูงขึ้น

๙) ร้อยละของสถานศึกษาที่ได้รับบริการอินเทอร์เน็ตความเร็วไม่ต่ำกว่า ๓๐ Mbps

๑๐) จำนวนระบบฐานข้อมูลกลางด้านการศึกษาของประเทศที่ทันสมัย/เป็นปัจจุบัน

ประเด็นยุทธศาสตร์ ๕ ส่งเสริมและจัดการศึกษาเพื่อเสริมสร้างคุณภาพชีวิตที่เป็นมิตรกับสิ่งแวดล้อม

กลยุทธ์ ๑. ส่งเสริม สนับสนุน และจัดการเรียนการสอนเพื่อสร้างจิตสำนึกรักษ์สิ่งแวดล้อมและนำแนวคิดตามหลักปรัชญาของเศรษฐกิจพอเพียงสู่การปฏิบัติ

๒. ส่งเสริมการวิจัยเพื่อพัฒนาองค์ความรู้และสร้างนวัตกรรมที่เกี่ยวข้องด้านการเสริมสร้างคุณภาพ ชีวิตที่เป็นมิตรต่อสิ่งแวดล้อม

ตัวชี้วัด

๑) ร้อยละของผู้เรียนทุกระดับการศึกษามีพฤติกรรมที่แสดงออกถึงความตระหนักในความสำคัญของการดำรงชีวิตที่เป็นมิตรกับสิ่งแวดล้อม การมีคุณธรรม จริยธรรม และการประยุกต์ใช้หลักปรัชญาของเศรษฐกิจพอเพียงในการดำเนินชีวิตเพิ่มขึ้น

๒) ร้อยละของครู/บุคลากรทางการศึกษาที่ได้รับการอบรม/พัฒนาในเรื่องการสร้างเสริมคุณภาพชีวิตที่เป็นมิตรกับสิ่งแวดล้อมเพิ่มขึ้น

๓) จำนวนสถานศึกษา/สถาบันการศึกษาที่จัดการเรียนการสอนและกิจกรรมที่เกี่ยวข้องกับการสร้าง เสริมคุณภาพชีวิตที่เป็นมิตรกับสิ่งแวดล้อมเพิ่มขึ้น

๔) จำนวนสถานศึกษา/สถาบันการศึกษาที่จัดการเรียนการสอนและกิจกรรมเพื่อปลูกฝังคุณธรรม จริยธรรม และการนำแนวคิดตามหลักปรัชญาของเศรษฐกิจพอเพียงสู่การปฏิบัติเพิ่มขึ้น

๕) จำนวนสื่อการเรียนรู้ในสื่อสารมวลชนที่เผยแพร่หรือให้ความรู้เกี่ยวกับการสร้างเสริมคุณภาพชีวิตที่เป็นมิตรกับสิ่งแวดล้อมเพิ่มขึ้น

๖) จำนวนงานวิจัยที่เกี่ยวข้องกับการสร้างเสริมคุณภาพชีวิตที่เป็นมิตรกับสิ่งแวดล้อมเพิ่มขึ้น

ประเด็นยุทธศาสตร์ ๖ พัฒนาระบบบริหารจัดการให้มีประสิทธิภาพ

กลยุทธ์ที่ ๑. บริหารการจัดการเน้นการป้องกัน และแก้ไขปัญหาการทุจริต

๒. พัฒนาระบบบริหารงานบุคคลของข้าราชการ ครู และบุคลากรทางการศึกษาให้ปฏิบัติงานได้อย่างเต็มศักยภาพ

๓. พัฒนาการศึกษเพื่อตอบสนองความต้องการเชิงพื้นที่จังหวัดตราด

ตัวชี้วัด

๑) ร้อยละของคะแนนการประเมินคุณธรรมและความโปร่งใสในการดำเนินงานของหน่วยงาน

๒) ร้อยละของสถานศึกษาที่ได้รับการจัดสรรงบประมาณเพื่อการผลิตกำลังแรงงานตามความต้องการกำลังคนของประเทศจำแนกตามระดับการศึกษา

๓) สัดส่วนการมีส่วนร่วมสนับสนุนการศึกษาของภาคเอกชนภาคประชาชน และภาคีเครือข่ายเมื่อเทียบกับรัฐ

๔) จำนวนภาคีเครือข่ายที่เข้ามามีส่วนร่วมในการจัด/พัฒนาและส่งเสริมการศึกษา

กรอบทิศทางการพัฒนาการศึกษาจังหวัดตราด

๘ ประเด็นหลัก ๘ ประเด็นรอง

๑. ประเด็นหลัก เป็นแนวทางที่มีความสำคัญมากเป็นพิเศษต้องนำไปสู่การปฏิบัติ สามารถหวังผลได้เชิงประจักษ์และบรรลุเป้าหมายอย่างเป็นรูปธรรม

๑.๑ ส่งเสริมพัฒนาภาษามากกว่า ๒ ภาษาทุกระดับ

๑.๒ ส่งเสริมพัฒนาทักษะกระบวนการคิด

๑.๓ ส่งเสริมการใช้ ICT ในด้านการจัดการเรียนการสอน บริหารจัดการและการสื่อสาร

๑.๔ จัดหลักสูตรเสริมทักษะด้านอาชีพเพื่อการมีงานทำที่เป็นเอกลักษณ์ทุกสถานศึกษาในจังหวัดตราด

๑.๕ เพิ่มหลักสูตรพิเศษหรือกิจกรรมที่สอดคล้องกับความต้องการของจังหวัด

๑.๖ เร่งรัดการประกันคุณภาพภายใน (คุณภาพผู้เรียน ครู สถานศึกษา)

๑.๗ จัดกิจกรรมให้ผู้เรียนมีทักษะชีวิต คุณลักษณะอันพึงประสงค์ หลักปรัชญาของเศรษฐกิจ

พอเพียง

๑.๘ ส่งเสริมการสร้างสิ่งแวดล้อมภายในสถานศึกษา

๒. ประเด็นรอง เป็นแนวทางที่มีความสำคัญอันต้องรองลงมาโดยให้พิจารณาเลือกโครงการ/กิจกรรมที่มีความสอดคล้องกับบริบทของพื้นที่ตามความเหมาะสม

๒.๑ จัดให้มีการศึกษาในระดับอุดมศึกษา (ระดับปริญญาตรี)

๒.๒ ส่งเสริมกระบวนการแนะแนวด้วยการมีส่วนร่วม (ครู ผู้ปกครอง นักเรียนรุ่นพี่ และสถาน

ประกอบการ)

๒.๓ พัฒนาการจัดการเรียนการสอนให้ลงสู่การปฏิบัติอย่างเป็นรูปธรรม

๒.๔ พัฒนาโรงเรียนให้มีโรงเรียนชั้นนำในจังหวัด

๒.๕ ลดความเหลื่อมล้ำทางการศึกษา

๒.๖ ส่งเสริมการมีส่วนร่วมในการจัดการศึกษา

๒.๗ การจัดการศึกษาสำหรับเด็กพิเศษ ๑ โรงเรียนเด็กพิเศษ ต่อ ๑ อำเภอ

๒.๘ ส่งเสริมการบริหารจัดการ โดยใช้หลักธรรมาภิบาล

แผนที่นำทางการขับเคลื่อนเป้าหมายการพัฒนาที่ยั่งยืนด้านการศึกษา (SDG๔ Roadmap) จังหวัดตราด

กรอบแนวทางในการดำเนินงาน การติดตามประเมินผล และการขับเคลื่อนเป้าหมายการพัฒนาที่ยั่งยืนด้านการศึกษาให้เป็นไปตามแนวทางการดำเนินงานที่คณะกรรมการเพื่อการพัฒนาที่ยั่งยืน (กพย.) กำหนด

เป้าหมายที่ ๔ สร้างหลักประกันว่าทุกคนมีการศึกษาที่มีคุณภาพ อย่างครอบคลุมและเท่าเทียมและสนับสนุนโอกาสในการเรียนรู้ตลอดชีวิต ประกอบด้วย ๑๐ เป้าประสงค์ (๗ เป้าประสงค์ ๓ แนวทาง) **
แนวทางการติดตามและการดำเนินงานให้บรรลุเป้าหมาย

๔.๑ สร้างหลักประกันว่าเด็กชายและเด็กหญิง ทุกคนสำเร็จการศึกษาระดับประถมศึกษาและมัธยมศึกษาที่มี คุณภาพ เท่าเทียม และไม่มีค่าใช้จ่าย นำไปสู่ผลลัพธ์ทางการเรียนที่มี ประสิทธิภาพ ภายในปี พ.ศ. ๒๕๗๓

๔.๒ สร้างหลักประกันว่าเด็กชายและเด็กหญิงทุกคนเข้าถึงการพัฒนา การดูแล และการจัดการศึกษา ระดับก่อนประถมศึกษา สำหรับเด็กปฐมวัยที่มีคุณภาพ เพื่อให้เด็กเหล่านั้นมีความ พร้อมสำหรับ การศึกษาระดับประถมศึกษา ภายในปี พ.ศ. ๒๕๗๓

๔.๓ สร้างหลักประกันให้ชายและหญิงทุกคนเข้าถึงการศึกษา อาชีวศึกษา อุดมศึกษา รวมถึงมหาวิทยาลัย ที่มีคุณภาพ ในราคาที่สามารถจ่ายได้ ภายในปี พ.ศ. ๒๕๗๓

๔.๔ เพิ่มจำนวนเยาวชนและผู้ใหญ่ที่มีทักษะที่เกี่ยวข้องจำเป็น รวมถึงทักษะ ทางด้านเทคนิคและอาชีพสำหรับ การจ้างงาน การมีงานที่มีคุณค่า และการเป็นผู้ประกอบการภายในปี พ.ศ. ๒๕๗๓

๔.๕ ขจัดความเหลื่อมล้ำทางเพศด้านการศึกษา และสร้างหลักประกันว่ากลุ่ม ที่เปราะบาง ซึ่งรวมถึงผู้พิการ ชนพื้นเมือง และเด็ก เข้าถึงการศึกษาและการฝึกอาชีพทุกระดับอย่างเท่าเทียม ภายในปี พ.ศ. ๒๕๗๓

๔.๖ สร้างหลักประกันว่าเยาวชนทุกคนและผู้ใหญ่ ทั้งชายและหญิงในสัดส่วนสูง สามารถอ่านออกเขียนได้ และคำนวณได้ ภายในปี พ.ศ. ๒๕๗๓

๔.๗ สร้างหลักประกันว่าผู้เรียนทุกคนได้รับความรู้และทักษะที่จำเป็นสำหรับ ส่งเสริมการพัฒนาที่ยั่งยืน รวมไปถึง การศึกษาสำหรับการพัฒนาที่ยั่งยืนและการมีวิถีชีวิตที่ยั่งยืน สิทธิ มนุษยชน ความเสมอภาคระหว่างเพศ การส่งเสริมวัฒนธรรมแห่งความสงบสุขและการไม่ใช้ความรุนแรง การเป็นพลเมืองของโลก และความชื่นชม ในความหลากหลายทางวัฒนธรรมและการที่วัฒนธรรมมีส่วนช่วย ให้เกิดการการพัฒนาที่ยั่งยืน ภายในปี พ.ศ. ๒๕๗๓

๔.a สร้างและยกระดับสถานศึกษา ตลอดจนเครื่องมือและอุปกรณ์การศึกษา ที่อ่อนไหวต่อเด็ก ผู้พิการ และ เพศภาวะ และจัดให้มีสภาพแวดล้อมทางการเรียนรู้ที่ปลอดภัยปราศจาก ความรุนแรง ครอบคลุมและมีประสิทธิภาพ สำหรับทุกคน

๔.b เพิ่มจำนวนทุนการศึกษาทั่วโลกที่ให้แก่ประเทศกำลังพัฒนา โดยเฉพาะ ประเทศพัฒนาน้อยที่สุด รัฐ กำลังพัฒนาที่เป็นเกาะขนาดเล็ก และประเทศในทวีปแอฟริกาเพื่อเข้าศึกษาต่อ ในระดับ อุดมศึกษา รวมถึงการฝึกอาชีพ และโปรแกรมด้านเทคโนโลยีสารสนเทศและการสื่อสาร ด้านเทคนิค วิศวกรรม และวิทยาศาสตร์ ในประเทศพัฒนาแล้วและ ประเทศกำลังพัฒนาอื่น ๆ ภายในปี พ.ศ. ๒๕๗๓

๔.๘ เพิ่มจำนวนครูที่มีคุณวุฒิ รวมถึงการดำเนินการผ่านความร่วมมือระหว่างประเทศในการฝึกอบรมครูใน ประเทศกำลังพัฒนา โดยเฉพาะอย่างยิ่ง ในประเทศพัฒนาน้อยที่สุด และรัฐกำลังพัฒนาที่เป็นเกาะขนาดเล็ก ภายในปี พ.ศ. ๒๕๗๓

ปัจจัยแห่งความสำเร็จการขับเคลื่อน SDG๔ Roadmap สู่การปฏิบัติ

๑. ผู้บริหารและบุคลากรต้องมีความรู้ เข้าใจ และนำไปปฏิบัติ ควรประชุมชี้แจง สร้างความรู้ความเข้าใจ กับผู้บริหารหน่วยงานภาครัฐที่เกี่ยวข้องทุกระดับ ให้รับรู้และมีความเข้าใจ รวมทั้ง กำหนดให้การขับเคลื่อน เป้าหมายการพัฒนาที่ยั่งยืน เป็นหนึ่งในนโยบายสำคัญของกระทรวงหรือหน่วยงาน เพื่อให้บุคลากรในหน่วยงาน เห็นความสำคัญและมีส่วนร่วมในการดำเนินงานขับเคลื่อน SDG๔ Roadmap ไปสู่การปฏิบัติ

๒. ทุกภาคส่วนที่เกี่ยวข้องต้องรับรู้ เข้าใจ และเข้ามามีส่วนร่วมดำเนินการ ควรพัฒนารูปแบบและวิธีการประชาสัมพันธ์ สร้างความรู้ความเข้าใจเกี่ยวกับเป้าหมายการพัฒนาที่ยั่งยืนภาพรวม และเป้าหมายการพัฒนาที่ยั่งยืน เป้าหมายหลักที่ ๔ กับทุกภาคส่วนที่เกี่ยวข้องทั้งภาครัฐ เอกชน ภาควิชาการ รวมถึงองค์กร ทั้งในและ ระหว่างประเทศ เพื่อให้เห็นความสำคัญ และเข้ามามีส่วนร่วมในการขับเคลื่อนไปสู่การปฏิบัติอย่างจริงจัง กับการ พัฒนาด้านการศึกษาของประเทศให้มีความยั่งยืน โดยใช้รูปแบบและวิธีการที่หลากหลาย เข้าใจง่าย และเข้าถึงได้ง่ายทั้งในรูปแบบเอกสารสิ่งพิมพ์ สื่ออิเล็กทรอนิกส์ สื่อดิจิทัล รวมถึงการเผยแพร่ผ่านทาง website ของกระทรวง และ หน่วยงานที่เกี่ยวข้อง

๓. กลไกการขับเคลื่อน มีปรับเปลี่ยนกระบวนการทัศน์ของการจัดการศึกษา จากการเป็นผู้จัดการศึกษา โดยรัฐ มาเป็นการจัดการศึกษาโดยทุกภาคส่วนของสังคม ที่มุ่งการจัดการศึกษาเพื่อความเท่าเทียมและทั่วถึง (Inclusive Education) ตลอดจนการส่งเสริมการเรียนรู้ตลอดชีวิตสำหรับทุกคน ซึ่ง สอดคล้องกับเป้าหมายการพัฒนาที่ยั่งยืน (Sustainable Development Goals)

๔. การสร้างระบบข้อมูลและสารสนเทศ Science Technology and Innovation ที่เกี่ยวข้องกับเป้าหมายของ SDG๔ Roadmap ที่บูรณาการและสามารถเชื่อมโยงกับหน่วยงานทางการศึกษาอื่น และการรายงาน ต่อสาธารณชน

การขับเคลื่อนครอบคลุมการดำเนินการหลัก ๖ ด้าน

๑. การสร้างการตระหนักรู้
๒. การเชื่อมโยงเป้าหมายการพัฒนาที่ยั่งยืนกับแผน ๓ ระดับของประเทศ
๓. กลไกการขับเคลื่อนการพัฒนาที่ยั่งยืน
๔. การดำเนินงานเพื่อบรรลุเป้าหมายการพัฒนาที่ยั่งยืน
๕. ภาควิชาการพัฒนา
๖. การติดตามประเมินผลการขับเคลื่อนเป้าหมายการพัฒนาที่ยั่งยืน

๑๐. มาตรฐานสำนักงานเขตพื้นที่การศึกษา

มาตรฐานที่ ๑ การบริหารจัดการองค์การสู่ความเป็นเลิศ

ตัวบ่งชี้ที่ ๑ การบริหารจัดการที่ดี

- ๑.๑ ภาวะผู้นำของผู้บริหารในการนำองค์การไปสู่เป้าหมาย
- ๑.๒ การใช้ข้อมูลสารสนเทศในการบริหารและการจัดการศึกษา เพื่อพัฒนาคุณภาพของสำนักงานเขตพื้นที่การศึกษา
- ๑.๓ การใช้แผนเป็นเครื่องมือในการบริหารและการจัดการศึกษา
- ๑.๔ การสร้างหรือประยุกต์ใช้นวัตกรรม เทคโนโลยี รูปแบบในการบริหารและการจัดการศึกษา
- ๑.๕ การสื่อสาร การประชาสัมพันธ์ภายในและภายนอกสำนักงานเขตพื้นที่การศึกษา
- ๑.๖ การนำผลการดำเนินงานมาพัฒนาการบริหารและการจัดการศึกษา

ตัวบ่งชี้ที่ ๒ การพัฒนาสู่องค์การแห่งการเรียนรู้

- ๒.๑ การส่งเสริมให้บุคลากรทุกคน มีความกระตือรือร้น ค้นหาความรู้ มีความคิดเชิงระบบ สามารถเรียนรู้ก้าวทันการเปลี่ยนแปลง
- ๒.๒ การส่งเสริมให้เกิดการจัดการความรู้ (Knowledge Management : KM) และการสร้างชุมชนการเรียนรู้ทางวิชาชีพ (Professional Learning Community : PLC)
- ๒.๓ การส่งเสริม สนับสนุนให้มีแหล่งเรียนรู้ ด้วยรูปแบบและวิธีการที่หลากหลาย เพื่อให้บุคลากรมีโอกาสได้เรียนรู้ตามบริบทของเขตพื้นที่การศึกษา
- ๒.๔ การนำองค์ความรู้มาพัฒนาตนเอง พัฒนางาน และพัฒนาองค์การ โดยใช้กระบวนการวิจัย

ตัวบ่งชี้ที่ ๓ การกระจายอำนาจและการส่งเสริมการมีส่วนร่วมในการบริหาร และการจัดการศึกษา

- ๓.๑ การกระจายอำนาจในการบริหารและการจัดการศึกษาภายในเขตพื้นที่การศึกษา
- ๓.๒ การส่งเสริม ประสานเชื่อมโยงการทำงานขององค์คณะบุคคลที่เกี่ยวข้องกับสำนักงานเขตพื้นที่การศึกษาตามที่กฎหมายกำหนด
- ๓.๓ การส่งเสริม สนับสนุนการมีส่วนร่วมในการจัดการศึกษาขั้นพื้นฐานของบุคคล ครอบครัว เอกชน องค์กรชุมชน องค์กรเอกชน องค์กรปกครองส่วนท้องถิ่น องค์กรวิชาชีพ สถาบันศาสนา สถานประกอบการ และสถาบันสังคมอื่น
- ๓.๔ การสร้าง พัฒนา และประสานเชื่อมโยงเครือข่ายความร่วมมือในการจัดการศึกษา

มาตรฐานที่ ๒ การบริหารและการจัดการศึกษาที่มีประสิทธิภาพ

ตัวบ่งชี้ที่ ๑ การบริหารงานด้านวิชาการ

- ๑.๑ พัฒนารอบหลักสูตรระดับท้องถิ่นที่สอดคล้องกับเป้าหมาย จุดเน้น สาระท้องถิ่น และสอดคล้องแผนการศึกษาแห่งชาติ พ.ศ. ๒๕๖๐ – ๒๕๗๕
- ๑.๒ ส่งเสริมการพัฒนาหลักสูตรสถานศึกษาให้สอดคล้องกับหลักสูตรการศึกษาปฐมวัย หลักสูตรแกนกลางการศึกษาขั้นพื้นฐาน กรอบหลักสูตรระดับท้องถิ่น และความต้องการของสถานศึกษา
- ๑.๓ ส่งเสริม สนับสนุนสถานศึกษาให้จัดกระบวนการเรียนรู้ที่เน้นผู้เรียนเป็นสำคัญ

- ๑.๔ ส่งเสริม สนับสนุนให้สถานศึกษามีการผลิต จัดทำ และพัฒนาสื่อ เครื่องมือ อุปกรณ์ ในการเรียนรู้ที่หลากหลายของผู้เรียนให้ทันต่อการเปลี่ยนแปลง
- ๑.๕ ส่งเสริม สนับสนุนการวัดผล ประเมินผล และนำผลไปใช้ในการปรับปรุงพัฒนาคุณภาพ การจัดการศึกษาของเขตพื้นที่การศึกษา
- ๑.๖ พัฒนา ส่งเสริม สนับสนุน กำกับ ดูแล ติดตามและตรวจสอบคุณภาพการศึกษาตาม ระบบการประกันคุณภาพการศึกษา
- ๑.๗ จัดทำวิจัยส่งเสริมการวิจัย และนำผลการวิจัยไปใช้พัฒนางานวิชาการ
- ๑.๘ ส่งเสริม สนับสนุนให้สถานศึกษาพัฒนาการจัดกิจกรรมพัฒนาผู้เรียนและระบบการดูแล ช่วยเหลือนักเรียน
- ๑.๙ ประสาน ส่งเสริมให้บุคคล ครอบครัวยุวกชน องค์กรชุมชน องค์กรเอกชน องค์กร ปกครองส่วนท้องถิ่น องค์กรวิชาชีพ สถาบันศาสนา สถานประกอบการ และสถาบัน สังคมอื่น มีส่วนร่วมในการจัดการศึกษา รวมทั้งเป็นเครือข่ายและแหล่งเรียนรู้เพื่อพัฒนา คุณภาพการศึกษา

ตัวบ่งชี้ที่ ๒ การบริหารงานด้านงบประมาณ

- ๒.๑ การวางแผนการใช้งบประมาณอย่างเป็นระบบ สอดคล้องกับนโยบาย ปัญหา และความต้องการ
- ๒.๒ การจัดระบบการบริหารการเงิน บัญชี และพัสดุ
- ๒.๓ การควบคุมการใช้งบประมาณอย่างเป็นระบบ
- ๒.๔ การตรวจสอบภายในอย่างเป็นระบบ

ตัวบ่งชี้ที่ ๓ การบริหารงานด้านการบริหารงานบุคคล

- ๓.๑ การวางแผนอัตรากำลังครูและบุคลากรทางการศึกษา สอดคล้องกับนโยบาย ปัญหา และความต้องการ
- ๓.๒ การสรรหาและการบรรจุแต่งตั้งครูและบุคลากรทางการศึกษาอย่างถูกต้อง เป็นธรรม โปร่งใสและตรวจสอบได้
- ๓.๓ การพัฒนา ส่งเสริม ยกย่องเชิดชูเกียรติครูและบุคลากรทางการศึกษาสู่ความเป็น มืออาชีพ สอดคล้องกับปัญหาความต้องการจำเป็นและส่งเสริมความก้าวหน้าในวิชาชีพ ของครูและบุคลากรทางการศึกษา
- ๓.๔ การเสริมสร้างวินัย คุณธรรม จริยธรรม และจรรยาบรรณวิชาชีพ

ตัวบ่งชี้ที่ ๔ การบริหารงานด้านการบริหารทั่วไป

- ๔.๑ การพัฒนาระบบและเครือข่ายข้อมูลสารสนเทศ
- ๔.๒ การจัดทำสำมะโนนักเรียนและการรับนักเรียน
- ๔.๓ การดูแลอาคารสถานที่ ระบบสาธารณูปโภคและสภาพแวดล้อม
- ๔.๔ การพัฒนามาตรฐานการปฏิบัติงาน
- ๔.๕ การจัดวางระบบการควบคุมภายในหน่วยงาน
- ๔.๖ การจัดสวัสดิการ สวัสดิภาพครูและบุคลากรทางการศึกษา
- ๔.๗ การระดมทรัพยากรเพื่อการศึกษา

ตัวบ่งชี้ที่ ๕ การติดตาม ตรวจสอบ ประเมินผล และนิเทศการจัดการศึกษาที่มีประสิทธิภาพ
การจัดระบบติดตาม ตรวจสอบ ประเมินผล และนิเทศการจัดการศึกษาภารกิจหลัก ๔ ด้าน
และการนำนโยบายสู่การปฏิบัติ

มาตรฐานที่ ๓ สมรรถนะผลการบริหารและการจัดการศึกษา

ตัวบ่งชี้ที่ ๑ สำนักงานเขตพื้นที่การศึกษามีผลงานที่แสดงความสำเร็จและเป็นแบบอย่างได้

ผลงานหรือผลการดำเนินงานของกลุ่ม/หน่วย ในสำนักงานเขตพื้นที่การศึกษาที่บรรลุเป้าหมาย
ประสบความสำเร็จตามภารกิจของแต่ละกลุ่ม ทั้งนี้เป็นผลงานที่เกิดจากการดำเนินงานภายในสำนักงานเขตพื้นที่
การศึกษาที่เกิดประโยชน์ต่อการศึกษาและสถานศึกษา เพิ่มประสิทธิภาพในการบริหารจัดการทั้งภายในสำนักงาน
เขตพื้นที่การศึกษาและสถานศึกษา จนเกิดประสิทธิภาพ เป็นที่ยอมรับและสามารถยึดเป็นแบบอย่างได้

ตัวบ่งชี้ที่ ๒ สถานศึกษามีคุณภาพตามมาตรฐานการศึกษาปฐมวัยและการศึกษาขั้นพื้นฐาน

เพื่อการประกันคุณภาพการศึกษา

สถานศึกษาในสังกัดสำนักงานเขตพื้นที่การศึกษา ได้รับการพัฒนา ส่งเสริม สนับสนุน กำกับ
ดูแล และติดตามตรวจสอบคุณภาพการศึกษาโดยหน่วยงานต้นสังกัด และมีผลการประเมินคุณภาพภายนอก
จากสำนักงานรับรองมาตรฐานและประเมินคุณภาพการศึกษา (องค์การมหาชน) ตามเกณฑ์ที่กำหนด

ตัวบ่งชี้ที่ ๓ ผู้เรียนระดับปฐมวัยและระดับการศึกษาขั้นพื้นฐานมีคุณภาพตามหลักสูตร

๓.๑ ผลการประเมินพัฒนาการของเด็กปฐมวัย เป็นไปตามมาตรฐานคุณลักษณะที่พึงประสงค์
ตามหลักสูตรการศึกษาปฐมวัย พุทธศักราช ๒๕๖๐

๓.๒ ผลการทดสอบความสามารถพื้นฐานของผู้เรียนระดับชาติ (National Test : NT)

๓.๓ ผลการทดสอบทางการศึกษาระดับชาติด้านขั้นพื้นฐาน (Ordinary National Educational Test :
O-NET)

๓.๔ ผลการประเมินคุณลักษณะอันพึงประสงค์ ตามหลักสูตรแกนกลางการศึกษาขั้นพื้นฐาน
พุทธศักราช ๒๕๕๑

๓.๕ ผลการประเมินความสามารถในการอ่าน การคิดวิเคราะห์ และการเขียน ตามหลักสูตร
แกนกลางการศึกษาขั้นพื้นฐาน พุทธศักราช ๒๕๕๑

๓.๖ ผลการประเมินสมรรถนะสำคัญในการเรียนรู้ ตามหลักสูตรแกนกลางการศึกษาขั้นพื้นฐาน
พุทธศักราช ๒๕๕๑

๓.๗ ผลการประเมินสุขภาพกายและสุขภาพจิตของผู้เรียนระดับการศึกษาขั้นพื้นฐาน

ตัวบ่งชี้ที่ ๔ ประชากรวัยเรียนได้รับสิทธิและโอกาสทางการศึกษาขั้นพื้นฐานเท่าเทียมกัน ศึกษาต่อ
ในระดับที่สูงขึ้น หรือมีความรู้ทักษะพื้นฐานในการประกอบอาชีพ

๔.๑ จำนวนประชากรวัยเรียนที่มีอายุถึงเกณฑ์การศึกษาภาคบังคับได้เข้าเรียน
ชั้นประถมศึกษาปีที่ ๑

๔.๒ อัตราการออกกลางคันลดลง

๔.๓ อัตราการศึกษาต่อในระดับที่สูงขึ้นของผู้เรียนที่จบชั้นประถมศึกษาปีที่ ๖ มัธยมศึกษาปีที่ ๓
และมัธยมศึกษาปีที่ ๖

๔.๔ ผู้เรียนระดับการศึกษาขั้นพื้นฐานที่มีความต้องการพิเศษได้รับการดูแลช่วยเหลือ และส่งเสริม ให้ได้รับการศึกษาเต็มตามศักยภาพ

๑) เด็กพิการเรียนรวม

๒) เด็กด้อยโอกาส

๓) เด็กที่มีความสามารถพิเศษ

๔.๕ ผู้เรียนชั้นมัธยมศึกษาปีที่ ๓ มีความรู้และทักษะพื้นฐานในการประกอบอาชีพ

๔.๖ ผู้เรียนชั้นมัธยมศึกษาปีที่ ๓ ที่จบหลักสูตร ได้ศึกษาต่อในสายอาชีพ

ตัวบ่งชี้ที่ ๕ ข้าราชการครูและบุคลากรทางการศึกษา พนักงานราชการ ลูกจ้างในสำนักงานเขตพื้นที่ การศึกษาและสถานศึกษามีผลงานเชิงประจักษ์ตามเกณฑ์ ได้รับการยกย่องเชิดชูเกียรติ ผลงานดีเด่นที่ประสบความสำเร็จเป็นที่ประจักษ์ของข้าราชการครูและบุคลากรทางการศึกษาพนักงาน ราชการ ลูกจ้างในสำนักงานเขตพื้นที่การศึกษาและสถานศึกษา เป็นผลงานที่ได้รับรางวัลในระดับชาติขึ้นไป โดยต้องเป็นรางวัลชนะเลิศที่ ก.ค.ศ. ให้การรับรองตามหลักเกณฑ์และวิธีการที่ ก.ค.ศ. กำหนดหรือรางวัล เทียบเคียงและเป็นรางวัลในปีการศึกษาปัจจุบัน

ตัวบ่งชี้ที่ ๖ ผู้รับบริการและผู้มีส่วนได้ส่วนเสีย มีความพึงพอใจในการบริหาร และการจัดการศึกษา รวมทั้งการให้บริการ

ผลการประเมินความพึงพอใจด้านการบริหารและการจัดการศึกษา รวมทั้งการให้บริการของ สำนักงานเขตพื้นที่การศึกษา ตามกระบวนการบริหารงานของกลุ่มในสำนักงานเขตพื้นที่การศึกษา โดยใช้ แบบสอบถามเพื่อประเมินความคิดเห็นที่มีต่อการให้บริการครอบคลุมทุกภารกิจของกลุ่ม/หน่วย

ส่วนที่ ๒ การศึกษาสถานภาพ สำนักงานเขตพื้นที่การศึกษาประถมศึกษาตราด

การศึกษาสถานภาพสำนักงานเขตพื้นที่การศึกษาประถมศึกษาตราด

จากการประชุมเชิงปฏิบัติการกำหนดทิศทางขององค์กร โดยระดมความคิดเห็นจากผู้มีส่วนได้ส่วนเสียในการจัดการศึกษา ได้แก่ ผู้ปกครองนักเรียน กรรมการสถานศึกษา ครู ผู้บริหารสถานศึกษา ทั้ง ๑๐๔ แห่ง ๑ สาขา นำผลที่ได้จากข้อเสนอแนะแสดงความคิดเห็นดังกล่าวมากร่าง และดำเนินการแต่งตั้งคณะกรรมการจัดทำแผนพัฒนาการศึกษาขั้นพื้นฐาน ปีงบประมาณ พ.ศ.๒๕๖๑-๒๕๖๔ (ฉบับปรับปรุง ปีงบประมาณ พ.ศ. ๒๕๖๕) อันประกอบด้วย ผู้อำนวยการสำนักงานเขตพื้นที่การศึกษา รองผู้อำนวยการสำนักงานเขตพื้นที่การศึกษาทุกท่าน ผู้อำนวยการกลุ่มทุกกลุ่ม หัวหน้ากลุ่มงาน และบุคลากรทางการศึกษา ในสังกัด ซึ่งเป็นตัวแทนของผู้มีส่วนได้ส่วนเสียในการจัดการศึกษา ประชุมจัดทำแผนพัฒนาการศึกษาขั้นพื้นฐาน ปีงบประมาณ พ.ศ.๒๕๖๑-๒๕๖๔ (ฉบับปรับปรุง ปีงบประมาณ พ.ศ. ๒๕๖๕) แผนระยะปานกลาง ๕ ปี เมื่อวันที่ ๑๖ พฤศจิกายน ๒๕๖๔ วิเคราะห์สภาพแวดล้อมภายในองค์กร แบบ ๒S๔M ด้านจุดแข็ง (Strengths) และจุดอ่อน (Weaknesses) วิเคราะห์สภาพแวดล้อมภายนอกแบบ STEP ด้านโอกาส และอุปสรรค เพื่อกำหนดวิสัยทัศน์ พันธกิจ เป้าประสงค์ ตัวชี้วัด และค่าเป้าหมาย เพื่อพัฒนาคุณธรรม สู่คุณภาพที่เป็นเลิศ ของผู้เรียนสถานศึกษา และสำนักงานเขตพื้นที่การศึกษา ประเด็นสำคัญสรุปได้ ดังนี้

ตารางที่ ๑๑ ผลการวิเคราะห์สภาพแวดล้อมภายใน

(๒S ๔M)	จุดแข็ง (Strengths)	จุดอ่อน (Weaknesses)
ด้านโครงสร้างและนโยบาย S๑: Structure	๑. มีโครงสร้างการบริหารและการจัดการศึกษาที่ชัดเจน ๒. นโยบายของหน่วยงานทางการศึกษามีความ ชัดเจน เอื้อต่อการบริหารจัดการศึกษา มีการสื่อสารทั้งภายในภายนอกองค์กร หลากหลายช่องทางในการขับเคลื่อนนโยบายสู่การปฏิบัติ ๓. สถานศึกษาสามารถให้บริการทางการศึกษาได้อย่าง ทั่วถึงครอบคลุมทุกพื้นที่ ส่งผลให้ผู้เรียนทางเลือกและโอกาสในการเข้ารับการศึกษาและแหล่งเรียนรู้ ๔. มีช่องทางการสื่อสาร Application line และ Facebook	นโยบายเปลี่ยนแปลงบ่อย ขาดความต่อเนื่อง ส่งผลให้การบริหารจัดการศึกษาไม่มีประสิทธิภาพ

(๒S ๔M)	จุดแข็ง (Strengths)	จุดอ่อน (Weaknesses)
<p>ด้านผลผลิตและบริการ</p> <p>S๒:Service</p>	<p>๑. สถานศึกษาในสังกัด ประสบความสำเร็จในการบริหารจัดการศึกษา สามารถพัฒนาเป็นแบบอย่างได้</p> <p>๒. สถานศึกษามีหลักสูตรสถานศึกษาที่สอดคล้องกับหลักสูตรแกนกลางฯ และความต้องการของผู้เรียน ทำให้นักเรียนได้เรียนรู้อย่างมีความสุข</p> <p>๓. สถานศึกษาสามารถให้บริการแก่ชุมชนและหน่วยงาน เช่น ห้องประชุม สนามกีฬา แหล่ง เรียนรู้ ส่งผลให้เกิดความสัมพันธ์ที่ดีระหว่าง ชุมชนกับสถานศึกษา</p> <p>๔. ผู้เรียนมีพัฒนาการด้านการอ่าน การเขียนเพิ่มขึ้น</p> <p>๕. มีผลการประเมินคุณภาพการศึกษา NT สูงกว่าระดับประเทศบางด้าน</p> <p>๖. ผู้เรียนมีคุณธรรมจริยธรรมผ่านเกณฑ์สามารถนำไปสู่การปฏิบัติได้อย่างเป็นรูปธรรม</p> <p>๗. ผู้เรียนมีทักษะในการคิดวิเคราะห์ เรียนรู้อย่างเป็นระบบ สามารถบูรณาการความรู้จากวิชาการ มาใช้ในกระบวนการแก้ปัญหาได้</p> <p>๘. สถานศึกษามีมาตรการป้องกันปัญหายาเสพติด มีระบบดูแลช่วยเหลือ เยี่ยมบ้านนักเรียนที่เข้มแข็ง ครูเอาใจใส่ผู้เรียน</p> <p>๙. นิเทศ ติดตาม ส่งเสริม สนับสนุนช่วยเหลือพัฒนาคุณภาพผู้เรียนและสถานศึกษา จากการวิเคราะห์ผลการประเมินคุณภาพภายในของสถานศึกษา</p>	<p>๑. ผลสัมฤทธิ์ทางการเรียนของผู้เรียนอยู่ใน ระดับที่ต่ำกว่าเกณฑ์ที่กำหนด ส่งผลให้ มีปัญหาในการศึกษาต่อในระดับที่สูงขึ้น</p> <p>๒. สถานศึกษาขาดแคลนบุคลากรฝ่ายสนับสนุนให้ครอบคลุมภารกิจเชิงนโยบาย ครูไม่ครบชั้น มีภารกิจงานด้านอื่น ๆ นอกเหนือจากภารกิจด้านการจัดการเรียนการสอนมากเกินไป</p>

(๒S ๔M)	จุดแข็ง (Strengths)	จุดอ่อน (Weaknesses)
บุคลากร M๑:Man	<p>๑. ครูและบุคลากรทางการศึกษา ได้รับการ พัฒนาอย่างต่อเนื่องและ มีความภาคภูมิใจ ในวิชาชีพเป็นที่ยอมรับ จากสังคม ส่งผลให้มีขวัญและกำลังใจใน การปฏิบัติงาน</p> <p>๒. ครู ผู้บริหาร และบุคลากรทางการ ศึกษา มีความก้าวหน้าทางวิชาชีพและมี วิทยฐานะเพิ่มขึ้น</p> <p>๓. มีผู้ทรงคุณวุฒิใน กตปณ.และ เครือข่ายพัฒนาคุณภาพการจัดการศึกษา ที่เข้มแข็ง สามารถเป็นที่ปรึกษา ทางด้าน วิชาการ ด้านงบประมาณ ด้าน บริหารงานบุคคล และด้านบริหารงาน ทั่วไป ได้อย่างมีประสิทธิภาพและเปิด โอกาสให้ทุกฝ่ายมีส่วนร่วมในการจัด การศึกษาผู้บริหารและครูมีความมุ่งมั่น ในการพัฒนาคุณภาพการศึกษา</p>	<p>๑. สถานศึกษาขาดแคลนครูและมี ครูสอน ไม่ตรงวิชาเอก ส่งผลให้ ผลสัมฤทธิ์ทางการเรียนต่ำ</p> <p>๒. ครูและบุคลากรทางการศึกษา มีภาระรับผิดชอบงานสอนหลาย วิชา อีกทั้ง ต้องปฏิบัติหน้าที่อื่น นอกเหนือจากงานสอน ส่งผลให้ การจัดการเรียนการสอนไม่ต่อเนื่อง</p>
ด้านประสิทธิภาพ ทางงบประมาณ M๒:Money	<p>๑. หน่วยงานทางการศึกษาได้รับการ สนับสนุน งบประมาณจากองค์กร ปกครองส่วนท้องถิ่น และเอกชน ส่งผลให้ หน่วยงานทางการศึกษา มีงบประมาณในการบริหารจัดการใน ระดับหนึ่ง</p> <p>๒. หน่วยงานทางการศึกษามี แผนปฏิบัติการ แผน บริหารงบประมาณ ที่ชัดเจน ส่งผลให้มีการใช้ งบประมาณ โปร่งใส สามารถตรวจสอบได้</p> <p>๓. หน่วยงานทางการศึกษามีการ เร่งรัดติดตาม การใช้จ่ายงบประมาณ ให้ เป็นไปตามแผนและ ทันในปีงบประมาณ ส่งผลให้ หน่วยงานทางการศึกษามี ประสิทธิภาพในการเบิกจ่ายงบประมาณ</p>	<p>๑. การบริหารและการใช้ งบประมาณ ไม่เพียงพอ ต่อเนื่อง และสอดคล้องกับวัตถุประสงค์ โดยเฉพาะโรงเรียนขนาดเล็ก</p> <p>๒. กระบวนการใช้จ่าย งบประมาณยังไม่มีประสิทธิภาพ สูงสุด</p> <p>๓. กระบวนการนำคณะกรรมการ สถานศึกษา มามีส่วนร่วมในการ บริหารจัดการงบประมาณยังไม่ เข้มแข็ง</p> <p>๔.ระเบียบการบริหารจัดการ งบประมาณเปลี่ยนแปลงบ่อยทำให้ สถานศึกษาขาดความรู้ความเข้าใจ ที่ถูกต้องชัดเจน</p>

(๒S ๔M)	จุดแข็ง (Strengths)	จุดอ่อน (Weaknesses)
<p>ด้านอาคารสถานที่ วัสดุ อุปกรณ์ M๓ :Material</p>	<p>๑. สำนักงานเขตพื้นที่การศึกษาปรับ ภูมิทัศน์สภาพแวดล้อมร่มรื่น และอาคาร สถานที่เพียงพอสวยงามเหมาะสมเอื้อต่อ การปฏิบัติงาน</p> <p>๒. สำนักงานเขตพื้นที่การศึกษามี สถานศึกษานำร่องและสถานศึกษาใน โครงการพิเศษที่มีสื่อ เทคโนโลยี วัสดุ อุปกรณ์ ห้องปฏิบัติการที่ทันสมัย เอื้อต่อ การปฏิบัติงานและจัดการเรียนรู้เสริม ศักยภาพผู้เรียน</p> <p>๓. มีการบริหารจัดการด้าน ICT การ จัดทำข้อมูลสารสนเทศ ให้บริการข่าวสาร ซ่อมบำรุง และคำแนะนำด้าน IT</p>	<p>๑.สถานศึกษามีอาคารเรียน อาคารประกอบที่มีอายุการใช้งานมา นานเสื่อมโทรม ไม่เพียงพอ</p> <p>๒. สถานศึกษามิงบประมาณ ในการซ่อมแซมไม่เพียงพอ/ เหมาะสม</p> <p>๓.สถานศึกษาขาด สื่อเทคโนโลยี วัสดุอุปกรณ์ที่ทันสมัย</p>
<p>ด้านบริหารจัดการ M๔: Management</p>	<p>๑. เขตพื้นที่การศึกษามีนโยบาย และ ทิศทางการพัฒนาที่ชัดเจน สอดคล้องกับ นโยบายระดับชาติ สามารถเผยแพร่ต่อ สาธารณชน</p> <p>๒. เขตพื้นที่การศึกษามีระบบควบคุม กำกับ นิเทศ ติดตาม ประเมินผล และดูแล ช่วยเหลือให้คำแนะนำอย่างเป็นระบบ ทุกด้าน</p> <p>๓. มีการบริหารจัดการศึกษาด้วยกลุ่ม เครือข่ายพัฒนาคุณภาพการศึกษาแบบ ศูนย์เครือข่ายสถานศึกษา</p> <p>๔. หน่วยงานทางการศึกษามีการบริหาร จัดการ โดยมีองค์คณะบุคคล ภาคเอกชน ภาคประชาสังคม เข้ามามีส่วนร่วมในการ แก้ไขปัญหาและบริหาร จัดการศึกษามากขึ้น</p> <p>๕. เขตพื้นที่การศึกษาและสถานศึกษา น้อมนำหลักปรัชญาของเศรษฐกิจพอเพียง มาบริหารจัดการศึกษา</p>	<p>๑. การบริหารการรายงาน และ ติดตามงานในระบบอิเล็กทรอนิกส์ แต่การสนับสนุนวัสดุอุปกรณ์ ยังไม่ทันสมัยและเพียงพอกับการ ดำเนินงาน</p> <p>๒. การแพร่ระบาดของโรคติดเชื้อ ไวรัสโคโรนา ๒๐๑๙ (Covid-๑๙) ส่งผลกระทบต่อวงกว้างในหลายมิติทั่ว โลก รวมทั้งผลกระทบต่อการศึกษาใน หลายแง่มุม ตั้งแต่การปิดเรียน ปรับมา ใช้การสอนผ่านกลไกต่างๆ ถึงแม้จะ เปลี่ยนมาทำการเรียนการสอนแบบ ออนไลน์ แต่ก็ไม่มีประสิทธิภาพเท่ากับการ เรียนในห้องเรียน เด็กมีปัญหาทั้ง การเรียนที่ต้องหยุดชะงัก ไปจนถึง ความไม่พร้อมของผู้ปกครอง การขาด แคลนอุปกรณ์คอมพิวเตอร์ การเข้าถึง อินเทอร์เน็ต การใช้เวลาหน้าจอมาก เกินไป ขาดปฏิสัมพันธ์กับเพื่อน ทำให้ เกิดความเครียดทั้งเด็กและครู</p>

ตารางที่ ๑๒ ผลการวิเคราะห์สภาพแวดล้อมภายนอก (STEP)

ด้าน	โอกาส (Opportunities)	อุปสรรค (Threats)
<p>ด้านสังคมวัฒนธรรม (Social culture Factors = S)</p>	<p>๑. จังหวัดตราดมีปราชญ์ชาวบ้านและแหล่งเรียนรู้ในท้องถิ่นที่หลากหลาย ช่วยส่งเสริมการจัดการศึกษา</p> <p>๒. ท้องถิ่น ชุมชนมีขนบธรรมเนียมประเพณี และวัฒนธรรมไทย ดำรงชีวิตอยู่ในสังคมอย่าง สงบสุขโดยนำหลักปรัชญาของเศรษฐกิจพอเพียงไปใช้ในชีวิตประจำวันเป็นแบบอย่างในการส่งเสริมสนับสนุนการจัดการศึกษา</p>	<p>๑. การรับแบบอย่างทางวัฒนธรรมด้านวัตถุทำให้เกิดพฤติกรรมที่ไม่เหมาะสมของเด็กและเยาวชน</p> <p>๒. ปัญหาครอบครัวหย่าร้างแตกแยก การย้ายถิ่นฐานทำกิน ส่งผลกระทบต่อการจัดการศึกษา</p> <p>๓. การแพร่ระบาดของโรคติดเชื้อไวรัสโคโรนา ๒๐๑๙ (Covid-19) โรงเรียนปิดเพื่อลดการแพร่กระจายของเชื้อไวรัส เด็กและเยาวชนไปโรงเรียนไม่ได้ ต้องเรียนที่บ้าน เรียนทางอินเทอร์เน็ต ขาดภูมิคุ้มกันในการกั้นกรองการใช้สื่อเทคโนโลยี ใช้เวลาอยู่กับหน้าจอจนเกินไปทำให้เกิดโรคศัพท์ ขาดการมีปฏิสัมพันธ์ทางสังคมกับผู้อื่น จะยึดตัวเองเป็นศูนย์กลาง อยู่ในโลกของตัวเองไม่สนใจผู้อื่น ขาดการฝึกทักษะการตระหนักรู้ในตนเอง (Self-awareness) การจัดการกับตนเอง (Self-management) การตระหนักรู้ทางสังคม (Social awareness) การรับผิดชอบต่อการตัดสินใจ (Responsible decision making) และสัมพันธ์ภาพกับผู้อื่น (Relationship skills) ส่งผลให้เด็กมีพฤติกรรมทางสังคมที่ไม่เหมาะสม อาจเพิ่มความรุนแรง ส่งผลให้เกิดปัญหาสุขภาพจิตในภายหลัง</p>

ด้าน	โอกาส (Opportunities)	อุปสรรค (Threats)
ด้านเทคโนโลยี (Technological Factors: T)	<p>๑. มีสื่อเทคโนโลยีทันสมัย พร้อมพอเพียง เป็นเครื่องมือในการบริหารจัดการ การศึกษา เช่น ส่งข่าวสารข้อมูลโดยระบบ Application LINE</p> <p>๒. มีเครือข่ายเป็นแหล่งเรียนรู้ และสืบค้นข้อมูล</p> <p>๓. มีการศึกษาทางไกลผ่านดาวเทียม (DLIT, DLTV)</p> <p>๔. ครูมีความรู้ความสามารถด้านเทคโนโลยีเพิ่มขึ้น ใช้เป็นสื่อสนับสนุนการจัดการเรียนการสอนได้ดี</p>	<p>๑. การปรับปรุงของโปรแกรมต่าง ๆ แบบก้าวกระโดด และการเปลี่ยนแปลงด้านเทคโนโลยีอย่างรวดเร็วทำให้ขาดบุคลากรที่มีความรู้ความสามารถ งบประมาณในการพัฒนาไม่เพียงพอ</p> <p>๒. เด็กและเยาวชนขาดภูมิคุ้มกันในการ กลั่นกรองการใช้สื่อ เทคโนโลยี และ คอมพิวเตอร์ ทำให้เกิดปัญหา ด้านพฤติกรรมที่ไม่เหมาะสม เช่น การติดเกมคอมพิวเตอร์ขาดทักษะชีวิตด้าน ค่านิยมและความสัมพันธ์กับครอบครัว และสังคม</p>
ด้านเศรษฐกิจ (Economic Factors: E)	<p>๑. ความต้องการของตลาดแรงงานมีส่วนกำหนดทิศทางการจัดการศึกษา และประเด็นสำคัญ การน้อมนำแนวพระราชดำริ “ปรัชญาของเศรษฐกิจพอเพียง” มาเป็น แนวทางในการจัดการศึกษา ส่งผลให้การดำเนินชีวิตอยู่ในสังคมอย่างมีความสุข</p> <p>๒. การขยายตัวทางเศรษฐกิจ การค้า การเกษตร การท่องเที่ยว ทำให้เกิดความ ต้องการกำลังแรงงานที่มีความรู้ ความสามารถ และมีความเชี่ยวชาญ เฉพาะด้านมากยิ่งขึ้น</p>	<p>๑. จากการแพร่ระบาดของโรคติดเชื้อไวรัสโคโรนา ๒๐๑๙ (Covid-๑๙) รัฐบาลสั่งปิดสถานที่ เพื่อป้องกันและควบคุมการแพร่ระบาดของโควิด ๑๙ สถานประกอบการต้องปิดกิจการเป็นการชั่วคราว และสถานประกอบการ บางแห่งปิดกิจการ ผู้ปกครองตกงาน กระทบต่อรายได้พื้นฐานการเป็นอยู่ เด็กหลายคนต้องออกจากโรงเรียน ทำให้ความเหลื่อมล้ำทางการศึกษา เพิ่มขึ้น</p> <p>๒. การกระจายรายได้ไม่ทั่วถึงกับประชาชนบางกลุ่ม เกิดความแตกต่างของรายได้</p> <p>๓. ค่าครองชีพสูง เกิดการจ้างแรงงาน จากประเทศเพื่อนบ้าน ทำให้มีอัตรา การว่างงานเพิ่มขึ้น</p> <p>๔. การกำหนดหลักสูตรทางการศึกษา ของสถาบันการศึกษาในจังหวัดตราด ยังไม่ สอดคล้องกับความต้องการของ ตลาดแรงงานในจังหวัด ส่งผลให้ ผู้เรียน จบออกมาแล้วไม่มีตลาดแรงงาน</p>

ด้าน	โอกาส (Opportunities)	อุปสรรค (Threats)
<p>ด้านการเมืองและกฎหมาย (Political & Legal Factors: P)</p>	<p>๑. นโยบายของรัฐบาลด้านการศึกษามีความชัดเจน เข้มแข็งสามารถนำไปปฏิบัติได้</p> <p>๒. โครงการสนับสนุนค่าใช้จ่ายในการจัดการศึกษาตั้งแต่ระดับอนุบาลจนจบการศึกษาขั้นพื้นฐาน ชัดเจนและทั่วถึง</p> <p>๓. มีทิศทางในการพัฒนาองค์กรอย่างชัดเจน ต่อเนื่องเชื่อมโยงสู่การปฏิบัติ</p> <p>๔. องค์กรปกครองส่วนท้องถิ่นภาคเอกชน ให้ ความสำคัญกับการจัดการศึกษา สนับสนุนงบประมาณให้กับสถานศึกษาในรูปแบบต่าง ๆ เป็นจำนวนมาก ส่งผลให้สถานศึกษาจัดการศึกษาได้อย่างมีประสิทธิภาพ</p>	<p>การเพิ่มหน่วยงาน (ศึกษาธิการจังหวัด) การลดอัตรากำลังภาครัฐทำให้เกิดความขาดแคลนบุคลากรส่งผลต่อการจัดการศึกษาและคุณภาพการศึกษา</p> <p>ขั้นตอนการทำงานซ้ำซ้อนเกิดความล่าช้าขาดประสิทธิภาพ</p>

ประเด็นยุทธศาสตร์การพัฒนาคุณภาพการศึกษา

สำนักงานเขตพื้นที่การศึกษาประถมศึกษาตราด เน้นบริหารจัดการศึกษาเพื่อประโยชน์สุขของผู้รับบริการ (Customer) และผู้มีส่วนได้ส่วนเสียในการจัดการศึกษา (Stakeholder) มุ่งเน้นผลสัมฤทธิ์ต่อ ภารกิจของสำนักงานเขตพื้นที่การศึกษา โดยใช้แผนพัฒนาการศึกษาขั้นพื้นฐาน เป็นเครื่องมือขับเคลื่อนทิศทางการบริหารจัดการศึกษา กำหนดโครงสร้างการบริหารงานภายในสำนักงานเขตพื้นที่การศึกษาเพื่อกำกับดูแลตนเองอย่างเป็นระบบใหญ่ (Meta-system) ระบบเชิงซ้อน (Complex system) แต่ละระบบมีระบบย่อย (Sub-System) ประกอบด้วย

๑. คณะผู้บริหารสำนักงานเขตพื้นที่การศึกษา (Steering Committee) ประกอบด้วยผู้อำนวยการสำนักงานเขตพื้นที่การศึกษา รองผู้อำนวยการสำนักงานเขตพื้นที่การศึกษา ผู้อำนวยการกลุ่ม ๙ กลุ่ม ๑ หน่วย

๒. คณะขับเคลื่อนภารกิจ (Working Team) ประกอบด้วย รองผู้อำนวยการสำนักงานเขตพื้นที่การศึกษา ที่รับผิดชอบกลุ่ม ผู้อำนวยการกลุ่ม ศึกษานิเทศก์ หัวหน้ากลุ่มงาน และบุคลากรทางการศึกษาในแต่ละกลุ่ม

๓. ศูนย์เครือข่ายพัฒนาคุณภาพการจัดการศึกษาแบบบูรณาการ (CEO) เป็นรูปแบบการบริหารจัดการ สถานศึกษาในสังกัด จำนวน ๑๑ ศูนย์เครือข่ายสถานศึกษา ขับเคลื่อนการบริหารจัดการโดยประธานศูนย์เครือข่าย สถานศึกษา และผู้อำนวยการกลุ่มทุกกลุ่ม

สำนักงานเขตพื้นที่การศึกษาประถมศึกษาตราด บริหารจัดการในรูปแบบองค์คณะบุคคล บริหารและจัดการศึกษาตามเกณฑ์คุณภาพการบริหารจัดการภาครัฐ ยึดมาตรฐานสำนักงานเขตพื้นที่การศึกษา โดยยึดหลักธรรมาภิบาล มุ่งเน้นการมีส่วนร่วมเพื่อสร้างความเข้มแข็งให้สำนักงานเขตพื้นที่การศึกษาและสถานศึกษาในสังกัด จึงได้กำหนดทิศทางในการพัฒนาองค์กรอย่างเป็นรูปธรรมและสามารถนำไปสู่การปฏิบัติได้อย่างชัดเจนภายใต้วิสัยทัศน์ พันธกิจ และเป้าประสงค์ ดังนี้

วิสัยทัศน์(Vision)

“สำนักงานเขตพื้นที่การศึกษา จัดการศึกษาทุกระดับได้มาตรฐาน มีคุณภาพอย่างทั่วถึง และส่งเสริมความเป็นเลิศเต็มตามศักยภาพ บริหารงานด้วยหลักธรรมาภิบาล สืบสานหลักปรัชญาของเศรษฐกิจพอเพียง เสริมสร้างโอกาสความเท่าเทียมเสมอภาค และพัฒนากระบวนการเรียนรู้ในศตวรรษที่ ๒๑ เน้นการมีงานทำ นำเทคโนโลยี ต่อยอดนวัตกรรมสู่การเปลี่ยนแปลงในโลกสากล บนพื้นฐานวัฒนธรรมท้องถิ่นและความเป็นไทยได้อย่างสมดุล”

ค่านิยมวิสัยทัศน์

คุณภาพ หมายถึง ผู้เรียน ครู และบุคลากรทางการศึกษาเป็น “ผู้มีคุณภาพ”
สถานศึกษา และสำนักงานเขตพื้นที่การศึกษาเป็น “องค์กรคุณภาพ”

เป็นเลิศ หมายถึง ผู้เรียน ครู และบุคลากรทางการศึกษา สถานศึกษา และสำนักงาน
เขตพื้นที่การศึกษามีคุณธรรมและคุณภาพเป็นเลิศในระดับชาติ

ปรัชญาของเศรษฐกิจพอเพียง

หมายถึง การใช้ความรู้และคุณธรรม เป็นพื้นฐานในการดำรงชีวิต มีสติ ปัญญา
และความเพียร ความพอเพียงในการดำรงอยู่และปฏิบัติตน
บนพื้นฐานของทางสายกลาง

พันธกิจ (Mission)

๑. พัฒนาผู้เรียนระดับปฐมวัยให้เป็นมนุษย์ที่สมบูรณ์ทั้งร่างกาย อารมณ์ จิตใจ สังคม มีวินัย และสติปัญญา เป็นคนเก่ง คนดีและมีคุณภาพ มีทักษะพร้อมในศตวรรษที่ ๒๑ เพิ่มสมรรถนะและขีดความสามารถในการแข่งขันในเวทีโลกได้เต็มตามศักยภาพ ตลอดจนปลูกฝังคุณธรรม ความพอเพียง และความเป็นไทยอย่างสมดุล

๒. ส่งเสริม สนับสนุนการสร้างโอกาสทางการศึกษาอย่างเสมอภาคเท่าเทียมและทั่วถึง เพื่อให้ผู้เรียนระดับการศึกษาขั้นพื้นฐานมีมาตรฐานและคุณภาพ ตรงตามหลักสูตรการศึกษาขั้นพื้นฐาน เน้นการมีงานทำ ทักษะชีวิต และสามารถสร้างสรรค์นวัตกรรมให้ทัน ต่อการเปลี่ยนแปลงและต่อยอดได้

๓. พัฒนาผู้บริหารสถานศึกษา ครูและบุคลากรทางการศึกษาทั้งระบบ ให้จัดการเรียนรู้อย่างมีประสิทธิภาพ ทันท่วงทีต่อการเปลี่ยนแปลงในโลกยุคใหม่ และค้นคว้าหาความรู้ สร้างนวัตกรรมที่ส่งเสริมกระบวนการเรียนรู้อย่างมีคุณภาพ เพื่อการศึกษาที่มีงานทำมีทักษะชีวิต และส่งเสริมผู้เรียนให้สร้างสรรค์นวัตกรรม พัฒนาต่อยอดได้

๔. ส่งเสริม สนับสนุน ให้สถานศึกษามีการบริหารจัดการศึกษาอย่างมีประสิทธิภาพ มีคุณภาพ อย่างเป็นระบบ มีหลักประกันคุณภาพและน่าเชื่อถือ ในสังคมอย่างทั่วถึง และมีผลสัมฤทธิ์ทางการเรียนรู้ที่เพิ่มขึ้น

เป้าประสงค์ (Goals)

๑. ผู้เรียนในระดับปฐมวัยมีพัฒนาการทุกด้านทั้งร่างกาย อารมณ์ จิตใจ สังคม มีวินัย และสติปัญญา พร้อมเข้ารับการศึกษาในระดับการศึกษาขั้นพื้นฐานตรงตามหลักสูตรปฐมวัย พ.ศ. ๒๕๖๐ มีระเบียบวินัย เข้าใจ สังคม และใฝ่รู้ใฝ่เรียน มีทักษะชีวิต เพื่อป้องกันตนเอง ให้ปลอดภัย

๒. ผู้เรียนในระดับการศึกษาขั้นพื้นฐาน มีมาตรฐานตรงตามหลักสูตรแกนกลางการศึกษาขั้นพื้นฐาน พ.ศ. ๒๕๕๑ และได้รับการพัฒนาสมรรถนะและทักษะในศตวรรษที่ ๒๑ เข้าสู่การแข่งขันมีงานทำและสร้างสรรค์นวัตกรรมได้

๓. ผู้บริหารสถานศึกษา ครูและบุคลากรทางการศึกษาได้รับการส่งเสริม พัฒนา ให้จัดการศึกษาและกระบวนการเรียนรู้ ที่เท่าทันยุคการเปลี่ยนแปลงอย่างเป็นระบบมีประสิทธิภาพได้มาตรฐาน และมีคุณภาพอย่างทั่วถึง ผลลัพธ์ผู้เรียนได้คุณภาพและสมดุล

๔. การจัดการศึกษาเป็นระบบคุณภาพครบวงจร ได้รับความเชื่อถือจากสังคม เพื่อลดความเหลื่อมล้ำ และเท่าเทียม

จุดเน้นองค์กร

กายภาพเด่น เน้นมาตรฐาน ผสานนโยบาย จุดขายอาชีพ Active Technology มีนวัตกรรมนำวิถีพอเพียง หยุคเสี่ยงโควิด ดำเนินชีวิตแบบ New Normal

ค่านิยมองค์กร

ยิ้ม รับ ทัก ไหว้

กลยุทธ์

กลยุทธ์ที่ ๑ ส่งเสริมการจัดการศึกษาให้ผู้เรียนมีความปลอดภัยจากภัยทุกรูปแบบ

เป้าประสงค์เชิงกลยุทธ์

ผู้เรียน ครู และบุคลากรทางการศึกษา และสถานศึกษา ได้รับการดูแลความปลอดภัยจากภัยพิบัติและภัยคุกคามทุกรูปแบบ สามารถปรับตัวต่อโรคอุบัติใหม่ โรคอุบัติซ้ำและรองรับวิถีชีวิตใหม่ รวมถึงการจัดสภาพแวดล้อมที่เอื้อต่อการมีสุขภาวะที่ดี

ตัวชี้วัด

ที่	ตัวชี้วัด	หน่วยนับ	ค่าเป้าหมายปี ๒๕๖๕
๑	ร้อยละของผู้เรียนที่เข้าร่วมกิจกรรมที่ส่งเสริมสนับสนุน ในการสร้างภูมิคุ้มกันพร้อมรับมือการเปลี่ยนแปลงและภัยคุกคามแบบใหม่ทุกรูปแบบ	ร้อยละ	๘๕
๒	ร้อยละของครู บุคลากรทางการศึกษา ดำเนินการตามแนวทาง ในการจัดการภัยพิบัติ และภัยคุกคามทุกรูปแบบ ให้สามารถ ปรับตัวต่อโรคอุบัติใหม่และโรคอุบัติซ้ำ รองรับวิถีชีวิตใหม่(New Normal)	ร้อยละ	๘๐
๓	ร้อยละของบุคลากรทางการศึกษา มีความรู้ ความเข้าใจเรื่องการจัดระบบความปลอดภัยต่าง ๆ สามารถนำความรู้ ไปถ่ายทอดสู่โรงเรียนได้	ร้อยละ	๘๐
๔	ร้อยละของสถานศึกษาที่มีแผน/มาตรการในการจัดการภัย พิบัติ ภัยคุกคามทุกรูปแบบ โรคอุบัติใหม่และโรคอุบัติซ้ำรองรับวิถีชีวิตใหม่ (New Normal)	ร้อยละ	๘๐

กลยุทธ์ที่ ๒ สร้างโอกาสและความเสมอภาคทางการศึกษาให้กับประชากรวัยเรียนทุกคน

เป้าประสงค์เชิงกลยุทธ์

๑. เด็กปฐมวัยได้เข้าเรียนทุกคน มีพัฒนาการสมวัย
๒. ประชากรวัยเรียนระดับการศึกษาขั้นพื้นฐาน ได้รับโอกาสทางการศึกษาอย่างเสมอภาคจนจบการศึกษาขั้นพื้นฐาน
๓. ผู้เรียนที่มีความสามารถพิเศษได้รับการส่งเสริมและพัฒนาสู่ความเป็นเลิศ
๔. เด็กกลุ่มเสี่ยงที่จะออกจากระบบการศึกษา เด็กตกหล่น และเด็กออกกลางคัน ได้รับการช่วยเหลือให้ได้รับการศึกษาขั้นพื้นฐาน
๕. เด็กพิการและผู้ด้อยโอกาส ได้รับโอกาสทางการศึกษาที่มีคุณภาพ

ตัวชี้วัด

ที่	ตัวชี้วัด	หน่วยนับ	ค่าเป้าหมาย ปี ๒๕๖๕
๑	อัตราการเข้าเรียนสู่ทุกระดับชั้นมัธยมศึกษาตอนต้น	ร้อยละ	๗๐
๒	ร้อยละของผู้เรียนที่เป็นผู้พิการ ผู้ด้อยโอกาสเข้าถึงบริการทางการศึกษา และพัฒนาสมรรถภาพหรือบริการทางการศึกษาที่เหมาะสม ตามความจำเป็น	ร้อยละ	๘๐
๓	ร้อยละของผู้เรียนที่ได้รับเงินอุดหนุนปัจจัยพื้นฐานสำหรับนักเรียนยากจน	ร้อยละ	๒๐
๔	ร้อยละของผู้เรียนได้รับการพัฒนาเต็มตามศักยภาพตาม ความถนัด และความสามารถ (วิทยาศาสตร์คณิตศาสตร์ ทักษะศิลป์ นาฏศิลป์ ดนตรี กีฬา)	ร้อยละ	๘๐

กลยุทธ์ที่ ๓ ยกระดับคุณภาพการศึกษาให้สอดคล้องกับการเปลี่ยนแปลงในศตวรรษที่ ๒๑

เป้าประสงค์เชิงกลยุทธ์

- ผู้เรียนทุกช่วงวัยในระดับการศึกษาขั้นพื้นฐาน มีความรักในสถาบันหลักของชาติ และยึดมั่นการปกครองระบอบประชาธิปไตยอันมีพระมหากษัตริย์ทรงเป็นประมุข เป็นพลเมืองที่รู้สิทธิและหน้าที่ อย่่างมีความรับผิดชอบ มีจิตสาธารณะ มีความรักและความภูมิใจในความเป็นไทย
- ผู้เรียนทุกช่วงวัยในระดับการศึกษาขั้นพื้นฐานได้รับการศึกษาที่มีคุณภาพตามมาตรฐาน สอดคล้องกับศักยภาพให้เป็นผู้มีสมรรถนะและทักษะที่จำเป็นในศตวรรษที่ ๒๑
- ผู้บริหาร ครู และบุคลากรทางการศึกษาเป็นบุคคลแห่งการเรียนรู้ ทนต่อการเปลี่ยนแปลง ของเทคโนโลยี มีสมรรถนะ ความรู้ ความเชี่ยวชาญ จรรยาบรรณและมาตรฐานวิชาชีพ มีความพร้อมทั้งทางด้านวิชาการ เชี่ยวชาญวิชาชีพ มีจรรยาบรรณ และจิตวิญญาณความเป็นครู
- สถานศึกษาจัดการศึกษาเพื่อการบรรลุเป้าหมายการพัฒนาอย่างยั่งยืน (Sustainable Development Goals : SDGs) โดยเฉพาะ SDG เป้าหมายที่ ๔ การศึกษาที่มี คุณภาพและสร้างเสริมคุณภาพชีวิตที่เป็นมิตรกับสิ่งแวดล้อม ตามหลักปรัชญาของเศรษฐกิจพอเพียง

ตัวชี้วัด

ที่	ตัวชี้วัด	หน่วยนับ	ค่าเป้าหมาย ปี ๒๕๖๕
๑	ร้อยละของนักเรียนปฐมวัยมีคุณภาพตามหลักสูตรการศึกษาปฐมวัย	ร้อยละ	๘๐
๒	ร้อยละของผู้เรียนมีคุณลักษณะอันพึงประสงค์ระดับดีขึ้นไป	ร้อยละ	๙๐
๓	ร้อยละความสำเร็จของการดำเนินโครงการพัฒนา การจัดการเรียนรู้เพื่อเสริมสร้างสมรรถนะผู้เรียนตอบสนองการเปลี่ยนแปลงศตวรรษที่ ๒๑	ร้อยละ	๘๐
๔	คะแนนเฉลี่ยผลการทดสอบทางการศึกษาระดับชาติขั้นพื้นฐาน (O-NET)	ร้อยละ	๔๐
๕	ร้อยละของครูสอนภาษาอังกฤษในระดับชั้นประถมศึกษา และมัธยมศึกษา ได้รับการพัฒนาและยกระดับความรู้ ภาษาอังกฤษโดยใช้ระดับการพัฒนาทางด้านภาษา (CEFR) ตามเกณฑ์ที่กำหนด	ร้อยละ	๙๐

ที่	ตัวชี้วัด	หน่วยนับ	ค่าเป้าหมาย ปี ๒๕๖๕
๖	ร้อยละของสถานศึกษาที่สอนในระดับมัธยมศึกษาตอนต้น ได้รับ การเตรียม ความพร้อม (ด้านการอ่าน คณิตศาสตร์และวิทยาศาสตร์) ในการประเมิน ระดับนานาชาติตามโครงการ PISA	ร้อยละ	๗๐
๗	ร้อยละของสถานศึกษาที่สามารถจัดการเรียนการสอนตามพหุปัญญา	ร้อยละ	๑๐
๘	ร้อยละของนักเรียนที่ได้รับการคัดกรองเพื่อพัฒนาพหุปัญญารายบุคคล	ร้อยละ	๑๐

กลยุทธ์ที่ ๔ เพิ่มประสิทธิภาพการบริหารจัดการศึกษา

เป้าประสงค์เชิงกลยุทธ์

๑. สำนักงานเขตพื้นที่การศึกษา สถานศึกษา มีการนำระบบข้อมูลสารสนเทศ และเทคโนโลยีดิจิทัลมา
ใช้ในการบริหารจัดการอย่างมีประสิทธิภาพ

๒. สถานศึกษาและพื้นที่นวัตกรรมได้รับการส่งเสริมสนับสนุนให้มีความคล่องตัวและเอื้อต่อการบริหาร
และการจัดการศึกษาอย่างมีประสิทธิภาพที่เหมาะสมกับบริบท

๓. สำนักงานเขตพื้นที่การศึกษา สถานศึกษา มีการบริหารงบประมาณ และการบริหารงานบุคคล ที่มี
ประสิทธิภาพ เหมาะสมกับบริบท

๔. สำนักงานเขตพื้นที่การศึกษา สถานศึกษา มีการพัฒนาระบบการบริหารจัดการและการมีส่วนร่วม
ที่มีประสิทธิภาพ เหมาะสมกับบริบท

ตัวชี้วัด

ที่	ตัวชี้วัด	หน่วยนับ	ค่าเป้าหมาย ปี ๒๕๖๕
๑	ร้อยละของสำนักงานเขตพื้นที่การศึกษาและสถานศึกษามีระบบบริหาร จัดการที่เป็นดิจิทัล	ร้อยละ	๘๐
๒	ร้อยละของสถานศึกษาในพื้นที่นวัตกรรมการศึกษา ในเขตพื้นที่ลักษณะ พิเศษ และเขตพัฒนาเศรษฐกิจพิเศษ ได้รับการพัฒนาประสิทธิภาพการจัด การศึกษาตามบริบทพื้นที่	ร้อยละ	๘๐
๓	ร้อยละของสำนักงานเขตพื้นที่การศึกษาและสถานศึกษา ที่ผ่านเกณฑ์การ ประเมิน ITA	ร้อยละ	๘๐

แผนพัฒนาการศึกษาขั้นพื้นฐาน ปีงบประมาณ พ.ศ.๒๕๖๑ - ๒๕๖๔
(ฉบับปรับปรุง ปีงบประมาณ พ.ศ. ๒๕๖๕)
สำนักงานเขตพื้นที่การศึกษาประถมศึกษาตราด

<p>วิสัยทัศน์ : “สำนักงานเขตพื้นที่การศึกษา จัดการศึกษาทุกระดับได้มาตรฐาน มีคุณภาพอย่างทั่วถึง และส่งเสริมความเป็นเลิศเต็มตามศักยภาพ บริหารงานด้วยหลักธรรมาภิบาล สืบสานหลักปรัชญาของเศรษฐกิจพอเพียง เสริมสร้างโอกาสความเท่าเทียมเสมอภาค และพัฒนา กระบวนการเรียนรู้ในศตวรรษที่ ๒๑ เน้นการมีงานทำ นำเทคโนโลยี ต่อยอดนวัตกรรมสู่การเปลี่ยนแปลงในโลกสากล บนพื้นฐานวัฒนธรรมท้องถิ่นและความเป็นไทยได้อย่างสมดุล”</p>	
พันธกิจ	<ol style="list-style-type: none"> ๑. พัฒนาผู้เรียนระดับปฐมวัยให้เป็นมนุษย์ที่สมบูรณ์ทั้งร่างกาย อารมณ์ จิตใจ สังคม มีวินัย และสติปัญญา เป็นคนเก่ง คนดีและมีคุณภาพ มีทักษะพร้อมในศตวรรษที่ ๒๑ เพิ่มสมรรถนะและขีดความสามารถ ในการแข่งขันในเวทีโลกได้เต็มตามศักยภาพ ตลอดจนปลูกฝังคุณธรรม ความพอเพียง และความเป็นไทยอย่างสมดุล ๒. ส่งเสริม สนับสนุนการสร้างโอกาสทางการศึกษาอย่างเสมอภาคเท่าเทียมและทั่วถึง เพื่อให้ผู้เรียนระดับการศึกษาขั้นพื้นฐานมีมาตรฐานและคุณภาพ ตรงตามหลักสูตรการศึกษาขั้นพื้นฐาน เน้นการมีงานทำ ทักษะชีวิต และสามารถสร้างสรรค์นวัตกรรมให้ทัน ต่อการเปลี่ยนแปลงและต่อยอดได้ ๓. พัฒนาผู้บริหารสถานศึกษา ครูและบุคลากรทางการศึกษาทั้งระบบ ให้จัดการเรียนรู้อย่างมีประสิทธิภาพ ทันท่วงทีต่อการเปลี่ยนแปลงในโลกยุคใหม่ และค้นคว้าหาความรู้ สร้างนวัตกรรมที่ส่งเสริมกระบวนการเรียนรู้ที่มีคุณภาพ เพื่อการศึกษาที่มีงานทำมีทักษะชีวิต และส่งเสริมผู้เรียนให้สร้างสรรค์นวัตกรรม พัฒนาต่อยอดได้ ๔. ส่งเสริม สนับสนุน ให้สถานศึกษามีการบริหารจัดการศึกษาอย่างมีประสิทธิภาพ มีคุณภาพอย่างเป็นระบบ มีหลักประกันคุณภาพและน่าเชื่อถือ ในสังคมอย่างทั่วถึง และมีผลสัมฤทธิ์ทางการเรียนรู้ที่เพิ่มสูงขึ้น
เป้าประสงค์	<ol style="list-style-type: none"> ๑. ผู้เรียนในระดับปฐมวัยมีพัฒนาการทุกด้านทั้งร่างกาย อารมณ์ จิตใจ สังคม มีวินัย และสติปัญญา พร้อมเข้ารับการศึกษาระดับการศึกษาขั้นพื้นฐานตรงตามหลักสูตรปฐมวัย พ.ศ. ๒๕๖๐ มีระเบียบวินัย เข้าใจสังคม และใฝ่เรียนรู้ ใฝ่เรียน มีทักษะชีวิต เพื่อป้องกันตนเอง ให้ปลอดภัย ๒. ผู้เรียนในระดับการศึกษาขั้นพื้นฐาน มีมาตรฐานตรงตามหลักสูตรแกนกลางการศึกษาขั้นพื้นฐาน พ.ศ. ๒๕๕๑ และได้รับการพัฒนาสมรรถนะและทักษะในศตวรรษที่ ๒๑ เข้าสู่การแข่งขันมีงานทำและสร้างสรรค์นวัตกรรมได้ ๓. ผู้บริหารสถานศึกษา ครูและบุคลากรทางการศึกษาได้รับการส่งเสริม พัฒนา ให้จัดการศึกษาและกระบวนการเรียนรู้ที่เท่าทันยุคการเปลี่ยนแปลงอย่างเป็นระบบมีประสิทธิภาพได้มาตรฐาน และมีคุณภาพอย่างทั่วถึง ผลิตรีผู้เรียนได้คุณภาพและสมดุล ๔. การจัดการศึกษาเป็นระบบคุณภาพครบวงจร ได้รับความเชื่อถือจากสังคม เพื่อลดความเหลื่อมล้ำและเท่าเทียม
จุดเน้นองค์กร	<p>กายภาพเด่น เน้นมาตรฐาน ผสานนโยบาย จุดขายอาชีพ Active Technology มีนวัตกรรมนำวิถีพอเพียง หยุคเสียงโควิท ดำเนินชีวิตแบบ New Normal</p>
ค่านิยมองค์กร	<p>ยิ้ม รับ ทัก ไหว้</p>

แผนพัฒนาการศึกษาขั้นพื้นฐาน ปีงบประมาณ พ.ศ.๒๕๖๑ - ๒๕๖๔
(ฉบับปรับปรุง ปีงบประมาณ พ.ศ. ๒๕๖๕)

สำนักงานเขตพื้นที่การศึกษาประถมศึกษาตราด (ต่อ)

กลยุทธ์	ส่งเสริมการจัดการศึกษาให้ผู้เรียนมีความปลอดภัยจากภัยทุกรูปแบบ	สร้างโอกาสและความเสมอภาคทางการศึกษาให้กับประชากรวัยเรียนทุกคน	ยกระดับคุณภาพการศึกษาให้สอดคล้องกับการเปลี่ยนแปลงในศตวรรษที่ ๒๑	เพิ่มประสิทธิภาพการบริหารจัดการศึกษา
เป้าประสงค์เชิงกลยุทธ์	ผู้เรียน ครู และบุคลากรทางการศึกษา และสถานศึกษา ได้รับการดูแลความปลอดภัยจากภัยพิบัติ และภัยคุกคามทุกรูปแบบ สามารถปรับตัวต่อโรคอุบัติใหม่ โรคอุบัติซ้ำ และรองรับวิถีชีวิตใหม่ รวมถึงการจัดสภาพแวดล้อมที่เอื้อต่อการมีสุขภาวะที่ดี	๑.เด็กปฐมวัยได้เข้าเรียนทุกคน มีพัฒนาการสมวัย ๒.ประชากรวัยเรียนระดับการศึกษาขั้นพื้นฐานได้รับโอกาสทางการศึกษาอย่างเสมอภาคจนจบ การศึกษาขั้นพื้นฐาน ๓.ผู้เรียนที่มีความสามารถพิเศษได้รับการส่งเสริมและพัฒนาสู่ความเป็นเลิศ ๔.เด็กกลุ่มเสี่ยงที่จะออกจากระบบการศึกษา เด็กตกหล่น และเด็กออกกลางคัน ได้รับการช่วยเหลือ ให้ได้รับการศึกษาขั้นพื้นฐาน ๕.เด็กพิการและผู้ด้อยโอกาส ได้รับโอกาสทางการศึกษาที่มีคุณภาพ	๑.ผู้เรียนทุกช่วงวัยในระดับการศึกษาขั้นพื้นฐาน มีความรักในสถาบันหลักของชาติ และยึดมั่น การปกครองระบอบประชาธิปไตยอันมีพระมหากษัตริย์ทรงเป็นประมุข เป็นพลเมืองที่รู้สิทธิและหน้าที่ อย่างมีความรับผิดชอบ มีจิตสาธารณะ มีความรักและความภูมิใจในความเป็นไทย ๒.ผู้เรียนทุกช่วงวัยในระดับการศึกษาขั้นพื้นฐานได้รับการศึกษาที่มีคุณภาพ ตามมาตรฐาน สอดคล้องกับศักยภาพให้เป็นผู้มีสมรรถนะและทักษะที่จำเป็นในศตวรรษที่ ๒๑ ๓. ผู้บริหาร ครู และบุคลากรทางการศึกษาเป็นบุคคลแห่งการเรียนรู้ ทนต่อการเปลี่ยนแปลง ของเทคโนโลยี มีสมรรถนะ ความรู้ ความเชี่ยวชาญ จรรยาบรรณและมาตรฐานวิชาชีพ มีความพร้อม ทั้งทางด้านวิชาการ เชี่ยวชาญวิชาชีพ มีจรรยาบรรณ และจิตวิญญาณความเป็นครู ๔. สถานศึกษาจัดการศึกษาเพื่อการพัฒนาอย่างยั่งยืน (Sustainable Development Goals : SDGs) โดยเฉพาะ SDG เป้าหมายที่ ๔ การศึกษาที่มี คุณภาพและสร้างเสริมคุณภาพชีวิตที่เป็นมิตรกับสิ่งแวดล้อม ตามหลักปรัชญาของเศรษฐกิจพอเพียง	๑. สำนักงานเขตพื้นที่การศึกษา สถานศึกษา มีการนำระบบข้อมูลสารสนเทศ และเทคโนโลยีดิจิทัลมาใช้ในการบริหารจัดการอย่างมีประสิทธิภาพ ๒. สถานศึกษาและพื้นที่นวัตกรรมได้รับการส่งเสริม สนับสนุนให้มีความคล่องตัวและเอื้อต่อการบริหาร และการจัดการศึกษาอย่างมีประสิทธิภาพที่เหมาะสมกับบริบท ๓. สำนักงานเขตพื้นที่การศึกษา สถานศึกษา มีการบริหารงบประมาณ และการบริหารงานบุคคลที่มีประสิทธิภาพ เหมาะสมกับบริบท ๔.สำนักงานเขตพื้นที่การศึกษา สถานศึกษา มีการพัฒนาระบบการบริหารจัดการและการมีส่วนร่วมที่มีประสิทธิภาพ เหมาะสมกับบริบท

แผนพัฒนาการศึกษาขั้นพื้นฐาน ปีงบประมาณ พ.ศ.๒๕๖๑ - ๒๕๖๔
(ฉบับปรับปรุง ปีงบประมาณ พ.ศ. ๒๕๖๕)

สำนักงานเขตพื้นที่การศึกษาประถมศึกษาตราด (ต่อ)

กลยุทธ์	ส่งเสริมการจัดการศึกษาให้ผู้เรียนมีความปลอดภัยจากภัยทุกรูปแบบ	สร้างโอกาสและความเสมอภาคทางการศึกษาให้กับประชากรวัยเรียนทุกคน	ยกระดับคุณภาพการศึกษาให้สอดคล้องกับการเปลี่ยนแปลงในศตวรรษที่ ๒๑	เพิ่มประสิทธิภาพการบริหารจัดการศึกษา
ตัวชี้วัด	<p>๑.ร้อยละของผู้เรียนที่เข้าร่วมกิจกรรมที่ส่งเสริมสนับสนุน ในการสร้างภูมิคุ้มกันพร้อมรับมือการเปลี่ยนแปลงและภัยคุกคามแบบใหม่ทุกรูปแบบ</p> <p>๒.ร้อยละของสถานศึกษาในเขตพัฒนาพิเศษเฉพาะกิจจังหวัดชายแดนภาคใต้ได้รับการพัฒนาการจัดการศึกษาตามบริบท</p> <p>๓.ร้อยละของครู บุคลากรทางการศึกษา ดำเนินการตามแนวทาง ในการจัดการภัยพิบัติ และภัยคุกคามทุกรูปแบบ ให้สามารถ ปรับตัวต่อโรคอุบัติใหม่และโรคอุบัติซ้ำ รองรับวิถีชีวิตใหม่(New Normal)</p> <p>๔.ร้อยละของสถานศึกษาที่มีแผน/มาตรการในการจัดการภัย พิบัติ ภัยคุกคามทุกรูปแบบ โรคอุบัติใหม่และโรคอุบัติซ้ำ รองรับวิถีชีวิตใหม่(New Normal)</p> <p>๕.ร้อยละของบุคลากรทางการศึกษา มีความรู้ความเข้าใจเรื่องการจัดระบบความปลอดภัยต่าง ๆ สามารถนำความรู้ไปถ่ายทอดสู่โรงเรียนได้</p>	<p>๑.อัตราการเข้าเรียน สุทธิระดับชั้นมัธยมศึกษาตอนต้น</p> <p>๒.ร้อยละของผู้เรียนที่เป็นผู้พิการ ผู้ด้อยโอกาส เข้าถึงบริการ ทาง การศึกษา และพัฒนาสมรรถภาพหรือบริการทางการศึกษาที่เหมาะสมตามความจำเป็น</p> <p>๓.ร้อยละของผู้เรียนที่ได้รับเงินอุดหนุน บัณฑิตยพื้นฐานสำหรับนักเรียนยากจน</p> <p>๔.ร้อยละของผู้เรียนที่ได้รับการพัฒนาเต็มตามศักยภาพตาม ความถนัดและความสามารถ (วิทยาศาสตร์ คณิตศาสตร์ ทัศนศิลป์ นาฏศิลป์ ดนตรี กีฬา)</p>	<p>๑.ร้อยละของนักเรียนปฐมวัยมีคุณภาพตามหลักสูตรการศึกษาปฐมวัย</p> <p>๒.ร้อยละของผู้เรียนมีคุณลักษณะอันพึงประสงค์ระดับดีขึ้นไป</p> <p>๓.ร้อยละความสำเร็จของการดำเนินโครงการพัฒนา การจัดการเรียนรู้เพื่อเสริมสร้างสมรรถนะ ผู้เรียนตอบสนองการเปลี่ยนแปลงศตวรรษที่ ๒๑</p> <p>๔.คะแนนเฉลี่ยผลการทดสอบทางการศึกษาระดับชาติขั้นพื้นฐาน (O-NET)</p> <p>๕.ร้อยละของครูสอนภาษาอังกฤษในระดับชั้นประถมศึกษา และมัธยมศึกษา ได้รับการพัฒนาและยกระดับความรู้ ภาษาอังกฤษโดยใช้ระดับการพัฒนาทางด้านภาษา (CEFR) ตามเกณฑ์ที่กำหนด</p> <p>๖.ร้อยละของสถานศึกษาที่สอนในระดับมัธยมศึกษาตอนต้น ได้รับการเตรียมความพร้อม (ด้านการอ่าน คณิตศาสตร์และวิทยาศาสตร์) ในการประเมินระดับนานาชาติตามโครงการ PISA</p> <p>๗.ร้อยละของสถานศึกษาที่สามารถจัดการเรียนการสอนตามพหุปัญญา</p> <p>๘.ร้อยละของนักเรียนที่ได้รับการคัดกรองเพื่อพัฒนาพหุปัญญารายบุคคล</p>	<p>๑.ร้อยละของสำนักงานเขตพื้นที่การศึกษาและสถานศึกษามีระบบบริหารจัดการที่เป็นดิจิทัล</p> <p>๒.ร้อยละของสถานศึกษาในพื้นที่นวัตกรรมการศึกษา ในเขตพื้นที่ลักษณะพิเศษ และเขตพัฒนาเศรษฐกิจพิเศษ ได้รับการพัฒนาประสิทธิภาพการจัดการศึกษาตามบริบทพื้นที่</p> <p>๓.ร้อยละของสำนักงานเขตพื้นที่การศึกษาและสถานศึกษา ที่ผ่านเกณฑ์การประเมิน ITA</p>

แผนภูมิที่ ๔ แสดงแผนพัฒนาการศึกษาขั้นพื้นฐาน (ฉบับปรับปรุง พ.ศ. ๒๕๖๕) สำนักงานเขตพื้นที่การศึกษาประถมศึกษาตราด

ตารางที่ ๑๓ แนวทางการพัฒนาการศึกษา ปีงบประมาณ พ.ศ. ๒๕๖๕

กลยุทธ์ที่ ๑ ส่งเสริมการจัดการศึกษาให้ผู้เรียนมีความปลอดภัยจากภัยทุกรูปแบบ

เป้าประสงค์เชิงกลยุทธ์ ผู้เรียน ครู และบุคลากรทางการศึกษา และสถานศึกษา ได้รับการดูแลความปลอดภัยจากภัยพิบัติ และภัยคุกคามทุกรูปแบบ สามารถปรับตัวต่อโรคอุบัติใหม่ โรคอุบัติซ้ำและรองรับวิถีชีวิตใหม่ รวมถึงการจัดสภาพแวดล้อมที่เอื้อต่อการมีสุขภาวะที่ดี

พ.ศ. ๒๕๖๕
 งบประมาณ
 การศึกษา
 การพัฒนา
 แนวทาง
 ส่วนที่ ๔

ตัวชี้วัด	เป้าหมาย (ร้อยละ)	โครงการ	งบประมาณ (บาท)	ผู้รับผิดชอบ
	ปีงบประมาณ ๒๕๖๕		ปีงบประมาณ ๒๕๖๕	
๑. ร้อยละของผู้เรียนที่ เข้าร่วมกิจกรรมที่ส่งเสริมสนับสนุน ในการสร้าง ภูมิคุ้มกันพร้อมรับมือการเปลี่ยนแปลงและภัยคุกคามแบบใหม่ทุก รูปแบบ	๘๕	ส่งเสริมและพัฒนานวัตกรรมโรงเรียน ต้นแบบนักเรียนไทยสุขภาพดีใน สถานการณ์ การแพร่ระบาดของโรคติดเชื้อไวรัสโคโรนา ๒๐๑๙ (COVID-๑๙)	๑๕,๐๐๐	สศ.
๒. ร้อยละของครู บุคลากรทางการศึกษา ดำเนินการตามแนวทาง ในการจัดการภัยพิบัติ และภัยคุกคามทุกรูปแบบ ให้สามารถ ปรับตัวต่อโรค อุบัติใหม่และโรคอุบัติซ้ำ รองรับวิถีชีวิตใหม่(New Normal)	๘๐	เฝ้าระวังและป้องกันการแพร่ระบาดของ โรคติดเชื้อไวรัสโคโรนา ๒๐๑๙ (COVID-๑๙)	๒๐,๐๐๐	อก.
๓. ร้อยละของบุคลากรทางการศึกษา มีความรู้ ความเข้าใจเรื่อง การ จัดระบบความปลอดภัยต่าง ๆ สามารถนำความรู้ ไปถ่ายทอดสู่ โรงเรียนได้	๘๐			
๔. ร้อยละของสถานศึกษาที่มีแผน/มาตรการในการจัดการภัยพิบัติ ภัยคุกคามทุกรูปแบบ โรคอุบัติใหม่และโรคอุบัติซ้ำรองรับวิถีชีวิตใหม่ (New Normal)	๘๐			

๑๐๐ กกลยุทธ์ที่ ๒ สร้างโอกาสและความเสมอภาคทางการศึกษาให้กับประชากรวัยเรียนทุกคน

๑ เป้าประสงค์เชิงกลยุทธ์

๑. เด็กปฐมวัยได้เข้าเรียนทุกคน มีพัฒนาการสมวัย
๒. ประชากรวัยเรียนระดับการศึกษาขั้นพื้นฐานได้รับโอกาสทางการศึกษาอย่างเสมอภาคจนจบ การศึกษาขั้นพื้นฐาน
๓. ผู้เรียนที่มีความสามารถพิเศษได้รับการส่งเสริมและพัฒนาสู่ความเป็นเลิศ
๔. เด็กกลุ่มเสี่ยงที่จะออกจากระบบการศึกษา เด็กตกหล่น และเด็กออกกลางคัน ได้รับการช่วยเหลือ ให้ได้รับการศึกษาขั้นพื้นฐาน
๕. เด็กพิการและผู้ด้อยโอกาส ได้รับโอกาสทางการศึกษาที่มีคุณภาพ

ตัวชี้วัด	เป้าหมาย (ร้อยละ)	โครงการ	งบประมาณ (บาท)	ผู้รับผิดชอบ
	ปีงบประมาณ ๒๕๖๕		ปีงบประมาณ ๒๕๖๕	
๑. อัตราการเข้าเรียนสุทธิตะดับชั้นมัธยมศึกษาตอนต้น	๗๐	การพัฒนาและส่งเสริมการดำเนินงานการรับนักเรียน	๑๒,๐๐๐	สศ.
๒. ร้อยละของผู้เรียนที่เป็นผู้พิการ ผู้ด้อยโอกาสเข้าถึงบริการทางการศึกษา และพัฒนาสมรรถภาพหรือบริการทางการศึกษาที่เหมาะสมตามความจำเป็น	๘๐	พัฒนาความรู้ครูด้านการให้คำปรึกษาและการสื่อสารให้กำลังใจอย่างมีคุณภาพแก่นักเรียน	๑๐๐,๐๐๐	สศ.
๓. ร้อยละของผู้เรียนที่ได้รับเงินอุดหนุนปัจจัยพื้นฐานสำหรับนักเรียนยากจน	๒๐	การสนับสนุนและติดตามการดำเนินงานของสถานศึกษาที่ขอรับเงินอุดหนุนนักเรียนยากจนพิเศษแบบมีเงื่อนไข	๑๙,๐๐๐	สศ.
๔. ร้อยละของผู้เรียนได้รับการพัฒนาเต็มตามศักยภาพตาม ความถนัดและความสามารถ (วิทยาศาสตร์คณิตศาสตร์ ทัศนศิลป์ นาฏศิลป์ ดนตรี กีฬา)	๘๐	นิเทศบูรณาการโดยใช้โรงเรียนเป็นฐานเพื่อการพัฒนาคุณภาพการศึกษา	๗๐,๐๐๐	นศ.

กลยุทธ์ที่ ๓ ยกระดับคุณภาพการจัดการศึกษาให้สอดคล้องกับการเปลี่ยนแปลงในศตวรรษที่ ๒๑

- เป้าประสงค์เชิงกลยุทธ์**
๑. ผู้เรียนทุกช่วงวัยในระดับการศึกษาขั้นพื้นฐาน มีความรักในสถาบันหลักของชาติ และยึดมั่น การปกครองระบอบประชาธิปไตยอันมีพระมหากษัตริย์ทรงเป็นประมุข เป็นพลเมืองที่รู้สิทธิและหน้าที่ อย่างมีความรับผิดชอบ มีจิตสาธารณะ มีความรักและความภูมิใจในความเป็นไทย
 ๒. ผู้เรียนทุกช่วงวัยในระดับการศึกษาขั้นพื้นฐานได้รับการศึกษาที่มีคุณภาพตามมาตรฐาน สอดคล้องกับศักยภาพให้เป็นผู้มีสมรรถนะ และทักษะที่จำเป็นในศตวรรษที่ ๒๑
 ๓. ผู้บริหาร ครู และบุคลากรทางการศึกษาเป็นบุคคลแห่งการเรียนรู้ ทันทต่อการเปลี่ยนแปลง ของเทคโนโลยี มีสมรรถนะ ความรู้ ความเชี่ยวชาญ จรรยาบรรณและมาตรฐานวิชาชีพ มีความพร้อม ทั้งทางด้านวิชาการ เชี่ยวชาญวิชาชีพ มีจรรยาบรรณ และจิตวิญญาณความเป็นครู
 ๔. สถานศึกษาจัดการศึกษาเพื่อการบรรลุเป้าหมายการพัฒนาอย่างยั่งยืน (Sustainable Development Goals : SDGs) โดยเฉพาะ SDG เป้าหมายที่ ๔ การศึกษาที่มี คุณภาพและสร้างเสริมคุณภาพชีวิตที่เป็นมิตรกับสิ่งแวดล้อม ตามหลักปรัชญาของเศรษฐกิจพอเพียง

ตัวชี้วัด	เป้าหมาย (ร้อยละ)	โครงการ	งบประมาณ (บาท)	ผู้รับผิดชอบ
	ปีงบประมาณ ๒๕๖๕		ปีงบประมาณ ๒๕๖๕	
๑. ร้อยละของนักเรียนปฐมวัยมีคุณภาพตามหลักสูตร การศึกษาปฐมวัย	๘๐	บ้านนักวิทยาศาสตร์น้อย สพป.ตราด (ปฐมวัย)	๓๐,๐๐๐	นศ.
๒. ร้อยละของผู้เรียนมีคุณลักษณะอันพึงประสงค์ระดับดีขึ้นไป	๙๐	ส่งเสริมและพัฒนาสถานักเรียน สำนักงานเขตพื้นที่ การศึกษาประถมศึกษาตราด	๔๐๐,๐๐๐	สศ.
		พัฒนายุทธศาสตร์สู่วิถีพลเมืองโลกในศตวรรษที่ ๒๑	๑๕,๐๐๐	นศ.
๓. ร้อยละความสำเร็จของการดำเนินโครงการพัฒนา การจัดการเรียนรู้เพื่อเสริมสร้างสมรรถนะผู้เรียนตอบสนองการ เปลี่ยนแปลงศตวรรษที่ ๒๑	๘๐	ส่งเสริมการทำวิจัยเชิงพื้นที่เพื่อการจัดทำนโยบายการ จัดการเรียนรู้วิถีใหม่	๑๕,๐๐๐	นศ.
		การอบรมเชิงปฏิบัติการเสริมสร้างศักยภาพครูและ นักเรียน “สานฝัน งานอาชีพ ตลาดนัดออนไลน์ สพป. ตราด” ประจำปี ๒๕๖๕	๒๐,๐๐๐	สศ.

กลยุทธ์ที่ ๔ เพิ่มประสิทธิภาพการบริหารจัดการศึกษา

- เป้าประสงค์เชิงกลยุทธ์**
๑. สำนักงานเขตพื้นที่การศึกษา สถานศึกษา มีการนำระบบข้อมูลสารสนเทศ และเทคโนโลยีดิจิทัลมาใช้ในการบริหารจัดการอย่างมีประสิทธิภาพ
 ๒. สถานศึกษาและพื้นที่นวัตกรรมได้รับการส่งเสริมสนับสนุนให้มีความคล่องตัวและเอื้อต่อการบริหาร และการจัดการศึกษาอย่างมีประสิทธิภาพที่เหมาะสมกับบริบท
 ๓. สำนักงานเขตพื้นที่การศึกษา สถานศึกษา มีการบริหารงบประมาณ และการบริหารงานบุคคล ที่มีประสิทธิภาพ เหมาะสมกับบริบท
 ๔. สำนักงานเขตพื้นที่การศึกษา สถานศึกษา มีการพัฒนาระบบการบริหารจัดการและการมีส่วนร่วมที่มีประสิทธิภาพ เหมาะสมกับบริบท

ตัวชี้วัด	เป้าหมาย (ร้อยละ)	โครงการ	งบประมาณ (บาท)	ผู้รับผิดชอบ
	ปีงบประมาณ ๒๕๖๕		ปีงบประมาณ ๒๕๖๕	
๑. ร้อยละของสำนักงานเขตพื้นที่การศึกษาและสถานศึกษามีระบบบริหารจัดการที่เป็นดิจิทัล	๘๐	พัฒนาระบบข้อมูลสารสนเทศและเทคโนโลยีดิจิทัล เพื่อการบริหารจัดการศึกษา	๓๖,๐๐๐	สทส.
๒. ร้อยละของสถานศึกษาในพื้นที่นวัตกรรมการศึกษา ในเขตพื้นที่ลักษณะพิเศษ และเขตพัฒนาเศรษฐกิจพิเศษ ได้รับการพัฒนาประสิทธิภาพการจัดการศึกษาตามบริบทพื้นที่	๘๐	ขับเคลื่อนการจัดการศึกษาโรงเรียนในเขตพัฒนาเศรษฐกิจพิเศษ	๓๐,๐๐๐	นศ.
๔. ร้อยละของสำนักงานเขตพื้นที่การศึกษาและสถานศึกษาที่ผ่านเกณฑ์การประเมิน ITA	๘๐	พัฒนาวินัย คุณธรรม จริยธรรมต่อต้านการทุจริตข้าราชการครู บุคลากร สพป.ตราด ปีงบประมาณ พ.ศ. ๒๕๖๕	๑๐,๐๐๐	กม.
		การเสริมสร้างคุณธรรม จริยธรรม และธรรมาภิบาลสำนักงานเขตพื้นที่การศึกษาสุจริตประจำปีงบประมาณ พ.ศ. ๒๕๖๕	๑๐๐,๐๐๐	อก.
๔. ร้อยละของสำนักงานเขตพื้นที่การศึกษาและสถานศึกษาที่ผ่านเกณฑ์การประเมิน ITA (ต่อ)	๘๐	การติดตามและตรวจสอบการดำเนินงานเพื่อเพิ่มประสิทธิภาพ และสร้างความโปร่งใสในการปฏิบัติงานด้านงบประมาณ การเงิน การบัญชีและการพัสดุของสถานศึกษา	๒๐,๐๐๐	ตส.
		การขับเคลื่อนนโยบายสู่การปฏิบัติ	๑๕,๐๐๐	นผ.



ส่วนที่ ๕

การบริหารแผนพัฒนาการศึกษาขั้นพื้นฐานสู่การปฏิบัติ

การนำแผนพัฒนาการศึกษาขั้นพื้นฐาน พ.ศ. ๒๕๖๑ - ๒๕๖๔ (ฉบับปรับปรุง ปีงบประมาณ พ.ศ. ๒๕๖๕) สำนักงานเขตพื้นที่การศึกษาประถมศึกษาตราด สู่การปฏิบัติให้เกิดผลเป็นรูปธรรมโดยการขับเคลื่อนในรูปแบบของแผนปฏิบัติการประจำปีงบประมาณ พ.ศ. ๒๕๖๕ จะดำเนินการโดยใช้หลักการบริหาร ยุทธศาสตร์และบูรณาการการศึกษา ดังนี้

๑. การเชื่อมโยงและบูรณาการการศึกษาจะต้องมีความสอดคล้องเชื่อมโยงกับนโยบายและยุทธศาสตร์ที่เกี่ยวข้อง เช่น ยุทธศาสตร์ชาติ ๒๐ ปี (พ.ศ. ๒๕๖๑-๒๕๘๐) นโยบาย/เป้าหมายรัฐบาล แผนพัฒนาเศรษฐกิจและสังคมแห่งชาติ ฉบับที่ ๑๒ (พ.ศ.๒๕๖๐ - ๒๕๖๔) แผนการศึกษาแห่งชาติ พ.ศ. ๒๕๖๐-๒๕๗๙ แผนพัฒนาการศึกษาของกระทรวงศึกษาธิการ ฉบับที่ ๑๒ (พ.ศ.๒๕๖๐-๒๕๖๔) นโยบายสำนักงานคณะกรรมการการศึกษาขั้นพื้นฐาน ปีงบประมาณ พ.ศ.๒๕๖๓-๒๕๖๕ แผนพัฒนาการศึกษาจังหวัดตราด พ.ศ. ๒๕๖๓-๒๕๖๕ ยุทธศาสตร์สำนักงานเขตพื้นที่การศึกษาประถมศึกษาตราด และบริบท ต่าง ๆ ที่เกี่ยวข้อง รวมทั้งจะต้องบูรณาการ แผนงานโครงการ งบประมาณ บุคลากรและทรัพยากรในเขตพื้นที่การศึกษาตามแผนพัฒนาการศึกษาขั้นพื้นฐาน ซึ่งจะช่วยลดความซ้ำซ้อนของการใช้งบประมาณ และ เกิดการระดมทรัพยากรร่วมกัน ตลอดจนการสื่อสารส่งเสริมกลไกในการดำเนินการให้บรรลุผลตามตัวชี้วัดและค่าเป้าหมายที่กำหนด

๒. การติดตามประเมินผลและทบทวน จะต้องมีการตรวจติดตาม ประเมินผล และทบทวนการดำเนินงานตามตัวชี้วัด และค่าเป้าหมายตามแผนพัฒนาการศึกษาขั้นพื้นฐาน โดยจัดทำรายงานผลการดำเนินงานเสนอผู้บริหารระดับสูงเป็นระยะเพื่อใช้เป็นข้อมูลในการทบทวนแผนดังกล่าว รวมทั้งการพัฒนานวัตกรรมและเทคโนโลยีสารสนเทศและการสื่อสารที่ทันสมัยในการบริหารจัดการบูรณาการการศึกษา ตลอดจนศึกษาวิจัยและริเริ่มคิดค้นหรือพัฒนาเครื่องมือทางการบริหารเพื่อสนับสนุนการดำเนินงาน

๓. การขับเคลื่อนสร้างเครือข่ายและมีส่วนร่วมในการบริหารและการจัดการศึกษา เน้นการมีส่วนร่วมของทุกภาคส่วนตามพันธกิจที่ได้รับมอบหมาย รวมทั้งแสวงหาและประสานเครือข่ายกับหน่วยงานภายนอก ตลอดจนองค์กรปกครองส่วนท้องถิ่น และภาคเอกชน ในการพัฒนาการศึกษา

๔. การพัฒนาองค์กรที่มีขีดสมรรถนะสูงตามหลักธรรมาภิบาล เป็นการเพิ่มประสิทธิภาพการบริหารองค์กรตามหลักธรรมาภิบาลเพื่อยกระดับไปสู่การเป็นองค์กรที่มีขีดสมรรถนะสูง (High Performance Organization) และองค์กรแห่งความเป็นเลิศที่มุ่งเน้นยุทธศาสตร์ (Strategy-Focused Organization)

การดำเนินงานตามแผนพัฒนาการศึกษาขั้นพื้นฐาน สำนักงานเขตพื้นที่การศึกษาประถมศึกษาตราด เป็นการบูรณาการที่มีความสัมพันธ์กับกระบวนการ เชื่อมโยงกับกลยุทธ์ ๔ กลยุทธ์

กลยุทธ์ที่ ๑ ส่งเสริมการจัดการศึกษาให้ผู้เรียนมีความปลอดภัยจากภัยทุกรูปแบบ

กลยุทธ์ที่ ๒ สร้างโอกาสและความเสมอภาคทางการศึกษาให้กับประชากรวัยเรียนทุกคน

กลยุทธ์ที่ ๓ ยกระดับคุณภาพการศึกษาให้สอดคล้องกับการเปลี่ยนแปลงในศตวรรษที่ ๒๑

กลยุทธ์ที่ ๔ เพิ่มประสิทธิภาพการบริหารจัดการศึกษา

เพื่อพัฒนาคุณภาพผู้เรียน สถานศึกษา และเขตพื้นที่การศึกษา ให้เป็นองค์กรคุณธรรม มีคุณภาพที่เป็นเลิศ ครูและบุคลากรทางการศึกษาทุกท่าน ทุกกลุ่ม/กลุ่มงาน และสถานศึกษาในสังกัด ร่วมรับผิดชอบดำเนินการจัดทำแผนปฏิบัติการประจำปี โดยใช้กรอบแนวทางตามแผนพัฒนาฉบับนี้ จัดทำรายละเอียดโครงการ วัตถุประสงค์ หน่วยงานที่รับผิดชอบ ระยะเวลา งบประมาณ ผลผลิต/ผลลัพธ์ รวมถึงการสร้างกลไกการกำกับ ติดตาม ตรวจสอบและการประเมินผลการดำเนินงานเพื่อแก้ไข ปรับปรุง ชี้แนะ การดำเนินการในแต่ละโครงการให้เป็นตามวัตถุประสงค์ แนวนโยบาย และเป้าหมายของแผนพัฒนาการศึกษา ขั้นพื้นฐาน โดยกำหนดตัวชี้วัด ผลสัมฤทธิ์ของงานแต่ละช่วงเวลาอย่างชัดเจน และการมีส่วนร่วมของหน่วยงาน องค์กรที่เกี่ยวข้องให้เข้ามามีส่วนร่วมติดตาม ตรวจสอบ เพื่อทบทวนแผนเป็นระยะ และประเมินผลการดำเนินงานตามแผน รวมทั้งการปรับปรุงแก้ไขหรือกำหนดแผนใหม่

แผนพัฒนาการศึกษาขั้นพื้นฐาน
สำนักงานเขตพื้นที่การศึกษาประถมศึกษาตราด

วิสัยทัศน์ : “สำนักงานเขตพื้นที่การศึกษาจัดการศึกษาทุกระดับได้มาตรฐาน มีคุณภาพอย่างทั่วถึง และส่งเสริมความเป็นเลิศเต็มตามศักยภาพ บริหารงานด้วยหลักธรรมาภิบาล สืบสานหลักปรัชญาของเศรษฐกิจพอเพียง เสริมสร้างโอกาสความเท่าเทียมเสมอภาค และพัฒนากระบวนการเรียนรู้ในศตวรรษที่ ๒๑ เน้นการมีงานทำ นำเทคโนโลยี ต่อยอดนวัตกรรมสู่การเปลี่ยนแปลงในโลกสากล บนพื้นฐานวัฒนธรรมท้องถิ่นและความเป็นไทยได้อย่างสมดุล”

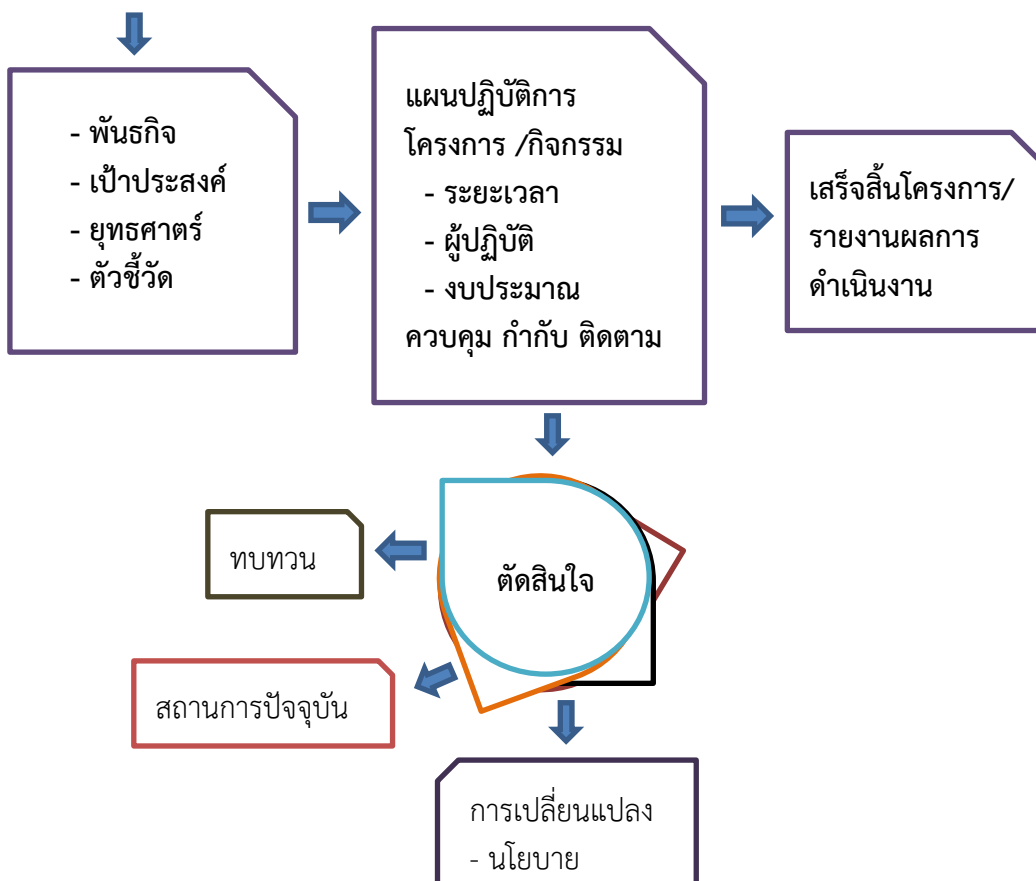

แผนภูมิที่ ๕ แสดงการนำแผนพัฒนาการศึกษาขั้นพื้นฐานสู่การปฏิบัติ
สำนักงานเขตพื้นที่การศึกษาประถมศึกษาตราด

ภาคผนวก



คำสั่งสำนักงานเขตพื้นที่การศึกษาประถมศึกษาตราด

ที่ ๒๓๖๔ /๒๕๖๔

เรื่อง แต่งตั้งคณะทำงานจัดทำ (ร่าง) แผนพัฒนาการศึกษาขั้นพื้นฐานประจำปีงบประมาณพ.ศ. ๒๕๖๑ - ๒๕๖๔
(ฉบับปรับปรุง ปีงบประมาณ พ.ศ. ๒๕๖๕)

ด้วย สำนักงานเขตพื้นที่การศึกษาประถมศึกษาตราด มีภารกิจหลักต้องดำเนินการปรับปรุงแผนพัฒนาการศึกษาขั้นพื้นฐาน พ.ศ. ๒๕๖๑-๒๕๖๔ ให้มีความสอดคล้องกับยุทธศาสตร์ชาติ แผนแม่บท แผนการปฏิรูปประเทศ แผนพัฒนาเศรษฐกิจและสังคมแห่งชาติ และแผนอื่น ๆ ที่เกี่ยวข้อง รวมถึงสภาวการณ์และบริบทที่เปลี่ยนแปลงไป เพื่อให้การดำเนินงานระดับสำนักงานเขตพื้นที่การศึกษาและสถานศึกษาในสังกัดมีกรอบดำเนินงานเป็นไปในทิศทางเดียวกัน สำนักงานเขตพื้นที่การศึกษาประถมศึกษาตราด จึงได้แต่งตั้งคณะทำงานจัดทำ (ร่าง) แผนพัฒนาการศึกษาขั้นพื้นฐาน ประจำปีงบประมาณ พ.ศ. ๒๕๖๑ - ๒๕๖๔ (ฉบับปรับปรุง ปีงบประมาณ พ.ศ. ๒๕๖๕) ดังมีบุคคลดังต่อไปนี้

๑. นางช่อชะบา ชื่นบาน ผู้อำนวยการสำนักงานเขตพื้นที่การศึกษาประถมศึกษาตราด ประธานกรรมการ
๒. นางอินทิรา บุญวาที รองผู้อำนวยการสำนักงานเขตพื้นที่การศึกษาประถมศึกษาตราด กรรมการ
๓. นายวิจิตร สัมโย ผู้อำนวยการกลุ่มนิเทศติดตามและประเมินผลการจัดการศึกษา กรรมการ
๔. นางสุเพ็ญพัฒน์ ศรีดี ผู้อำนวยการหน่วยตรวจสอบภายใน ปฏิบัติหน้าที่
ผู้อำนวยการกลุ่มบริหารงานการเงินและสินทรัพย์ กรรมการ
๕. นายวัชร เอี่ยมกุลวรพงษ์ ปฏิบัติหน้าที่ ผู้อำนวยการกลุ่มกฎหมายและคดี กรรมการ
๖. นางชมพูนุช เสริมเสนาบุญ เจ้าพนักงานธุรการชำนาญงาน กรรมการ
๗. นางกรวรรณ ประดลชอบ ผู้อำนวยการกลุ่มนโยบายและแผน กรรมการและเลขานุการ
๘. นางปิยมน สินธุสาร นักวิเคราะห์นโยบายและแผนปฏิบัติการ กรรมการและผู้ช่วยเลขานุการ

ในคณะกรรมการที่ได้รับการแต่งตั้ง ปฏิบัติหน้าที่ที่ได้รับมอบหมายด้วยความรับผิดชอบ เสียสละ อุดหนุนและเพื่อให้เกิดประโยชน์สูงสุดต่อทางราชการและบรรลุล่วงวัตถุประสงค์ของงานต่อไป

ทั้งนี้ ตั้งแต่บัดนี้เป็นต้นไป

สั่ง ณ วันที่ ๑๐ สิงหาคม พ.ศ. ๒๕๖๔

(นางช่อชะบา ชื่นบาน)

ผู้อำนวยการสำนักงานเขตพื้นที่การศึกษาประถมศึกษาตราด



คำสั่งสำนักงานเขตพื้นที่การศึกษาประถมศึกษาตราด

ที่ ๒๗๕ / ๒๕๖๔

เรื่อง แต่งตั้งคณะกรรมการจัดทำแผนพัฒนาการศึกษาขั้นพื้นฐาน ปีงบประมาณ พ.ศ.๒๕๖๑-๒๕๖๔
(ฉบับปรับปรุง ปีงบประมาณ พ.ศ. ๒๕๖๕)

ด้วย สำนักงานเขตพื้นที่การศึกษาประถมศึกษาตราด มีภารกิจหลักต้องดำเนินการปรับปรุงแผนพัฒนาการศึกษาขั้นพื้นฐาน ปีงบประมาณ พ.ศ.๒๕๖๑-๒๕๖๔ ให้มีความสอดคล้องกับยุทธศาสตร์ชาติ แผนแม่บทแผนการปฏิรูปประเทศ แผนพัฒนาเศรษฐกิจและสังคมแห่งชาติ และแผนอื่น ๆ ที่เกี่ยวข้อง รวมถึงสภาวการณ์และบริบทที่เปลี่ยนแปลงไป เพื่อให้การดำเนินงานระดับสำนักงานเขตพื้นที่การศึกษาและสถานศึกษาในสังกัดมีกรอบดำเนินงานเป็นไปในทิศทางเดียวกัน สำนักงานเขตพื้นที่การศึกษาประถมศึกษาตราด จึงได้แต่งตั้งคณะกรรมการจัดทำแผนพัฒนาการศึกษาขั้นพื้นฐาน ปีงบประมาณ พ.ศ.๒๕๖๑-๒๕๖๔ (ฉบับปรับปรุง ปีงบประมาณ พ.ศ. ๒๕๖๕) ดังมีบุคคล ดังต่อไปนี้

๑. นางช่อชะบา ชื่นบาน ผู้อำนวยการสำนักงานเขตพื้นที่การศึกษาประถมศึกษาตราด ประธานกรรมการ
๒. นางลัดดา ท่าพริก รองผู้อำนวยการสำนักงานเขตพื้นที่การศึกษาประถมศึกษาตราด กรรมการ
๓. นายวิชา ครุพิติ รองผู้อำนวยการสำนักงานเขตพื้นที่การศึกษาประถมศึกษาตราด กรรมการ
๔. นางอินทรา บุญวาทी รองผู้อำนวยการสำนักงานเขตพื้นที่การศึกษาประถมศึกษาตราด กรรมการ
๕. นายวิจิตร สัมโย ผู้อำนวยการกลุ่มนิเทศติดตามและประเมินผลการจัดการศึกษา กรรมการ
๖. นางอุษณีย์ สวนศรี ผู้อำนวยการกลุ่มอำนวยการ กรรมการ
๗. นางกิงนา เมืองซอง ผู้อำนวยการกลุ่มบริหารงานบุคคล กรรมการ
๘. นางสาวสมใจ วัฒนฐานะ ผู้อำนวยการกลุ่มส่งเสริมการจัดการศึกษา กรรมการ
๙. นางสาวเพ็ญพัฒน์ ศรีดี ผู้อำนวยการหน่วยตรวจสอบภายใน ปฏิบัติหน้าที่
ผู้อำนวยการกลุ่มบริหารงานการเงินและสินทรัพย์ กรรมการ
๑๐. นางสาวสายสุนีย์ พลพันธ์ ผู้อำนวยการกลุ่มบริหารงานการเงินและสินทรัพย์ ปฏิบัติหน้าที่
ผู้อำนวยการหน่วยตรวจสอบภายใน กรรมการ
๑๑. นางจิราพร ทองภักดี ปฏิบัติหน้าที่ ผู้อำนวยการกลุ่มพัฒนาครูและบุคลากรทางการศึกษา กรรมการ
๑๒. นายวัชร เยี่ยมกุลวรพงษ์ ปฏิบัติหน้าที่ ผู้อำนวยการกลุ่มกฎหมายและคดี กรรมการ
๑๓. นางสาวชีรา นามเกียรติ ปฏิบัติหน้าที่ ผู้อำนวยการกลุ่มส่งเสริมทางไกลเทคโนโลยี
สารสนเทศและการสื่อสาร กรรมการ
๑๔. นายนพรัตน์ รุ่งโรจน์ ผู้อำนวยการโรงเรียนอนุบาลวัดคลองใหญ่/
ผู้แทนคณะกรรมการเกี่ยวกับการพัฒนาการศึกษาจังหวัดตราด กรรมการ
๑๕. นางสาวผกายรัตน์ บริรักษ์ศุภกรศึกษานิเทศก์ชำนาญการพิเศษ กรรมการ
๑๖. นางธัญญา ฉายศิริศึกษานิเทศก์ชำนาญการพิเศษ กรรมการ
๑๗. นางสาวพัตรา เรืองขจิตศึกษานิเทศก์ชำนาญการพิเศษ กรรมการ
๑๘. นางมาลิน จิตนาวสารศึกษานิเทศก์ชำนาญการพิเศษ กรรมการ
๑๙. นางจงกล ม่วงทิมศึกษานิเทศก์ชำนาญการพิเศษ กรรมการ

๒๐. นางชุตติกาญจน์ มัตถาปะโท ศึกษาพิเศษ
กรรมการ
๒๑. นางกรวรรณ ประดลชอบ ผู้อำนวยการกลุ่มนโยบายและแผน กรรมการและเลขานุการ
๒๒. นางปิยมน สินธุสาร นักวิเคราะห์นโยบายและแผนปฏิบัติการ กรรมการและผู้ช่วยเลขานุการ

ไต่คณะทำงานที่ได้รับการแต่งตั้ง ปฏิบัติหน้าที่ที่ได้รับมอบหมายด้วยความรับผิดชอบ เสียสละ อุตุนและ
เพื่อให้เกิดประโยชน์สูงสุดต่อทางราชการและบรรลุลวัตถุประสงค์ของงานต่อไป

ทั้งนี้ ตั้งแต่บัดนี้เป็นต้นไป

สั่ง ณ วันที่ ๑๐ สิงหาคม พ.ศ. ๒๕๖๔



(นางช่อชะบา ชื่นบาน)

ผู้อำนวยการสำนักงานเขตพื้นที่การศึกษาประถมศึกษาตราด



สำนักงานเขตพื้นที่การศึกษาประถมศึกษาตราด

เลขที่ ๓๕๖ หมู่ที่ ๒ ถนนสุขุมวิท ตำบลวังกระแจะ อำเภอเมืองตราด

จังหวัดตราด ๒๓๐๐๐

web.trat-edu.go.th
