



คู่มือปฏิบัติงาน

ของ

นางสาวกนกพลอย ไหลเจริญ

พนักงานพิมพ์

สำนักงานเขตพื้นที่การศึกษาประถมศึกษาตราด

สารบัญ

หน้า

ขั้นตอนและมาตรฐานการปฏิบัติงาน

- งานช่วยอำนวยความสะดวก

* งานรับส่งงานในหน้าที่ราชการ

๑-๓

* งานมอบหมายหน้าที่การงาน

๔-๖

* งานเลขานุการผู้บริหารสำนักงานเขตพื้นที่การศึกษา

๗-๑๐

บรรณานุกรม

๑๑

ภาคผนวก ก. การวิเคราะห์งาน

๑๒-๑๖



ประเภทเอกสาร : คู่มือขั้นตอนการดำเนินงาน
ชื่อเอกสาร : งานช่วยอำนวยความสะดวก

1. ชื่องาน : งานการรับส่งงานในหน้าที่ราชการ

2. วัตถุประสงค์

เพื่อให้การรับส่งงานในหน้าที่ราชการเป็นไปด้วยความเรียบร้อยและถูกต้องครบถ้วน มีความโปร่งใส และงานในหน้าที่ที่มีความเรียบร้อย สามารถบริหารต่อเนื่องได้อย่างมีประสิทธิภาพ ผู้รับและผู้ส่งงานสามารถทราบเกี่ยวกับงานที่ปฏิบัติเสร็จแล้ว อยู่ระหว่างการปฏิบัติ และยังไม่ได้ปฏิบัติ และมีหลักฐานการรับส่งงานที่ถูกต้องตามระเบียบสำนักนายกรัฐมนตรีว่าด้วย การรับส่งงานในหน้าที่ราชการ พ.ศ. 2524

3. ขอบเขตของงาน

ครอบคลุมการดำเนินงานเกี่ยวกับการรับส่งงานในหน้าที่ ระหว่างผู้อำนวยการสำนักงานเขตพื้นที่การศึกษาได้รับคำสั่งย้ายไปดำรงตำแหน่ง ณ สำนักงานเขตพื้นที่การศึกษาอื่นกับ ผู้อำนวยการสำนักงานเขตพื้นที่การศึกษาที่ย้ายมาดำรงตำแหน่ง หรือผู้รักษาราชการแทนผู้อำนวยการสำนักงานเขตพื้นที่การศึกษา

4. คำจำกัดความ

“เจ้าหน้าที่”	หมายถึง	เจ้าหน้าที่ที่ปฏิบัติงานในแต่ละกลุ่มในสำนักงานเขตพื้นที่การศึกษา
“ผู้อำนวยการกลุ่ม”	หมายถึง	ผู้อำนวยการกลุ่มของแต่ละกลุ่ม
“ผู้ส่งมอบงาน”	หมายถึง	ผู้อำนวยการสำนักงานเขตพื้นที่การศึกษาที่ย้ายไป
“ผู้รับมอบงาน”	หมายถึง	ผู้อำนวยการสำนักงานเขตพื้นที่การศึกษาที่ย้ายมาดำรงตำแหน่งใหม่

5. ขั้นตอนการปฏิบัติงาน

- 5.1 เจ้าหน้าที่จัดเตรียมแบบฟอร์มบัญชีการรับส่งงานในหน้าที่ราชการ จำนวน 3 ชุด
- 5.2 เจ้าหน้าที่ผู้รับผิดชอบดำเนินการรวบรวม และกรอกรายละเอียดรายการรับส่งงานในหน้าที่ ตามภาระงานตามกลุ่มงานที่รับผิดชอบและได้รับมอบหมาย
- 5.3 เจ้าหน้าที่เสนอให้ผู้ส่งมอบและผู้รับมอบงานลงนามในบัญชีการรับส่งมอบงานในหน้าที่
- 5.4 เจ้าหน้าที่ผู้รับผิดชอบจัดเก็บเอกสารและหลักฐานการรับส่งงานในหน้าที่ที่ลงนามแล้ว จำนวน 1 ชุด และส่งมอบให้ผู้รับ-ส่งงานเก็บไว้เป็นหลักฐานคนละ 1 ชุด

6. Flow Chart การปฏิบัติงาน

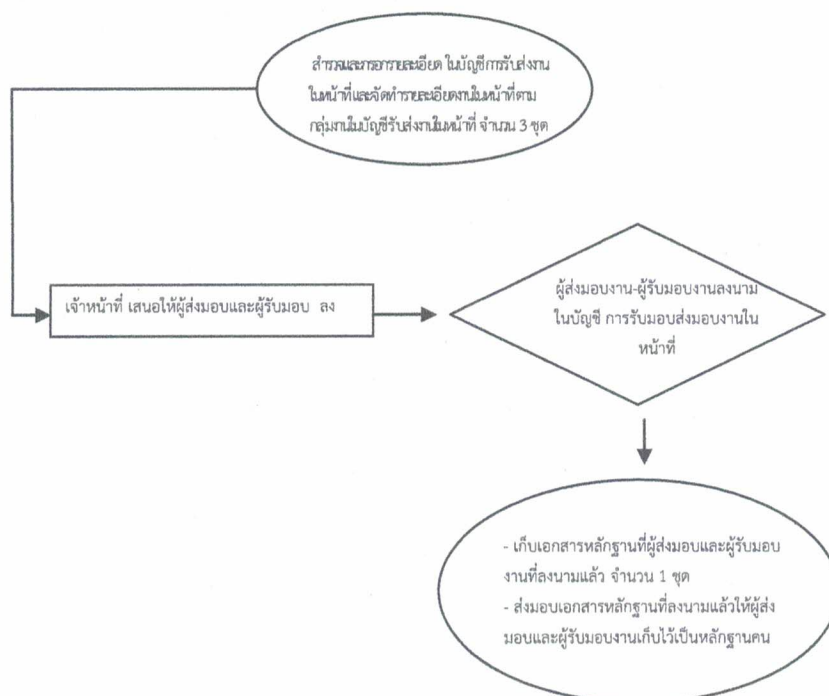

7. แบบฟอร์มที่ใช้

แบบฟอร์มบัญชีการรับ-ส่งงานในหน้าที่

8. เอกสาร/ หลักฐานอ้างอิง

- 8.1 ระเบียบสำนักนายกรัฐมนตรีว่าด้วยการรับส่งงานในหน้าที่ราชการ พ.ศ. 2524
- 8.2 พ.ร.บ. ระเบียบบริหารราชการกระทรวงศึกษาธิการ พ.ศ. 2546
- 8.3 พ.ร.บ.ครูและบุคลากรทางการศึกษา พ.ศ.2546 และที่แก้ไขเพิ่มเติม
- 8.4 พ.ร.บ.ระเบียบบริหารราชการแผ่นดิน พ.ศ. 2545 และที่แก้ไขเพิ่มเติม

9. สรุปมาตรฐานของ สำนักงานเขตพื้นที่การศึกษา

ชื่องาน	สำนักงานเขตพื้นที่การศึกษา	สำนักงานเขตพื้นที่การศึกษา.....กลุ่ม อำนวยการ	รหัสเอกสาร :		
<p>วัตถุประสงค์ เพื่อให้การรับส่งงานในหน้าที่ราชการเป็นไปด้วยความเรียบร้อยและถูกต้องครบถ้วน มีความโปร่งใส และงานในหน้าที่มีความเรียบร้อย สามารถบริหารต่อเนื่องได้อย่างมีประสิทธิภาพ ผู้รับและผู้ส่งงานสามารถทราบเกี่ยวกับงานที่ปฏิบัติเสร็จแล้ว อยู่ระหว่างกฏปฏิบัติ และยังไม่ได้ปฏิบัติ</p>	<p>วัตถุประสงค์ 1. ระเบียบสำนักงานเขตพื้นที่การศึกษา 2. ระเบียบบริหารราชการกระทรวงศึกษาธิการ พ.ศ. 2546 3. พ.ร.บ. ระเบียบบริหารราชการกระทรวงศึกษาธิการ พ.ศ. 2546 4. พ.ร.บ. ระเบียบบริหารราชการแผ่นดิน พ.ศ. 2545 และที่แก้ไขเพิ่มเติม</p>				
<p>ผังขั้นตอนการดำเนินงาน</p>	<p>รายละเอียดงาน เจ้าหน้าที่ผู้รับผิดชอบจัดเตรียมแบบฟอร์มบัญชีการรับส่งงานในหน้าที่ เจ้าหน้าที่แต่ละคนในแต่ละกลุ่มกรอกรายละเอียดงานในหน้าที่ที่รับผิดชอบในบัญชีการรับส่งงานในหน้าที่ เจ้าหน้าที่ผู้รับผิดชอบรวบรวม / ตรวจสอบรายละเอียดบัญชีการรับส่งงานของแต่ละกลุ่มและเป็นภาพรวมของสำนักงานเขตพื้นที่การศึกษา ผู้รับงานและผู้ส่งงาน(ผอ.สพป./สพม. พ้ายไป) และผู้รับงาน(ผอ.สพป./สพม. พ้ายมาใหม่) ลงนามในบัญชีรับ-ส่งงานในหน้าที่ เจ้าหน้าที่ผู้รับผิดชอบส่งมอบบัญชีการรับส่งงานในหน้าที่ที่ลงนามแล้วให้ผู้รับงาน-ผู้ส่งงานเก็บไว้เป็นหลักฐานคนละ 1 ชุด เจ้าหน้าที่กลุ่มอำนวยการจัดเก็บบัญชีการรับส่งงาน เอกสารและหลักฐานการรับส่งงานที่ลงนามแล้วไว้เป็นหลักฐานของสำนักงานเขตพื้นที่การศึกษา</p>	<p>ระยะเวลาในการ 120 นาที 1 วัน 1 วัน 1 วัน 5 นาที 5 นาที</p>	<p>มาตรฐานคุณภาพงาน การรับ-ส่งงานในหน้าที่ราชการถูกต้องครบถ้วนตามระเบียบ</p>	<p>ผู้รับผิดชอบ จนท. จนท. จนท. ผอ.สพป./สพม. จนท. จนท. ผู้รับผิดชอบ</p>	<p>หมายเหตุ</p>
<p>เอกสารอ้างอิง : 1. ระเบียบสำนักงานเขตพื้นที่การศึกษา 2. พ.ร.บ.ครูและบุคลากรทางการศึกษา พ.ศ.2546 และที่แก้ไขเพิ่มเติม 3. พ.ร.บ. ระเบียบบริหารราชการกระทรวงศึกษาธิการ พ.ศ. 2546 4. พ.ร.บ. ระเบียบบริหารราชการแผ่นดิน พ.ศ. 2545 และที่แก้ไขเพิ่มเติม</p>	<p>อริบยาสัญลักษณ์ผังขั้นตอน จุดเริ่มต้นหรือสิ้นสุดกระบวนการ กิจกรรมงานหรือการปฏิบัติ การตัดสินใจ ทิศทางหรือการเคลื่อนไหวของงาน จุดเชื่อมต่อระหว่างหน้า(ถ้าไม่จบภายใน 1 หน้า)</p>				

คู่มือการปฏิบัติงาน สำนักงานเขตพื้นที่การศึกษา
กลุ่มอำนวยการ

1. ชื่องาน : งานการมอบหมายงานในหน้าที่ราชการ

2. วัตถุประสงค์

1. เพื่อให้งาน/ภารกิจ ของสำนักงานเขตพื้นที่การศึกษามีผู้รับผิดชอบที่ชัดเจน
2. เพื่อให้การบริหารจัดการและการดำเนินงานของสำนักงานเขตพื้นที่การศึกษาดำเนินไปด้วยความเรียบร้อย บรรลุตามวัตถุประสงค์อย่างมีประสิทธิภาพ บุคลากรมีความพึงพอใจในการปฏิบัติงานตามที่ได้รับมอบหมาย

3. ขอบเขตของงาน

ครอบคลุมการดำเนินงานเกี่ยวกับการจัดทำคำสั่งมอบหมายหน้าที่การงานในภาพรวมของสำนักงานเขตพื้นที่การศึกษา การเก็บรักษาคำสั่งมอบหมายงานในหน้าที่

4. คำจำกัดความ

“สำนักงานเขตพื้นที่การศึกษา” หมายถึง สำนักงานเขตพื้นที่การศึกษาประถมศึกษาและสำนักงานเขตพื้นที่การศึกษามัธยมศึกษา

“เจ้าหน้าที่” หมายถึง เจ้าหน้าที่กลุ่มงานในสำนักงานเขตพื้นที่การศึกษา

“ผู้อำนวยการกลุ่ม” หมายถึง ผู้อำนวยการกลุ่มในสำนักงานเขตพื้นที่การศึกษา

5. ขั้นตอนการปฏิบัติงาน

- 5.1 เจ้าหน้าที่รวบรวม รายละเอียดการมอบหมายงานรายบุคคลของแต่ละกลุ่มเพื่อจัดทำคำสั่งมอบหมายงานในภาพรวมของสำนักงานเขตพื้นที่การศึกษา
- 5.2 ตรวจสอบความถูกต้องของรายละเอียดการมอบหมายงานของแต่ละบุคคล
- 5.3 เสนอผู้อำนวยการกลุ่มพิจารณา เพื่อเสนอรองผู้อำนวยการสำนักงานเขตพื้นที่การศึกษาพิจารณา
- 5.4 ผู้อำนวยการสำนักงานเขตพื้นที่การศึกษาพิจารณาลงนามในคำสั่งมอบหมายงานในหน้าที่
- 5.5 เจ้าหน้าที่ส่งมอบคำสั่งมอบหมายงานในหน้าที่ให้แต่ละกลุ่มเพื่อจัดทำคู่มือการปฏิบัติงานและมอบหมายให้เจ้าหน้าที่ที่รับผิดชอบตามคำสั่งดำเนินการต่อไป
- 5.6 เจ้าหน้าที่เก็บคำสั่งไว้เป็นหลักฐานการมอบหมายงานและการติดตามผลการปฏิบัติงาน

6. Flow Chart การปฏิบัติงาน

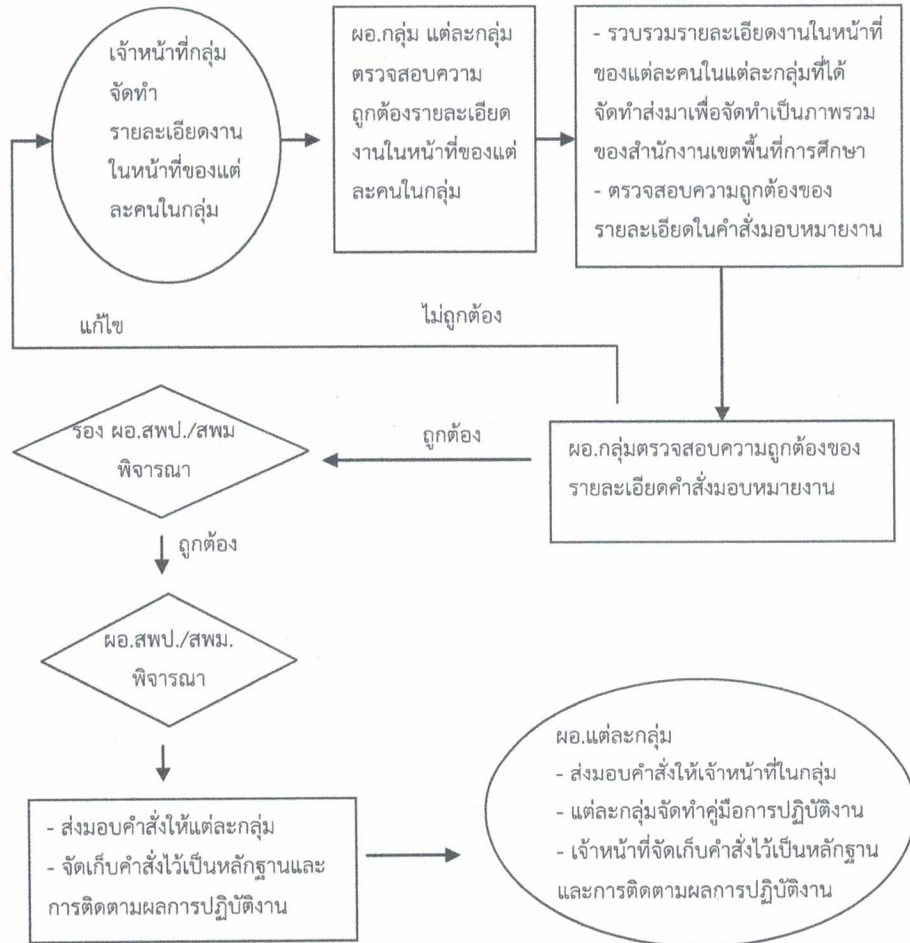

7. แบบฟอร์มที่ใช้

7.1 คำสั่งมอบหมายงานในหน้าที่

7.2 แบบมอบหมายงานในหน้าที่

8. เอกสาร/ หลักฐานอ้างอิง

8.1 พระราชบัญญัติระเบียบบริหารราชการกระทรวงศึกษาธิการ พ.ศ. 2546

8.2 พระราชบัญญัติระเบียบข้าราชการครูและบุคลากรทางการศึกษา พ.ศ. 2546 และที่

เติม

8.3 พระราชบัญญัติระเบียบบริหารราชการแผ่นดิน พ.ศ. 2534 และที่แก้ไขเพิ่มเติม

คู่มือการปฏิบัติงาน สำนักงานเขตพื้นที่การศึกษา

กลุ่มอำนวยการ

9. สรุปมาตรฐานของ สำนักงานเขตพื้นที่การศึกษา

ชื่องาน		สำนักงานเขตพื้นที่การศึกษา.....กลุ่ม อำนวยการ		รหัสเอกสาร :		
<p>งานการมอบหมายงานในหน้าที่ราชการ</p> <p>วัตถุประสงค์ : 1. เพื่อให้งาม/ ภารกิจ ของสำนักงานเขตพื้นที่การศึกษาที่มีผู้รับผิดชอบที่ชัดเจน 2. เพื่อให้การบริหารจัดการและการดำเนินงานของสำนักงานเขตพื้นที่การศึกษาเป็นไปด้วยความเรียบร้อย บรรลุตามวัตถุประสงค์อย่างมีประสิทธิภาพ บุคลากรมีความพึงพอใจในการปฏิบัติงานตามที่ได้รับมอบหมาย</p>						
ลำดับที่	ผังขั้นตอนการดำเนินงาน	รายละเอียดงาน	เวลาดำเนินการ	มาตรฐานคุณภาพงาน	ผู้รับผิดชอบ	หมายเหตุ
1.		วิเคราะห์ สังเคราะห์ ภาระงาน/ภารกิจ และมอบหมายแต่ละกลุ่ม	1 วัน	คู่มือการปฏิบัติงานสำนักงานเขตพื้นที่การศึกษา	เจ้าหน้าที่	
2.		เจ้าหน้าที่ตรวจสอบความถูกต้องของรายละเอียดในร่างคำสั่งมอบหมายงานในหน้าที่	1 วัน		เจ้าหน้าที่/ผอ.กลุ่ม	
3.		ผู้อำนวยการกลุ่มอำนวยการเสนอรองผู้อำนวยการสำนักงานเขตพื้นที่การศึกษาพิจารณาเบื้องต้น	15 นาที		ผอ.กลุ่ม/รอง ผอ.สพป./สพม.	
4.		ผู้อำนวยการสำนักงานเขตพื้นที่การศึกษาพิจารณาเสนอ			ผอ.สพป./สพม.	
5.		เจ้าหน้าที่กลุ่มอำนวยการส่งคำสั่งให้แต่ละกลุ่มเพื่อจัดทำคู่มือการปฏิบัติงานและมอบให้เจ้าหน้าที่ที่รับผิดชอบดำเนินการ			เจ้าหน้าที่	
6.		เจ้าหน้าที่สารบรรณกลางจัดเก็บคำสั่งมอบหมายงานไว้เป็นหลักฐานส่วนกลางของสำนักงานเขตพื้นที่การศึกษาเพื่อการติดตามผลการปฏิบัติงาน			กลุ่ม/ผอ.กลุ่ม	
<p>เอกสารอ้างอิง : 1. พระราชบัญญัติระเบียบบริหารราชการกระทรวงศึกษาธิการ พ.ศ. 2546 2. พระราชบัญญัติระเบียบข้าราชการครูและบุคลากรทางการศึกษา พ.ศ. 2546 และที่แก้ไขเพิ่มเติม 3. พระราชบัญญัติระเบียบบริหารราชการแผ่นดิน พ.ศ. 2545 และที่แก้ไขเพิ่มเติม</p>						
<p>อธิบายสัญลักษณ์ผังขั้นตอน จุดเริ่มต้นหรือสิ้นสุดกระบวนการงาน กิจกรรมงานหรือการปฏิบัติ การตัดสินใจ ทิศทางหรือการเคลื่อนไหวของงาน จุดเชื่อมต่อระหว่างหน้า(ถ้าไม่จบภายใน 1 หน้า</p>						

1. ชื่องาน : งานเลขานุการผู้บริหารสำนักงานเขตพื้นที่การศึกษา

2. วัตถุประสงค์

เพื่อประสานงานและสนับสนุนการบริหารจัดการของผู้อำนวยการสำนักงานเขตพื้นที่การศึกษาให้เป็นไปด้วยความถูกต้อง รวดเร็ว สะดวก เกิดความคล่องตัว ทันสมัยและทันต่อเหตุการณ์

3. ขอบเขตของงาน

ครอบคลุมกระบวนการตั้งแต่รับเรื่องมาดำเนินการ ตรวจสอบกลั่นกรองความถูกต้อง และประสานงานให้ถูกต้องเรียบร้อยก่อนนำเสนอผู้อำนวยการสำนักงานเขตพื้นที่การศึกษา พิจารณาสั่งการ และบันทึกข้อวินิจฉัยสั่งการแล้วจึงส่งเอกสารคืนหน่วยงานเจ้าของเรื่องและหน่วยงานที่เกี่ยวข้อง

4. คำจำกัดความ

“ผู้บริหาร”	หมายถึง	ผู้อำนวยการสำนักงานเขตพื้นที่การศึกษา และรองผู้อำนวยการสำนักงานเขตพื้นที่การศึกษา
“เลขานุการ”	หมายถึง	ผู้ปฏิบัติงานเพื่อประสานงานและอำนวยความสะดวกให้แก่ผู้อำนวยการสำนักงานเขตพื้นที่การศึกษาและรองผู้อำนวยการสำนักงานเขตพื้นที่การศึกษา
“หนังสือภายใน”	หมายถึง	หนังสือราชการที่มาจากกลุ่มต่าง ๆ ในสำนักงานเขตพื้นที่การศึกษา
“หนังสือภายนอก”	หมายถึง	หนังสือราชการที่มาจากสถานศึกษา กระทรวง กรม และหน่วยงานอื่น ที่เกี่ยวข้อง

5. ขั้นตอนการปฏิบัติงาน

5.1 เลขานุการลงทะเบียนรับเอกสาร

5.1.1 ในกรณีเลขานุการของผู้อำนวยการสำนักงานเขตพื้นที่การศึกษาลงทะเบียนรับเอกสารจากสารบรรณกลาง โดยแยกประเภทเป็นหนังสือราชการทั่วไปและหนังสือราชการลับ(หนังสือภายนอก) และหน่วยงานภายในสำนักงานเขตพื้นที่การศึกษา(หนังสือภายใน)

5.1.2 ในกรณีเลขานุการของรองผู้อำนวยการสำนักงานเขตพื้นที่การศึกษาลงทะเบียนรับเอกสารจากกลุ่ม ในสำนักงานเขตพื้นที่การศึกษา (หนังสือภายใน)

5.2 เลขานุการตรวจสอบความถูกต้องของเอกสารโดยวิเคราะห์เนื้อหาพร้อมทั้งการตรวจสอบและการประสานงานกับหน่วยงานที่เกี่ยวข้อง จัดลำดับความสำคัญของงานในเบื้องต้นก่อนนำเสนอผู้บริหาร

5.3 เลขานุการนำเสนอเอกสารต่อผู้อำนวยการสำนักงานเขตพื้นที่การศึกษา/รองผู้อำนวยการสำนักงานเขตพื้นที่การศึกษา เพื่อพิจารณาสั่งการ

5.3.1 กรณีหนังสือภายใน/หนังสือภายนอก นำเสนอผู้อำนวยการสำนักงานเขตพื้นที่การศึกษา หากเห็นชอบให้ดำเนินการต่อในข้อ 5.4 หากไม่เห็นชอบให้เลขานุการส่งคืนเจ้าหน้าที่ผู้รับผิดชอบเพื่อปรับปรุง

คู่มือการปฏิบัติงาน สำนักงานเขตพื้นที่การศึกษา
กลุ่มอำนวยการ

5.3.1 กรณีหนังสือภายในของกลุ่มที่รองผู้อำนวยการสำนักงานเขตพื้นที่การศึกษาได้รับมอบอำนาจให้กำกับดูแล ให้เสนอรองผู้อำนวยการสำนักงานเขตพื้นที่การศึกษาเพื่อพิจารณา หากเห็นชอบให้ดำเนินการต่อในข้อ

5.4 หากไม่เห็นชอบให้เลขานุการส่งคืนเจ้าหน้าที่ผู้รับผิดชอบ เพื่อปรับปรุง ถ้าหากนอกเหนือจากอำนาจการอนุมัติให้ผ่านเรื่องไปยังผู้อำนวยการสำนักงานเขตพื้นที่การศึกษาเพื่อพิจารณาต่อไป

5.4 เลขานุการบันทึกคำวินิจฉัยสั่งการของผู้อำนวยการสำนักงานเขตพื้นที่การศึกษา/รองผู้อำนวยการสำนักงานเขตพื้นที่การศึกษา เพื่อใช้ในการตรวจสอบและติดตามงานก่อนส่งเรื่องออก

5.5 เลขานุการดำเนินการตามคำวินิจฉัยสั่งการ กรณีที่ผู้บริหารมอบหมายให้เลขานุการดำเนินการเอง

5.6 ส่งหนังสือคืนหน่วยงาน/กลุ่ม เพื่อให้เจ้าหน้าที่ผู้รับผิดชอบดำเนินการตามคำสั่งต่อไป

6. Flow Chart การปฏิบัติงาน

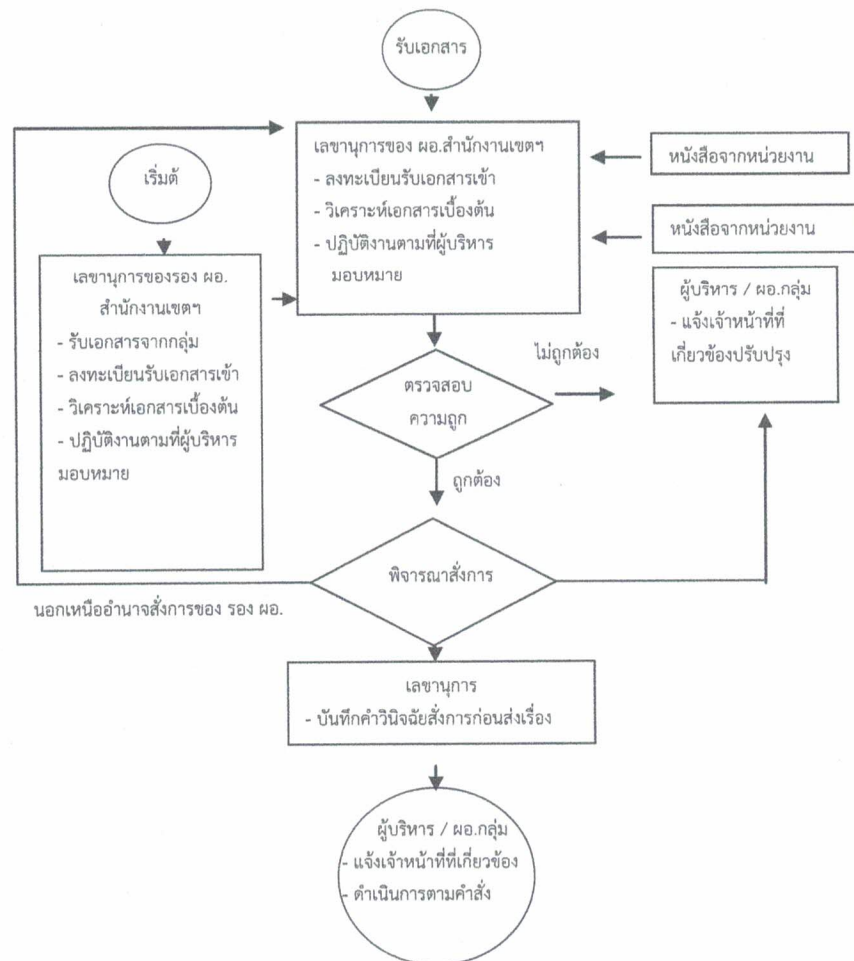

คู่มือการปฏิบัติงาน สำนักงานเขตพื้นที่การศึกษา
กลุ่มอำนาจการ

7. แบบฟอร์มที่ใช้

7.1 แบบฟอร์มตารางการนัดหมาย

7.2 บัญชีรายชื่อผู้ได้รับมอบหมายให้ปฏิบัติงานตามนัดหมาย

8. เอกสาร/ หลักฐานอ้างอิง

ระเบียบสำนักนายกรัฐมนตรีว่าด้วยงานสารบรรณ พ.ศ. 2526 และที่แก้ไขเพิ่มเติม

9 . สรุปมาตรฐานของ สำนักงานเขตพื้นที่การศึกษา		สำนักงานเขตพื้นที่การศึกษา.....กลุ่ม อำนวยการ		รหัสเอกสาร :	
ชื่องาน : งานเลขานุการผู้บริหารสำนักงานเขตพื้นที่การศึกษา		สำนักงานเขตพื้นที่การศึกษา			
วัตถุประสงค์		รายละเอียดงาน		ผู้รับผิดชอบ	
เพื่อประสานงานและสนับสนุนการบริหารจัดการของผู้บริหารสำนักงานเขตพื้นที่การศึกษาให้เป็นไปด้วยความถูกต้อง รวดเร็ว สะดวก เกิดความคล่องตัว ทันสมัยและทันต่อเหตุการณ์					
ลำดับที่	ผังขั้นตอนการดำเนินงาน	เวลาดำเนินการ	มาตรฐานคุณภาพงาน	ผู้รับผิดชอบ	หมายเหตุ
1.		5 นาที/เรื่อง	เลขานุการลงทะเบียนรับเอกสารจากกรมกลางและหน่วยงานภายในสำนักงานเขตพื้นที่การศึกษา	เลขานุการ	
2.		5 นาที/เรื่อง	แยกประเภทหนังสือราชการทั่วไป และหนังสือราชการลับ (หนังสือภายนอก) และหน่วยงานภายในสำนักงานเขตพื้นที่การศึกษา (หนังสือภายใน)	เลขานุการ	
3.		5 นาที/เรื่อง	ตรวจสอบและวิเคราะห์ความถูกต้องของเนื้อหา จัดระบบเอกสาร จัดลำดับความสำคัญของงานในเบื้องต้นก่อนเสนอผู้บริหารสำนักงานเขตพื้นที่การศึกษา	เลขานุการ	ภารกิจของหน่วยงาน เกิดผลสัมฤทธิ์รวดเร็ว
4.		5 นาที/เรื่อง	พิจารณาวินิจฉัยสั่งการ/อนุมัติ/ลงนาม	ผู้บริหาร	การปฏิบัติตามกฎระเบียบ/แนวปฏิบัติ
5.		5 นาที/เรื่อง	บันทึกคำวินิจฉัยสั่งการของผู้บริหารเพื่อใช้ในการตรวจสอบและติดตามงานก่อนส่งเรื่องออกให้ผู้ที่เกี่ยวข้อง	เลขานุการ	มีข้อมูลในการประสานงานและการบริหารจัดการ
6.		5 นาที/เรื่อง	ประสานแจ้งเจ้าพนักงานที่เกี่ยวข้อง ดำเนินการตามคำสั่ง และตามนัดหมายที่ส่งการ	ผู้บริหาร/พ.อ. กลุ่ม/เลขานุการ	การบริหารเป็นไปด้วยความถูกต้อง รวดเร็ว สะดวก
เอกสารอ้างอิง : ระเบียบสำนักงานเขตพื้นที่การศึกษารัฐมนตรีว่าด้วยงานสารบรรณ พ.ศ. 2526 และที่แก้ไขเพิ่มเติม		การตัดสินใจ		จุดเชื่อมต่อระหว่างหน้า	
อธิบายสัญลักษณ์ผังขั้นตอน (ถ้าไม่พบภายใน 1 หน้า)		การตัดสินใจ ทิศทางหรือการเคลื่อนไหวของงาน		จุดเริ่มต้นหรือสิ้นสุดกระบวนการ (ถ้าไม่พบภายใน 1 หน้า)	

บรรณานุกรม

- กระทรวงศึกษาธิการ. (๒๕๔๕). พระราชบัญญัติการศึกษาแห่งชาติ พ.ศ.๒๕๔๒ และที่แก้ไขเพิ่มเติม (ฉบับที่ ๒) พ.ศ.๒๕๔๕. กรุงเทพมหานคร: โรงพิมพ์องค์การรับส่งสินค้าและพัสดุภัณฑ์ (ร.ส.พ.).
- กระทรวงศึกษาธิการ. (๒๕๔๖). พระราชบัญญัติการศึกษาแห่งชาติ พ.ศ.๒๕๔๒ และที่แก้ไขเพิ่มเติม (ฉบับที่ ๒) พ.ศ.๒๕๔๕ พร้อมกฎกระทรวงที่เกี่ยวข้อง. กรุงเทพมหานคร: โรงพิมพ์องค์การรับส่งสินค้าและพัสดุภัณฑ์ (ร.ส.พ.).
- กระทรวงศึกษาธิการ. (๒๕๔๖). พระราชบัญญัติระเบียบบริหารราชการกระทรวงศึกษาธิการ พ.ศ.๒๕๔๖ และกฎกระทรวงแบ่งส่วนราชการ. กรุงเทพมหานคร: โรงพิมพ์องค์การรับส่งสินค้าและพัสดุภัณฑ์ (ร.ส.พ.).
- ประดิษฐ์ ฮาบเจริญ. (๒๕๓๕). ระเบียบสำนักนายกรัฐมนตรีว่าด้วยงานสารบรรณ. กรุงเทพมหานคร: ห.จ.ก. อักษรบัณฑิต
- พีระพงษ์ ชลวิจารณ์. (๒๕๓๙). การประชาสัมพันธ์. พิมพ์ครั้งที่ ๑. กรุงเทพมหานคร: สำนักพิมพ์จุฬาลงกรณ์มหาวิทยาลัย

ภาคผนวก ก.
ตารางการวิเคราะห์งาน

ตารางการวิเคราะห์งาน

ที่	บทบาท/ภารกิจ/หน้าที่ ตามประกาศ ศธ.	งาน/เรื่อง	ขั้นตอนการปฏิบัติงาน	บุคคล/หน่วยงานที่เกี่ยวข้อง
2	งานช่วยอำนวยความสะดวก	2.1งานรับ-ส่งงานในหน้าที่ราชการ	<ol style="list-style-type: none"> 1. ศึกษาระเบียบสำนักงานนายกรัฐมนตรีว่าด้วยการรับ - ส่งงานในหน้าที่ราชการ พ.ศ.2524 2. วิเคราะห์และจัดเตรียมแบบฟอร์ม บัญชีการรับ - ส่งงานในหน้าที่ราชการ จัดส่งแบบฟอร์มให้ทุกกลุ่มเพื่อดำเนินการจัดทำบัญชีรับ - ส่งงานในหน้าที่ราชการ 3. ดำเนินการรวบรวมแบบฟอร์ม บัญชี การรับ - ส่งงานในหน้าที่ราชการของแต่ละกลุ่มและจัดทำงบบัญชีในภาพรวมของเขตพื้นที่การศึกษา 4. เสนอรายละเอียด บัญชี การรับ - ส่งงานให้ผู้ส่งมอบงานและผู้รับมอบงานในหน้าที่ 5. จัดเก็บหลักฐานเอกสารในการรับ - ส่งงานในหน้าที่ ที่ลงนามเรียบร้อยแล้วมอบให้ผู้ส่งมอบงานและผู้รับมอบงานไว้คนละ 1 ชุด และสำเนาเก็บไว้เป็นหลักฐานส่วนกลาง จำนวน 1 ชุด 	<ol style="list-style-type: none"> 1. ข้าราชการครูและบุคลากรทางการศึกษา 2. สำนักงานเขตพื้นที่การศึกษา 3. ผอ./รอง ผอ.สำนักงานเขตพื้นที่การศึกษาที่รับมอบ-ส่งมอบงาน

ตารางการวิเคราะห์งาน

ที่	บทบาท/ภารกิจ/หน้าที่ ตามประกาศ ศธ.	งาน/เรื่อง	ขั้นตอนการปฏิบัติงาน	บุคคล/หน่วยงานที่เกี่ยวข้อง
2	งานช่วยอำนวยความสะดวก	2.2 งานมอบหมายงานในหน้าที่	<ol style="list-style-type: none"> 1. ศึกษา ระเบียบ กฎหมายที่เกี่ยวข้อง คำสั่งมอบอำนาจ และภารกิจของสำนักงานเขตพื้นที่การศึกษา 2. จัดบุคลากรในสำนักงานเขตพื้นที่การศึกษาให้บุคลากรที่รับผิดชอบปฏิบัติ โดยต้องคำนึงถึงความรู้ความสามารถและประสบการณ์ของบุคลากรที่มอบหมายให้ปฏิบัติตามความเหมาะสม 3. รวบรวม รายละเอียดการมอบหมายงาน รายบุคคลของแต่ละกลุ่มเพื่อจัดทำคำสั่งมอบหมายงานในภาพรวมของสำนักงานเขตพื้นที่การศึกษา 4. สำนักงานเขตพื้นที่การศึกษาจัดทำคู่มือการปฏิบัติงาน (Work Instruction) 5. ติดตาม ผลการปฏิบัติงานตามที่ได้รับมอบหมายของบุคลากรเป็นระยะ ๆ 	<ol style="list-style-type: none"> 1. ข้าราชการครูและบุคลากรทางการศึกษา 2. สำนักงานเขตพื้นที่การศึกษา

ตารางการวิเคราะห์งาน

ที่	บทบาท/ภารกิจ/หน้าที่ตามประกาศ ศธ	งาน/ เรื่อง	ขั้นตอนการปฏิบัติงาน	บุคคล/หน่วยงานที่เกี่ยวข้อง
2	งานช่วยอำนวยความสะดวก	2.3 งานเลขานุการผู้บริหาร สำนักงานเขตพื้นที่ การศึกษา	<p>1. ศึกษา วางแผนกำหนดแบบฟอร์มที่ใช้สำหรับการนัดหมาย การประชุม การปฏิบัติงานในรูปแบบอื่น ๆ ให้สามารถตรวจสอบ รายงานรายละเอียดภารกิจต่าง ๆ ได้อย่างถูกต้องและรวดเร็ว</p> <p>2. บันทึกรายละเอียดการนัดหมาย การมอบหมายภารกิจในการปฏิบัติงานที่แจ้งให้ผู้ที่เกี่ยวข้องทราบ และดำเนินการตามที่ได้รับมอบหมาย</p> <p>3. ประสานงานกับผู้ที่เกี่ยวข้องกรณีภารกิจที่ต้องอำนวยความสะดวก</p> <p>3.1 การจัดเตรียมเอกสารที่เกี่ยวข้องกับภารกิจที่ได้รับนัดหมายหรือที่ได้นัดหมายไว้</p> <p>3.2 แจ้งผู้ที่ได้รับมอบภารกิจเพื่อร่วมปฏิบัติหน้าที่ตามที่ได้รับมอบหมาย</p> <p>3.3 ประสานการเบิกจ่ายงบประมาณใน กรณีที่ต้องมีค่าใช้จ่ายในการเดินทางไปราชการโดย ประสานการขออนุมัติ หรือดำเนินการเบิก - จ่าย แล้วแต่กรณี</p>	<p>1. ข้าราชการครูและบุคลากรทางการศึกษา</p> <p>2. สำนักงานเขตพื้นที่การศึกษา</p> <p>3. ผอ./รอง ผอ.</p> <p>4. ผู้เกี่ยวข้องอื่น ๆ</p>

ตารางการวิเคราะห์งาน

ที่	บทบาท/ภารกิจ/หน้าที่ตามประกาศ ศธ	งาน/ เรื่อง	ขั้นตอนการปฏิบัติงาน	บุคคล/หน่วยงานที่เกี่ยวข้อง
2	งานช่วยอำนวยความสะดวก	2.3 งานเลขานุการผู้บริหาร สำนักงานเขตพื้นที่ การศึกษา(ต่อ)	3.4 นัดหมายพาหนะส่วนกลางกรณีต้อง เดินทางโดยพาหนะส่วนกลางหรือติดต่อประสานงานใน กรณีที่ต้องเดินทางโดยพาหนะอื่น 4. กลับกรອງ จัดลำดับความสำคัญของงาน เพื่อ นำเสนอผู้บริหารของสำนักงานเขตพื้นที่การศึกษา เพื่อพิจารณาสั่งการ 5. ติดตามประสานงาน นัดหมายและปฏิบัติหน้าที่ ที่เกี่ยวข้องกับบุคคลหรือหน่วยงานทั้งภายในและ ภายนอกสำนักงานเขตพื้นที่การศึกษา 6. สรุปรายงานการปฏิบัติงานที่ตามภารกิจ รายงานต่อผู้บริหารสำนักงานเขตพื้นที่หรือสำนักงาน คณะกรรมการการศึกษาขั้นพื้นฐานแล้วแต่กรณี 7. ปฏิบัติงานอื่น ๆ ตามที่ผู้บังคับบัญชาหรือ ผู้แทนมอบหมาย	1. ข้าราชการครูและบุคลากร ทางการศึกษา 2. สำนักงานเขตพื้นที่การศึกษา 3. ผอ./รอง ผอ./ผอ.กลุ่ม 4. ผู้เกี่ยวข้องอื่น ๆ

