



ขั้นตอนการดำเนินงาน
ส่งเสริมการจัดการศึกษาขั้นพื้นฐานในรูปแบบการศึกษาในระบบ การศึกษานอกระบบ
และการศึกษาตามอัธยาศัย

ขั้นตอนการดำเนินงาน

การส่งเสริมการจัดการศึกษาขั้นพื้นฐานในรูปแบบการศึกษาในระบบ การศึกษานอกระบบ และการศึกษาตามอัธยาศัย

1. การจัดการศึกษาในระบบ

1. **ชื่อกระบวนการงาน** 1.1 งานส่งเสริมให้มีการกำหนดวิธีการและแนวทางการดำเนินการจัดการศึกษาตั้งแต่ระดับการศึกษาปฐมวัยและการศึกษาขั้นพื้นฐานอย่างทั่วถึงและมีคุณภาพ

2. วัตถุประสงค์

2.1 เพื่อให้สำนักงานเขตพื้นที่การศึกษา มีกรอบและแนวทางในการดำเนินงานส่งเสริมการจัดการศึกษาในระบบ

2.2 เพื่อให้บุคลากรผู้ทำหน้าที่ด้านการจัดการศึกษา สามารถใช้ปฏิบัติหน้าที่ได้ตรงตามบทบาทหน้าที่ที่ชัดเจน เหมาะสม และมีประสิทธิภาพ

2.3 เพื่อให้เด็กในวัยเรียนได้รับการศึกษาอย่างทั่วถึงและเสมอภาค

3. ขอบเขตของงาน

สำนักงานคณะกรรมการการศึกษาขั้นพื้นฐาน ประกาศนโยบายและแนวปฏิบัติเกี่ยวกับการรับนักเรียน คณะกรรมการเขตพื้นที่การศึกษา กำหนดนโยบายฯ ของเขตพื้นที่การศึกษา และสถานศึกษาในสังกัดรับทราบนโยบายและถือปฏิบัติ สำหรับหน่วยงานที่อยู่ในขอบข่ายของการรวบรวมข้อมูล ประกอบด้วยหน่วยงานต่าง ๆ ดังต่อไปนี้

3.1. โรงเรียนในสังกัด สพฐ. ได้แก่ สถานศึกษาในสังกัด สำนักงานเขตพื้นที่การศึกษา

3.2. โรงเรียนนอกสังกัด สพฐ. (ประเภทสามัญศึกษา) ได้แก่

- สำนักงานบริหารงานคณะกรรมการส่งเสริมการศึกษาเอกชน
- สำนักงานคณะกรรมการการอุดมศึกษา
- สำนักงานส่งเสริมการศึกษานอกระบบและการศึกษาตามอัธยาศัย
- กรมส่งเสริมการปกครองส่วนท้องถิ่น (ศูนย์พัฒนาเด็กเล็ก, ร.ร.เทศบาล)
- สำนักงานพระพุทธศาสนาแห่งชาติ (ร.ร.พระปริยัติธรรม แผนกสามัญศึกษา)

3.3. โรงเรียนนอกสังกัด สพฐ. (ประเภทอาชีวศึกษา) ได้แก่

- สำนักงานคณะกรรมการการอาชีวศึกษา (สถาบันอาชีวศึกษา)
- สำนักงานคณะกรรมการส่งเสริมการศึกษาเอกชน

4. คำจำกัดความ

4.1 การจัดการศึกษาในระบบ หมายถึง การศึกษาที่มีรูปแบบและระบบแบบแผนชัดเจน มีการกำหนดวัตถุประสงค์ หลักสูตร วิธีการจัดการเรียนการสอน การวัดผลและการประเมินผลที่แน่นอน โดยการศึกษาขั้นพื้นฐาน แบ่งออกเป็นระดับต่าง ๆ คือ ระดับก่อนประถมศึกษา ระดับประถมศึกษา ระดับมัธยมศึกษาตอนต้น และระดับมัธยมศึกษาตอนปลาย

4.2 การศึกษาภาคบังคับ หมายถึง การศึกษาชั้นปีที่หนึ่งถึงชั้นปีที่เก้า (ชั้นประถมศึกษาปีที่ 1 ถึงชั้นมัธยมศึกษาปีที่ 3) ของการศึกษาขั้นพื้นฐานตามกฎหมายว่าด้วยการศึกษาแห่งชาติ

4.3 การศึกษาขั้นพื้นฐาน หมายถึง การศึกษาก่อนระดับอุดมศึกษา

4.4 เด็ก หมายถึง เด็กที่อยู่ในวัยเรียนก่อนระดับอุดมศึกษา

4.5 ผู้ปกครอง หมายถึง บิดามารดา หรือบิดา หรือมารดา ซึ่งเป็นผู้ใช้อำนาจปกครองหรือผู้ปกครองตามประมวลกฎหมายแพ่งและพาณิชย์ และหมายความรวมถึงบุคคลที่ได้ก้อยู่ด้วยเป็นประจำ หรือเด็กที่อยู่รับใช้การงาน

4.6 แบบ บค. หมายถึง แบบฟอร์มที่กำหนดขึ้นเพื่อใช้เป็นแนวทางการดำเนินงานตามพระราชบัญญัติการศึกษาภาคบังคับ พ.ศ. 2545

4.7 พื้นที่เขตบริการของโรงเรียน หมายถึง อาณาบริเวณที่โรงเรียนและสำนักงานเขตพื้นที่การศึกษา กำหนดขึ้นตามความเหมาะสม โดยมีการตกลงกันระหว่างโรงเรียนที่อยู่ใกล้เคียง ทั้งนี้ให้ยึด ตร.14 เขตการปกครอง การคมนาคม และสภาพพื้นที่ทางภูมิศาสตร์ เพื่อโรงเรียนจะได้ให้บริการการศึกษาและนักเรียนสามารถเดินทางมาเรียนได้สะดวก

4.8 ศูนย์ประสานงานการรับนักเรียน หมายถึง การจัดตั้งศูนย์บริการการรับนักเรียน การแก้ปัญหาการรับนักเรียน การประสานงานกับหน่วยงานที่เกี่ยวข้อง หรือดำเนินการอื่นใด เพื่อให้การรับนักเรียนเป็นไปด้วยความเรียบร้อย

5. ขั้นตอนการปฏิบัติงาน

5.1 จัดทำนโยบาย แนวปฏิบัติเกี่ยวกับการรับนักเรียน

5.2 แต่งตั้งคณะกรรมการ ประชุม กำหนดนโยบาย

5.3 แจ้งสถานศึกษาดำเนินการตามนโยบาย

5.4 ติดตามและตรวจสอบการรับนักเรียนในพื้นที่รับผิดชอบ

5.5 สรุปและรายงานผลหน่วยงานที่เกี่ยวข้อง

6. Flow Chart การปฏิบัติงาน

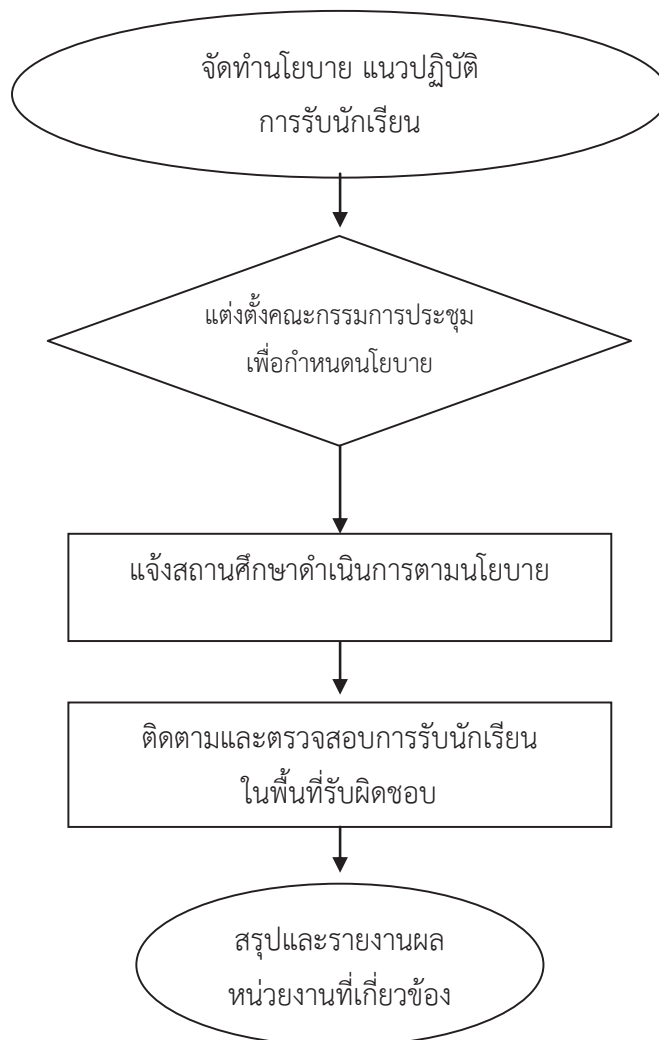

7. แบบฟอร์มที่ใช้

แบบ บค.01 – แบบ บค.31

8. เอกสาร / หลักฐานอ้างอิง

8.1 พระราชบัญญัติที่เกี่ยวข้อง

- พระราชบัญญัติการศึกษาแห่งชาติ พ.ศ. 2542 และแก้ไขเพิ่มเติม
- พระราชบัญญัติการศึกษาภาคบังคับ พ.ศ. 2545
- พระราชบัญญัติเครื่องแบบนักเรียน พ.ศ. 2551
- พระราชบัญญัติการทะเบียนราษฎร พ.ศ. 2534

8.2 กฎกระทรวงที่เกี่ยวข้อง

- กฎกระทรวงกำหนดหลักเกณฑ์และวิธีการกระจายอำนาจการบริหารและการจัดการศึกษา พ.ศ. 2550

- กฎกระทรวงกำหนดหลักเกณฑ์และวิธีการนับอายุเด็กเพื่อเข้ารับการศึกษาระดับภาคบังคับ พ.ศ. 2545

8.3 ประกาศที่เกี่ยวข้อง

- ประกาศกระทรวงศึกษาธิการ เรื่อง การส่งเด็กเข้าเรียนในสถานศึกษา พ.ศ. 2546

- ประกาศกระทรวงศึกษาธิการ เรื่อง หลักเกณฑ์และวิธีการปฏิบัติสำหรับผู้ที่มีผู้ปกครอง ซึ่งมีเด็กที่มีอายุในเกณฑ์การศึกษาภาคบังคับไม่ได้เข้าเรียนในสถานศึกษาอาศัยอยู่ พ.ศ. 2546

- ประกาศกระทรวงศึกษาธิการ เรื่อง การรับเด็กเข้าเรียนในสถานศึกษา พ.ศ. 2546

- ประกาศกระทรวงศึกษาธิการ เรื่อง หลักเกณฑ์และวิธีการผ่อนผันให้เด็กเข้าเรียนก่อนหรือหลังอายุตามหลักเกณฑ์การศึกษาภาคบังคับ พ.ศ. 2546

- ประกาศสำนักงานคณะกรรมการการศึกษาขั้นพื้นฐาน เรื่อง การกระจายอำนาจการบริหารจัดการศึกษาของเลขาธิการคณะกรรมการการศึกษาขั้นพื้นฐานไปยังคณะกรรมการเขตพื้นที่การศึกษาและสถานศึกษาในสังกัดสำนักงานคณะกรรมการการศึกษาขั้นพื้นฐาน พ.ศ. 2550

8.4 ระเบียบที่เกี่ยวข้อง

- ระเบียบกระทรวงศึกษาธิการว่าด้วยหลักฐานในการรับนักเรียน นักศึกษาเข้าเรียนในสถานศึกษา พ.ศ. 2548

- ระเบียบกระทรวงศึกษาธิการว่าด้วยเครื่องแบบนักเรียน พ.ศ. 2551

9. แบบฟอร์มสรุปมาตรฐานงาน

1. การจัดการศึกษาในระบบ

ชื่อกระบวนการ 1.1 งานส่งเสริมให้มีการกำหนดวิธีการและแนวทางการดำเนินการจัดการศึกษาตั้งแต่ระดับการศึกษาปฐมวัย และการศึกษาขั้น		สำนักงานเขตพื้นที่การศึกษา		กลุ่มส่งเสริมการจัดการศึกษา		
<p>วัตถุประสงค์ : 1. เพื่อให้เด็กในวัยเรียนได้รับการศึกษาอย่างทั่วถึงและเสมอภาค</p> <p>2. เพื่อเป็นแนวทางในการดำเนินงานส่งเสริมการจัดการศึกษาอย่างเป็นระบบ ชัดเจน และมีประสิทธิภาพ</p>						
ลำดับที่	ผังขั้นตอนการดำเนินงาน	รายละเอียดงาน	เวลาดำเนินการ	มาตรฐานคุณภาพงาน	ผู้รับผิดชอบ	
1.	<pre> graph TD A([จัดทำสารบบทะเบียนการรับนักเรียน]) --> B{แต่งตั้งคณะกรรมการประชุมกำหนดนโยบาย} B --> C[แจ้งสถานศึกษา] C --> D[ติดตามและตรวจสอบ] D --> E([สรุปและรายงานผล]) </pre>	จัดทำนโยบายและแนวปฏิบัติเกี่ยวกับกรรับนักเรียน	ธันวาคม , มกราคม	-	กลุ่มส่งเสริมการจัดการศึกษา	
2.		จัดประชุมกำหนดนโยบาย / ปฏิทินประชาสัมพันธ์ให้สถานศึกษาทราบ	กุมภาพันธ์ , มีนาคม	รูปแบบตามคณะกรรมการกำหนด	คณะกรรมการ	
3.		แจ้งสถานศึกษาดำเนินการตามนโยบาย	เมษายน , พฤษภาคม	-	-	โรงเรียน / กลุ่มส่งเสริมการจัดการศึกษา
4.		ติดตามและตรวจสอบการรับนักเรียนในพื้นที่รับผิดชอบ	มิถุนายน	-	-	โรงเรียน / กลุ่มส่งเสริมการจัดการศึกษา
5.		สรุปรายงานผลการดำเนินงาน และประเมินผลการดำเนินงานหน่วยงานที่เกี่ยวข้อง	กรกฎาคม	มีการตรวจสอบทุกกระบวนการ	มีการตรวจสอบทุกกระบวนการ	กลุ่มส่งเสริมการจัดการศึกษา
<p>อธิบายสัญลักษณ์ผังขั้นตอน จุดเริ่มต้นหรือสิ้นสุดกระบวนการงาน กิจกรรมงานหรือการปฏิบัติ การตัดสินใจ ทิศทางหรือการเคลื่อนไหลของงาน จุดเชื่อมต่อระหว่างหน้า(ถ้ามี)จบภายใน 1 หน้า)</p>						

1. ชื่อกระบวนการงาน 1.2 การจัดการศึกษาในพื้นที่ภูเขา ทุรกันดาร และชาวเล

2. วัตถุประสงค์

2.1 เพื่อให้เด็กที่อยู่ในพื้นที่ภูเขา ทุรกันดาร และชาวเลที่อยู่ในวัยการศึกษาภาคบังคับให้ได้รับการศึกษาครบทุกคน

2.2 เพื่อให้ความช่วยเหลือสถานศึกษาในสังกัดที่มีนักเรียนในพื้นที่ภูเขา ทุรกันดาร และชาวเลได้รับการศึกษาอย่างเหมาะสม และมีคุณภาพ

3. ขอบเขตของงาน

เด็กวัยเรียนที่อยู่ในพื้นที่บริการของแต่ละโรงเรียน เช่น พื้นที่ภูเขา และทุรกันดาร ต้องได้เข้าเรียนทุกคน ตั้งแต่ระดับอนุบาลจนถึงระดับมัธยมศึกษา สถานศึกษาในสังกัด และประสานความร่วมมือกับหน่วยงานหรือสถานประกอบการที่เกี่ยวข้อง ได้แก่ สำนักงานส่งเสริมการศึกษานอกระบบ และการศึกษาตามอัธยาศัย องค์การปกครองส่วนท้องถิ่น โรงเรียนตำรวจตระเวนชายแดน การศึกษาเฉพาะทาง การจัดการศึกษาของบุคคล ครอบครัว ชุมชน สถาบันทางศาสนา และสถาบันอื่นๆ

4. คำจำกัดความ

4.1 การจัดการศึกษาในพื้นที่ภูเขา หมายถึง การจัดการศึกษาขั้นพื้นฐานตามกฎหมายว่าด้วยการศึกษาแห่งชาติให้แก่เด็กที่อยู่ในพื้นที่ภูเขา และที่อยู่ห่างไกลทุรกันดารห่างจากชุมชนทั่วไป

4.2 เด็ก หมายถึง เด็กที่อยู่ในวัยเรียนก่อนระดับอุดมศึกษา

4.3 ชาวเล หมายถึง กลุ่มชาติพันธุ์หรือชนเผ่าที่มีภาษาและวัฒนธรรม เฉพาะของตนเองอันแตกต่างไปจากคนไทย ส่วนใหญ่อาศัยอยู่ในแถบภาคใต้ของประเทศไทยในฝั่งอันดามันอาศัยในเรือเพื่อใช้เป็นบ้านและยานพาหนะ

5. ขั้นตอนการปฏิบัติงาน

5.1 ประชาสัมพันธ์ สร้างความเข้าใจในสิทธิ และหน้าที่ในการจัดการศึกษาของบุคคล ครอบครัว ชุมชน สถาบัน สถานประกอบการ ฯลฯ

5.2 สำรวจ และจัดทำระบบข้อมูลเด็กที่อาศัยอยู่ในพื้นที่ภูเขาที่ห่างไกล ทุรกันดารและชาวเล

5.3 แต่งตั้งประชุมคณะทำงาน แก้ไขปัญหาจัดให้เด็กได้เข้ารับการการศึกษา

5.4 ติดตาม ตรวจสอบ ส่งเสริม สนับสนุน แก้ไขปัญหา สรุปผล

5.5 รายงานผลการดำเนินงาน

6. Flow Chart การปฏิบัติงาน

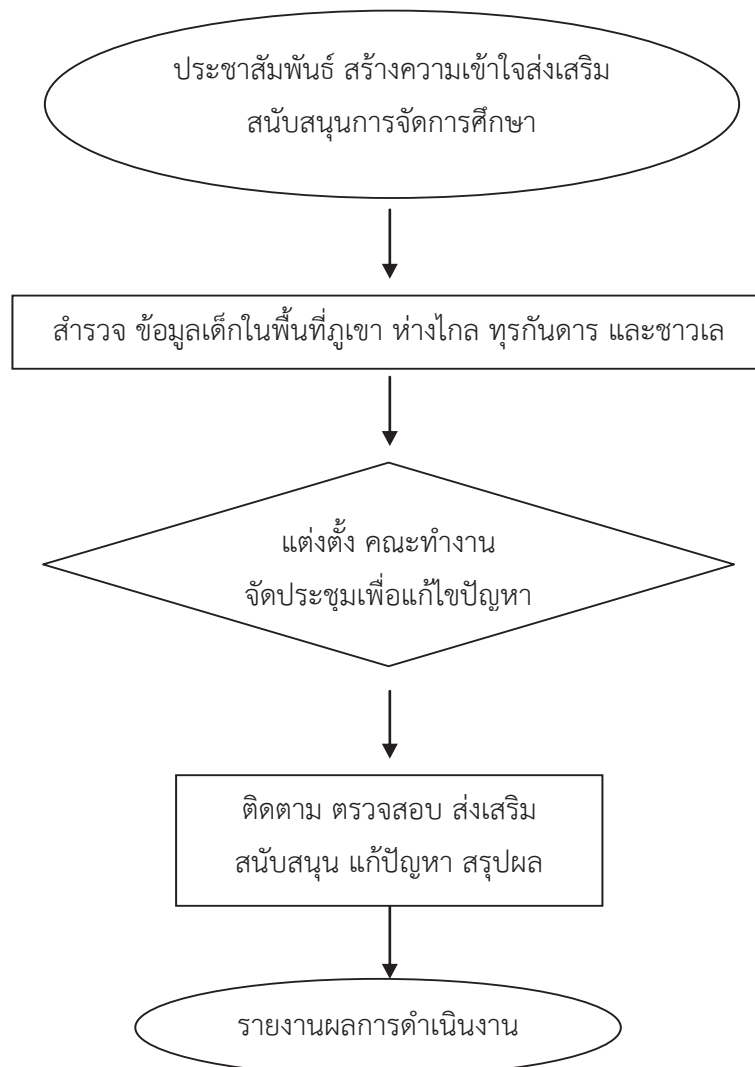

7. แบบฟอร์มที่ใช้

แบบสำรวจเด็กวัยการศึกษาภาคบังคับ (อายุย่างเข้าปีที่ 7-16 ปี) ที่ยังไม่ได้เข้าเรียน
ซึ่งที่อาศัยอยู่ในพื้นที่ภูเขา ที่ห่างไกลทุรกันดาร (แบบ บค.01 – แบบ บค.31)

8. เอกสาร/ หลักฐานอ้างอิง

- รัฐธรรมนูญแห่งราชอาณาจักรไทย พ.ศ. 2550
- พระราชบัญญัติการศึกษาแห่งชาติ พ.ศ. 2542 แก้ไขเพิ่มเติม
- พระราชบัญญัติการศึกษาภาคบังคับ พ.ศ. 2545

9. แบบฟอร์มสรุปมาตรฐานงาน

1. การจัดการศึกษาในระบบ

ชื่อกระบวนการ		สำนักงานเขตพื้นที่การศึกษา		กลุ่มส่งเสริมการจัดการศึกษา	
1.2 การจัดการศึกษาในพื้นทีภูเขา ทิวทัศน์ และชาวเล		สำนักงานเขตพื้นที่การศึกษา		กลุ่มส่งเสริมการจัดการศึกษา	
วัตถุประสงค์ : เพื่อให้เด็กที่อยู่ในพื้นทีภูเขา ทิวทัศน์ และชาวเล โน้รับการศึกษาภาคบังคับได้รับการศึกษาระบบทศน					
ลำดับที่	ผังขั้นตอนการดำเนินงาน	รายละเอียดงาน	เวลาดำเนินการ	มาตรฐานคุณภาพงาน	ผู้รับผิดชอบ
1.	<pre> graph TD A([ประชาสัมพันธ์ สร้างความเข้าใจ]) --> B[สํารวจข้อมูลนักเรียน] B --> C{แต่งตั้ง คณะทํางาน จัดประชุมเพื่อแก้ไขปัญห} C --> D[ติดตาม ตรวจสอบ ส่งเสริม สนับสนุน และแก้ไขปัญห สรพผล] D --> E([รายงานผลการ ดำเนินงาน]) </pre>	ประชาสัมพันธ์ สร้างความเข้าใจ	ธันวาคม , มกราคม	-	กลุ่มส่งเสริมการจัดการศึกษา
2.		สำรวจข้อมูลนักเรียนในพื้นที่ภูเข ทิวทัศน์ และชาวเล	กุมภาพันธ์ , มีนาคม	-	กลุ่มส่งเสริมการจัดการศึกษา / โรงเรียน
3.		แต่งตั้งคณะทำงานและจัดประชุมเพื่อแก้ไขปัญห	เมษายน	-	คณะทํางาน
4.		ติดตาม ตรวจสอบ ส่งเสริม สนับสนุน แก้ไขปัญห และสรพผล	พฤษภาคม	มีการตรวจสอบ มาตรฐาน ทุก กระบวนการ	กลุ่มส่งเสริมการจัดการศึกษา
5.		รายงานผลการดำเนินงาน	กรกฎาคม	-	กลุ่มส่งเสริมการจัดการศึกษา



อธิบยสัญลักษณ์ผังขั้นตอน
ภายใน 1 หน้า



จุดเริ่มต้นหรือสิ้นสุดกระบวนการงาน



กิจกรรมงานหรือการปฏิบัติ



การตัดสินใจ



ทิศทางหรือการเคลื่อนไหวของงาน



จุดเชื่อมต่อระหว่างหน้า(ถ้ามี)

1. ชื่อกระบวนงาน 1.3 การจัดการศึกษาเด็กไร้สัญชาติ เด็กต่างชาติดังต่อไปนี้

2. วัตถุประสงค์

2.1 เพื่อให้เด็กที่ไม่มีหลักฐานทางทะเบียนราษฎรได้เข้าเรียนในสถานศึกษาในระดับการศึกษาภาคบังคับ

2.2 เพื่อจัดทำทะเบียนให้เด็กที่ไม่มีหลักฐานทางทะเบียนราษฎร ได้เข้าเรียนให้สอดคล้องกับแนวนโยบายการจัดการศึกษาตามแผนการศึกษาแห่งชาติ

2.3 เพื่อประสานกับหน่วยงานที่เกี่ยวข้องกับการศึกษาของเด็กไร้สัญชาติ

3. ขอบเขตของงาน

เด็กวัยเรียนที่อยู่ในพื้นที่บริการของแต่ละโรงเรียน เด็กไร้สัญชาติ เด็กต่างชาติดังต่อไปนี้ ต้องได้รับการศึกษาสนองนโยบายการจัดการศึกษาตามแผนการศึกษาแห่งชาติ ซึ่งจะเป็นประโยชน์ต่อประเทศในระยะยาว โดยไม่มีผลกระทบต่อความมั่นคงของประเทศชาติ

4. คำจำกัดความ

4.1 เด็กไร้สัญชาติ เด็กต่างชาติดังต่อไปนี้ หมายถึง เด็กที่ไม่มีหลักฐานทางทะเบียนราษฎร หรือเด็กที่ไม่ใช่เชื้อชาติสัญชาติไทย แต่อาศัยอยู่ในพื้นที่ประเทศไทย

4.2 เด็ก หมายถึง เด็กที่อยู่ในวัยเรียนก่อนระดับอุดมศึกษา

5. ขั้นตอนการปฏิบัติงาน

5.1 ประชาสัมพันธ์ สร้างความเข้าใจในแผนการศึกษาแห่งชาติ

5.2 สืบค้น และจัดทำข้อมูลเด็กไร้สัญชาติ เด็กต่างชาติดังต่อไปนี้

5.3 แต่งตั้งคณะทำงานและประชุมแก้ไขปัญหา

5.4 จัดการศึกษา ตามความเหมาะสม ประสานหน่วยงานที่เกี่ยวข้อง

5.5 ติดตาม ตรวจสอบ สรุป และแก้ไขปัญหาผลการจัดการศึกษา

5.6 รายงานผล

6. Flow Chart การปฏิบัติงาน

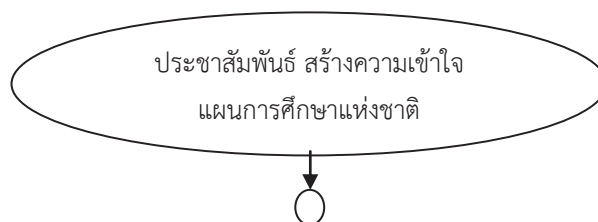

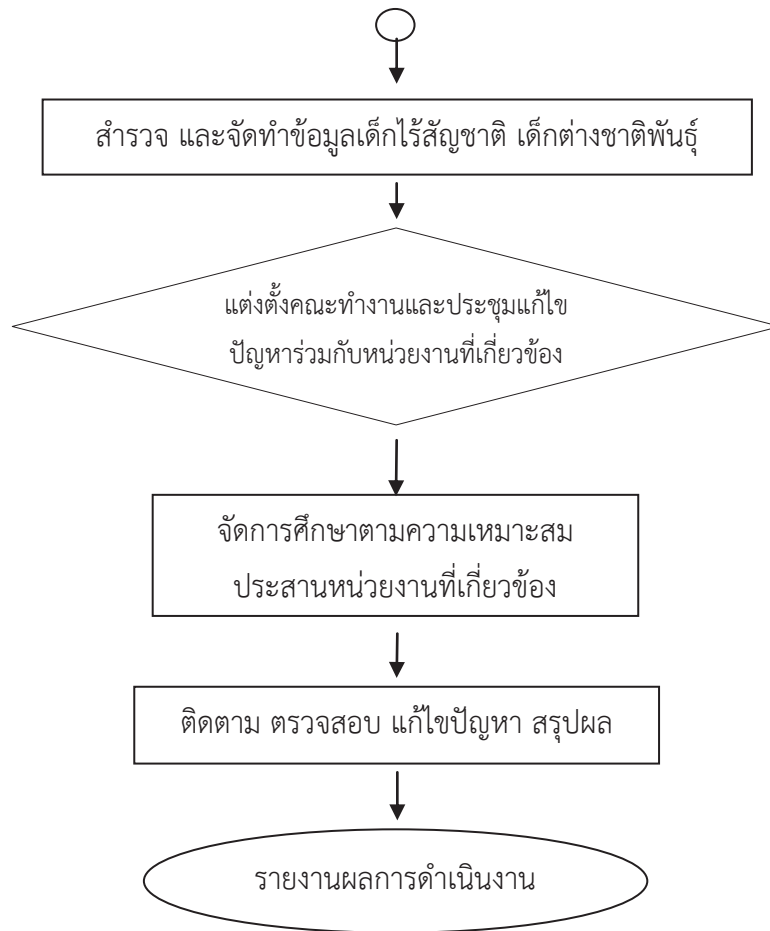

7. แบบฟอร์มที่ใช้

แบบสำรวจเด็กวัยการศึกษาภาคบังคับ (อายุย่างเข้าปีที่ 7-16 ปี) ที่ยังไม่ได้เข้าเรียน ซึ่งเป็นเด็กไร้สัญชาติ ต่างชาติพันธุ์

8. เอกสาร/ หลักฐานอ้างอิง

- 8.1 รัฐธรรมนูญแห่งราชอาณาจักรไทย พ.ศ. 2550
- 8.2 พระราชบัญญัติการศึกษาแห่งชาติ พ.ศ. 2542 และที่แก้ไขเพิ่มเติม
- 8.3 พระราชบัญญัติการศึกษาภาคบังคับ พ.ศ. 2545
- 8.4 ระเบียบกระทรวงศึกษาธิการว่าด้วยหลักฐานการรับนักเรียนเข้าเรียนในสถานศึกษา พ.ศ. 2548
- 8.5 พระราชบัญญัติคุ้มครองเด็ก พ.ศ. 2546

9. แบบฟอร์มสรุปมาตรฐานงาน

1. การจัดการศึกษาในระบบ

ชื่อกระบวนการ		สำนักงานเขตพื้นที่การศึกษา กลุ่มส่งเสริมการจัดการศึกษา			
1.2 การจัดการศึกษาในพื้นที่ภูเขา ทิวทัศน์ และชาวเล		รายงานเขตพื้นที่การศึกษา			
วัตถุประสงค์ : เพื่อให้เด็กที่อยู่ในพื้นที่ภูเขา ทิวทัศน์ และชาวเล ในวัยการศึกษาภาคบังคับได้รับการศึกษาครบทุกคน		รายงานเขตพื้นที่การศึกษา			
ลำดับที่	ผังขั้นตอนการดำเนินงาน	รายละเอียดงาน	เวลาดำเนินการ	มาตรฐานคุณภาพงาน	ผู้รับผิดชอบ
1.	<pre> graph TD A([ประชาชนในพื้นที่ สร้างความเข้าใจ]) --> B[สำรวจข้อมูลนักเรียน] B --> C{แต่งตั้ง คณะทำงาน จัดประชุมเพื่อแก้ไขปัญหา} C --> D[ดีตาม ตรวจสอบ ส่งเสริม สนับสนุน และแก้ไขปัญหา สรุปผล] D --> E([รายงานผลการ ดำเนินงาน]) </pre>	ประชาสัมพันธ์ สร้างความเข้าใจ	ธันวาคม , มกราคม	-	กลุ่มส่งเสริมการจัดการศึกษา
2.		สำรวจข้อมูลนักเรียนในพื้นที่ภูเขา ทิวทัศน์ และชาวเล	กุมภาพันธ์ , มีนาคม	-	กลุ่มส่งเสริมการจัดการศึกษา / โรงเรียน
3.		แต่งตั้งคณะทำงานและจัดประชุมเพื่อแก้ไขปัญหา	เมษายน	-	คณะทำงาน
4.		ติดตาม ตรวจสอบ ส่งเสริม แก้ไขปัญหา และสรุปผล	พฤษภาคม	มีการตรวจสอบ มาตรฐาน ทุกกระบวนการ	กลุ่มส่งเสริมการจัดการศึกษา
5.		รายงานผลการดำเนินงาน	กรกฎาคม	-	กลุ่มส่งเสริมการจัดการศึกษา
อธิบายสัญลักษณ์ผังขั้นตอน		จุดเริ่มต้นหรือสิ้นสุดกระบวนการงาน กิจกรรมงานหรือการปฏิบัติ การตัดสินใจ ทิศทางหรือการเคลื่อนไหวของงาน จุดเชื่อมต่อระหว่างหน้า (ถ้ามี) ภายใต้มันหน้า			

1. ชื่อกระบวนการงาน 1.5 การแก้ปัญหาเด็กตกหล่น เด็กกลุ่มเสี่ยง และเด็กออกกลางคัน

2. วัตถุประสงค์

2.1 เพื่อให้เด็กในวัยเรียนได้เข้าเรียนการศึกษาภาคบังคับทุกคนและเรียนต่อเนื่องจนจบระดับการศึกษาขั้นพื้นฐาน

2.2 เพื่อให้มีระบบการเฝ้าระวังเด็กในวัยเรียนให้ได้รับการศึกษาอย่างมีคุณภาพ

3. ขอบเขตของงาน

เด็กวัยเรียนที่อยู่ในพื้นที่เขตบริการของแต่ละโรงเรียนต้องได้เข้าเรียนทุกคนตั้งแต่ระดับชั้นอนุบาลจนถึงระดับมัธยมศึกษา สถานศึกษาในสังกัด และประสานความร่วมมือกับหน่วยงานหรือสถานประกอบการที่เกี่ยวข้อง ได้แก่ สำนักงานส่งเสริมการศึกษานอกระบบและการศึกษาตามอัธยาศัย สถานศึกษาสังกัดอาชีวศึกษา โรงเรียนพระปริยัติธรรม ศูนย์การเรียนรู้ในสถานประกอบการ ห้องเรียนสาขา ฯลฯ

4. คำจำกัดความ

4.1 การศึกษาภาคบังคับ หมายถึง ชั้นประถมศึกษาปีที่ 1 ถึงชั้นมัธยมศึกษาปีที่ 3 ของการศึกษาขั้นพื้นฐานตามกฎหมายว่าด้วยการศึกษาแห่งชาติ

4.2 การศึกษาขั้นพื้นฐาน หมายถึง การศึกษาก่อนระดับอุดมศึกษา

4.3 เด็ก หมายถึง เด็กที่อยู่ในวัยเรียนก่อนระดับอุดมศึกษา

4.4 เด็กตกหล่น หมายถึง เด็กในวัยการศึกษาภาคบังคับที่ยังไม่ได้เข้าเรียนในสถานศึกษา ขั้นพื้นฐาน

4.5 เด็กกลุ่มเสี่ยง หมายถึง เด็กที่มีแนวโน้มว่าจะออกจากสถานศึกษาก่อนเรียนจบการศึกษาขั้นพื้นฐาน

4.6 เด็กออกกลางคัน หมายถึง เด็กในวัยการศึกษาภาคบังคับที่เคยเข้าเรียนในสถานศึกษาแล้ว แต่ออกจากสถานศึกษาก่อนที่จะจบการศึกษาขั้นพื้นฐาน

5. ขั้นตอนการปฏิบัติงาน

5.1 สํารวจและจัดทำระบบข้อมูลเด็กตกหล่น เด็กกลุ่มเสี่ยง และเด็กออกกลางคันในแต่ละปีให้ครอบคลุมและชัดเจน

5.2 แต่งตั้งและประชุมคณะกรรมการแก้ไขปัญหาเด็กตกหล่น เด็กกลุ่มเสี่ยง และเด็กออกกลางคัน เพื่อวิเคราะห์สภาพปัญหา หาสาเหตุ และวิธีการแก้ไขปัญหา

5.3 ชี้แจงและแนะนำแนวทางปฏิบัติ/วิธีแก้ไขปัญหาให้สถานศึกษารับทราบและถือปฏิบัติ

5.4 ตรวจสอบ ติดตาม เด็กตกหล่นและเด็กออกกลางคันตามแนวทางที่กำหนด

5.5 สรุปและรายงานผลการดำเนินงาน

6. Flow Chart การปฏิบัติงาน

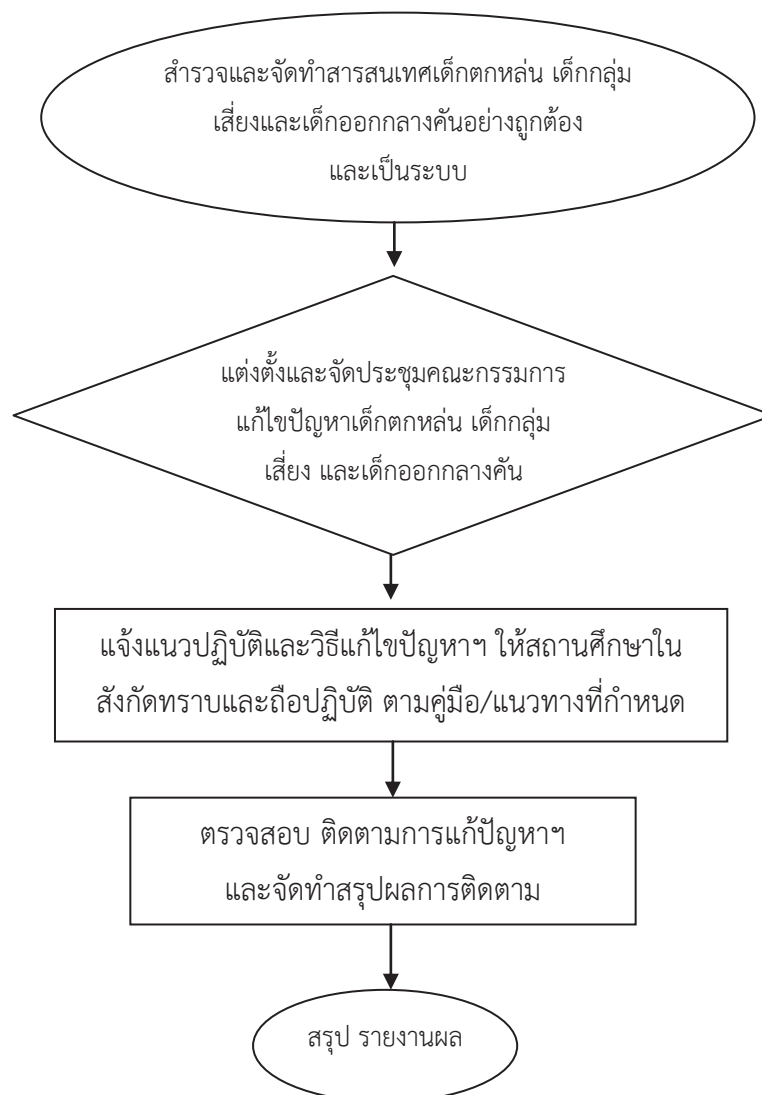

7. แบบฟอร์มที่ใช้

แบบสำรวจข้อมูลเด็กวัยการศึกษาภาคบังคับ (อายุย่างเข้าปีที่ 7-16 ปี) ที่ยังไม่ได้
เข้าเรียน หรือเข้าเรียนแล้วแต่ออกกลางคัน หรือมีแนวโน้มว่าจะออกกลางคัน สังกัดสำนักงาน
คณะกรรมการการศึกษาขั้นพื้นฐาน (แบบ บค. 01- บค. 31)

8. เอกสาร / หลักฐานอ้างอิง

- 8.1 รัฐธรรมนูญแห่งราชอาณาจักรไทย พุทธศักราช 2550
- 8.2 พระราชบัญญัติการศึกษาแห่งชาติ พ.ศ. 2542 แก้ไขเพิ่มเติม
- 8.3 พระราชบัญญัติการศึกษาภาคบังคับ พ.ศ. 2545
- 8.4 เอกสารทะเบียนราษฎร ทร. 14

9. แบบฟอร์มสรุปมาตรฐานงาน

1. การจัดการศึกษาในระบบ

ชื่อกระบวนการ		สำนักงานเขตพื้นที่การศึกษา		กลุ่มส่งเสริมการจัดการศึกษา			
<p>1.4 การแก้ไขปัญหาเด็กตกหล่น เด็กกลุ่มเสี่ยง และเด็กออกกลางคัน</p> <p>วัตถุประสงค์ : 1. เพื่อให้เด็กไม่วัยเรียนทุกคนอย่างต่อเนื่องจนจบการศึกษาภาคบังคับ</p> <p>2. เพื่อเป็นการจัดการระบบการเฝ้าระวังเด็กในวัยเรียนให้ได้รับการศึกษาอย่างมีคุณภาพ</p>		<p>รายละเอียดงาน</p> <pre> graph TD A([สร้างเด็กตกหล่น เด็กกลุ่มเสี่ยง และ เด็กออกกลางคันอย่างเป็นระบบ]) --> B{แต่งตั้งประชุมคณะกรรมการ แก้ไขปัญหา จัดทำคู่มือ หนทางวางแก้ปัญหา} B --> C[แจ้งแนวปฏิบัติให้สถานศึกษาแก้ปัญหา] C --> D[ตรวจสอบ ติดตาม ประเมินผล] D --> E([สรุป รายงานผล]) </pre>		<p>ระยะเวลาในการ</p> <p>พฤษภาคม</p> <p>มิถุนายน</p> <p>กรกฎาคม</p> <p>สิงหาคม</p>		<p>ผู้รับผิดชอบ</p> <p>โรงเรียน</p> <p>เจ้าหน้าที่</p> <p>คณะกรรมการ</p>	
1.		ประชาสัมพันธ์ สร้างความเข้าใจ สสำรวจข้อมูล		รูปแบบตาม	กลุ่มส่งเสริมการจัดการศึกษา		
2.		ประชุมคณะกรรมการแก้ปัญหา		คณะกรรมการกำหนด มีเอกสารอ้างอิง	กลุ่มส่งเสริมการจัดการศึกษา		
3.		แจ้งแนวปฏิบัติ วิทยากรแก้ปัญหาให้สถานศึกษา		มีการตรวจสอบมาตรฐาน ทุกกระบวนการ	กลุ่มส่งเสริมการจัดการศึกษา		
4.		ตรวจสอบ ติดตาม ประเมินผล การดำเนินงานแก้ปัญหา					
5.		สรุป รายงานผลการดำเนินงาน					



จุดเริ่มต้นหรือสิ้นสุดกระบวนการ



กิจกรรมหรือการปฏิบัติ



การตัดสินใจ



ทิศทางหรือการเคลื่อนไหวของงาน

จุดเชื่อมต่อระหว่างหน้า(ถ้ามี)

1.6 งานทะเบียนหลักฐานการศึกษา

1. ชื่อกระบวนการงาน 1.6.1 การจัดเก็บหลักฐานการศึกษา

2. วัตถุประสงค์

2.1 เพื่อให้สำนักงานเขตพื้นที่การศึกษา มีกรอบและแนวทางในการดำเนินงาน ส่งเสริมการจัดการศึกษาในระบบ

2.2 เพื่อให้บุคลากรผู้ทำหน้าที่ด้านการจัดการศึกษา สามารถใช้ปฏิบัติหน้าที่ได้ตรง ตามบทบาทหน้าที่ที่ชัดเจน เหมาะสม และมีประสิทธิภาพ

2.3 เพื่อให้บริการแก่หน่วยงานและประชาชนที่สำเร็จการศึกษาแล้ว สามารถตรวจสอบ ข้อมูลการสำเร็จการศึกษา

3.ขอบเขตของงาน

สถานศึกษาในสังกัดสำนักงานเขตพื้นที่การศึกษาประถมศึกษาหรือเขตพื้นที่ มัธยมศึกษาแล้วแต่กรณี

4. คำจำกัดความ

4.1 หลักฐานทางการศึกษา หมายถึง เอกสารหลักฐานการศึกษาแบ่งไว้เป็น 2 ประเภท คือ

1. เอกสารหลักฐานการศึกษาที่กระทรวงศึกษาธิการกำหนด ได้แก่

- 1) ระเบียบแสดงผลการเรียน (ปพ.1)
- 2) ประกาศนียบัตร (ปพ.2)
- 3) แบบรายงานผู้สำเร็จการศึกษา (ปพ.3)

2. เอกสารหลักฐานที่โรงเรียนกำหนด ได้แก่

- 1) แบบบันทึกผลการเรียนประจำวิชา
- 2) แบบรายงานประจำตัวนักเรียน
- 3) ใบรับรองผลการเรียน
- 4) ระเบียบสะสม

4.2 มาตรฐานการเรียนรู้ขั้นพื้นฐาน หมายถึง สิ่งที่นักเรียนพึงรู้และปฏิบัติได้เมื่อจบ การศึกษาขั้นพื้นฐาน

4.3 มาตรฐานการเรียนรู้ช่วงชั้น หมายถึง สิ่งที่นักเรียนพึงรู้และปฏิบัติได้เมื่อเรียนจบระดับชั้นสำคัญได้แก่ประถมศึกษาปีที่ 3 ประถมศึกษาปีที่ 6 มัธยมศึกษาปีที่ 3 และมัธยมศึกษาปีที่ 6

4.4 หลักสูตร หมายถึง ประมวลความรู้และประสบการณ์ที่จัดขึ้นเพื่อพัฒนาผู้เรียนให้มีความรู้ ความสามารถ ทักษะ และคุณลักษณะตามที่กำหนดไว้

4.5 หลักสูตรการศึกษาขั้นพื้นฐาน หมายถึง หลักสูตรที่ใช้ในการจัดการเรียนการสอนเพื่อพัฒนาผู้เรียนในระดับการศึกษาที่ต่ำกว่าอุดมศึกษา โดยมุ่งหวังให้ผู้เรียนมีความสมบูรณ์ทั้งด้านร่างกาย จิตใจและสติปัญญา

4.6 หลักสูตรแกนกลาง หมายถึง หลักสูตรในส่วนที่สำนักงานคณะกรรมการการศึกษาขั้นพื้นฐานกำหนดขึ้นสำหรับสถานศึกษาใช้ในการพัฒนาผู้เรียนทุกคนในระดับการศึกษาขั้นพื้นฐาน

5. ขั้นตอนการปฏิบัติงาน

5.1 ศึกษา ระเบียบ กฎหมายที่เกี่ยวข้อง

5.2 แต่งตั้งคณะกรรมการ ประชุมคณะกรรมการ แจงระเบียบ แนวปฏิบัติเกี่ยวกับการรายงานผลการศึกษาให้สถานศึกษาทราบ

5.3 รวบรวมแบบรายงานผลการศึกษา จัดทำทะเบียน จัดเก็บให้เป็นระบบและตรวจสอบได้

5.4 ตรวจสอบความถูกต้อง ให้เป็นไปตามระเบียบ กฎหมาย

6. Flow Chart การปฏิบัติงาน

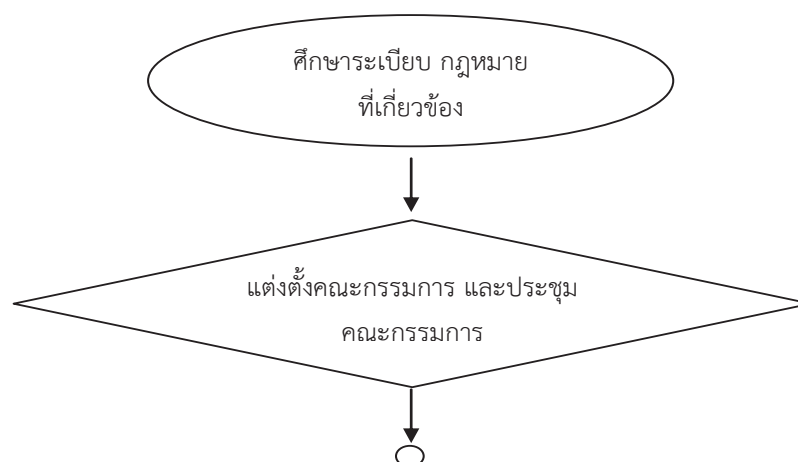

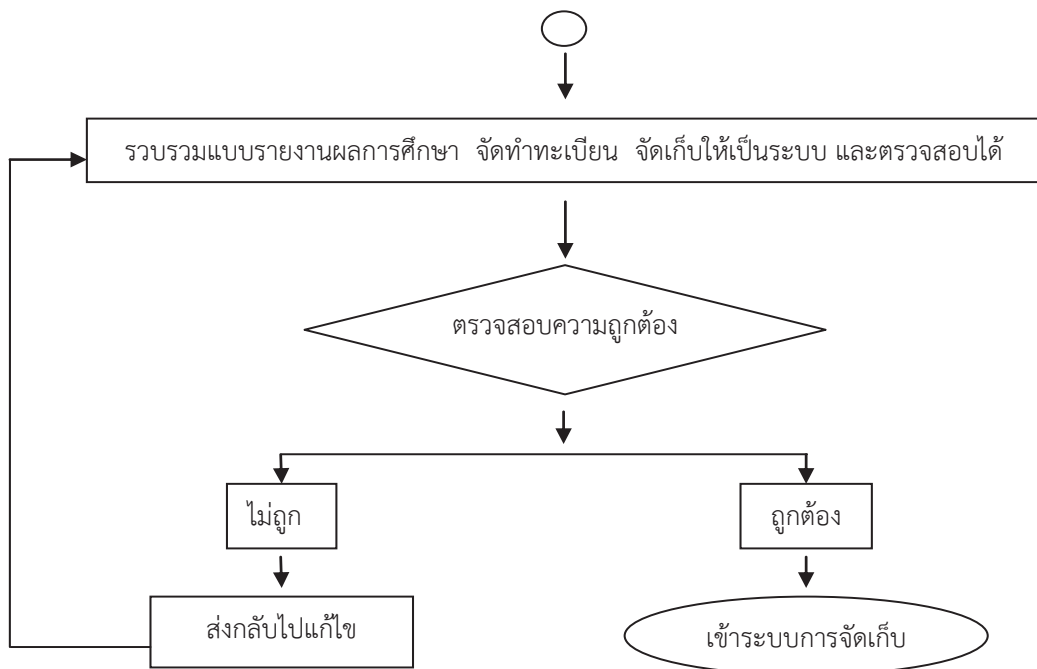

7. แบบฟอร์มที่ใช้

- 7.1 ป.02, ป.05 ปพ 1, ปพ 2
- 7.2 รบ.2-ต ,รบ.2-ป
- 7.3 ปพ.3:1, ปพ.3:2 , ปพ.3:3, ปพ3:4
- 7.5 ปพ.3:ป, ปพ.3:บ, ปพ.3:พ
- 7.6 ใบสุทธิ (กรณีโรงเรียนยุบเลิก)

8. เอกสารอ้างอิง

- 8.1 แผนการศึกษาแห่งชาติ พุทธศักราช 2520 และ 2535
 - หลักสูตรประถมศึกษา พุทธศักราช 2521
 - หลักสูตรมัธยมศึกษาตอนต้น พุทธศักราช 2521
 - หลักสูตรมัธยมศึกษาตอนปลาย พุทธศักราช 2524
- 8.2 พระราชบัญญัติการศึกษาแห่งชาติ พ.ศ. 2542 และที่แก้ไขเพิ่มเติม
 - หลักสูตรการศึกษาขั้นพื้นฐาน พุทธศักราช 2544
 - หลักสูตรแกนกลางการศึกษาขั้นพื้นฐาน พุทธศักราช 2551

9. แบบฟอร์มสรุปมาตรฐานงาน

1. การจัดการศึกษาในระบบ

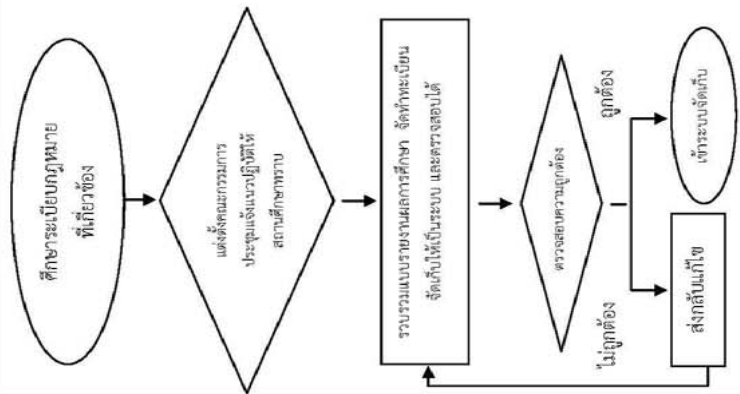
ชื่อกระบวนการงาน	1.6.1 งานทะเบียนหลักฐานการศึกษา การจัดเก็บหลักฐานการศึกษา	สำนักงานเขตพื้นที่การศึกษา	กลุ่มส่งเสริมการจัดการศึกษา
วัตถุประสงค์ :	เพื่อบริการนักเรียนและประชาชนที่สำเร็จการศึกษาแล้ว สามารถตรวจสอบข้อมูลการสำเร็จการศึกษาได้		
ลำดับที่	รายละเอียดงาน	เวลาดำเนินการ	ผู้รับผิดชอบ
1.	<p>ศึกษาระเบียบ กฎหมาย แนวทางการปฏิบัติได้ สถานศึกษา</p> 	พฤษภาคม	กลุ่มส่งเสริมการจัดการศึกษา
2.	แต่งตั้งคณะกรรมการดำเนินงาน ประชุมคณะกรรมการ แจ้งสถานศึกษา	มิถุนายน	คณะกรรมการ / เจ้าหน้าที่
3.	รวบรวมแบบรายงานผลการศึกษา จัดทำทะเบียน จัดเก็บให้เป็นระบบ และตรวจสอบได้	ตลอดปี	คณะกรรมการ / เจ้าหน้าที่
4.	กรณีไม่ถูกต้อง : แจ้งสถานศึกษา เพื่อส่งกลับแก้ไข กรณีถูกต้อง : เข้าระบบจัดเก็บ	กรกฎาคม	กลุ่มส่งเสริมการจัดการศึกษา



อธิบายสัญลักษณ์ขั้นตอน
ภายใน 1 หน้า



จุดเริ่มต้นหรือสิ้นสุดกระบวนการงาน

กิจกรรมงานหรือการปฏิบัติ



การตัดสินใจ



ทิศทางหรือการเคลื่อนไหวของงาน

จุดเชื่อมต่อระหว่างหน้าถัดไป

1. ชื่อกระบวนงาน 1.6.2 การยกเลิกหลักฐานการศึกษา

2. วัตถุประสงค์

2.1 เพื่อให้สำนักงานเขตพื้นที่การศึกษา มีกรอบและแนวทางในการดำเนินงานส่งเสริมการจัดการศึกษาในระบบ

2.2 เพื่อให้บุคลากรผู้ทำหน้าที่ด้านการจัดการศึกษา สามารถใช้ปฏิบัติหน้าที่ได้ตรงตามบทบาทหน้าที่ที่ชัดเจน เหมาะสม และมีประสิทธิภาพ

2.3 เพื่อมิให้นำหลักฐานที่เสียหายไปใช้เป็นหลักฐานทางราชการ

3. ขอบเขตของงาน

การออกหลักฐานการศึกษาของสถานศึกษาในสังกัดสำนักงานเขตพื้นที่การศึกษา ประถมศึกษา และมัธยมศึกษา

4. คำจำกัดความ

4.1 หลักฐานทางการศึกษา หมายถึง เอกสารหลักฐานการศึกษาไว้เป็น 2 ประเภท คือ

1. เอกสารหลักฐานการศึกษาที่กระทรวงศึกษาธิการกำหนด ได้แก่

- 1) ระเบียบแสดงผลการเรียน (ปพ.1)
- 2) ประกาศนียบัตร (ปพ.2)
- 3) แบบรายงานผู้สำเร็จการศึกษา (ปพ.3)

2. เอกสารหลักฐานที่โรงเรียนกำหนด ได้แก่

- 1) แบบบันทึกผลการเรียนประจำวิชา
- 2) แบบรายงานประจำตัวนักเรียน
- 3) ใบรับรองผลการเรียน
- 4) ระเบียบสะสม

4.2 มาตรฐานการเรียนรู้ขั้นพื้นฐาน หมายถึง สิ่งที่นักเรียนพึงรู้และปฏิบัติได้เมื่อจบการศึกษาขั้นพื้นฐาน

4.3 มาตรฐานการเรียนรู้ช่วงชั้น หมายถึง สิ่งที่นักเรียนพึงรู้และปฏิบัติได้เมื่อเรียนจบระดับชั้นสำคัญได้แก่ ประถมศึกษาปีที่ 3 ประถมศึกษาปีที่ 6 มัธยมศึกษาปีที่ 3 และมัธยมศึกษาปีที่ 6

4.4 หลักสูตร หมายถึง ประมวลความรู้และประสบการณ์ที่จัดขึ้นเพื่อพัฒนาผู้เรียนให้มีความรู้ ความสามารถ ทักษะ และคุณลักษณะตามที่กำหนดไว้

4.5 หลักสูตรการศึกษาขั้นพื้นฐาน หมายถึง หลักสูตรที่ใช้ในการจัดการเรียนการสอนเพื่อพัฒนาผู้เรียนในระดับการศึกษาที่ต่ำกว่าอุดมศึกษา โดยมุ่งหวังให้ผู้เรียนมีความสมบูรณ์ทั้งด้านร่างกาย จิตใจและสติปัญญา

4.6 หลักสูตรแกนกลาง หมายถึง หลักสูตรในส่วนที่สำนักงานคณะกรรมการการศึกษาขั้นพื้นฐานกำหนดขึ้นสำหรับสถานศึกษาใช้ในการพัฒนาผู้เรียนทุกคนในระดับการศึกษาขั้นพื้นฐาน

5. ขั้นตอนการปฏิบัติงาน

5.1 ศึกษา กฎหมาย ระเบียบ และแนวทางการดำเนินงาน

5.2 แต่งตั้งคณะกรรมการเพื่อพิจารณาการขอยกเลิกหลักสูตรทางการศึกษา

5.3 ประชุมพิจารณา วิเคราะห์ เอกสาร หลักสูตร และให้ความเห็นเกี่ยวกับการยกเลิกหลักสูตรทางการศึกษา

5.4 เสนอผู้อำนวยการสำนักงานเขตพื้นที่การศึกษา หรือผู้มีอำนาจ เพื่อพิจารณาให้ความเห็นขอยกเลิกหลักสูตรทางการศึกษาโดยออกประกาศยกเลิกหลักสูตรทางการศึกษา

5.5 แจ้งประกาศการยกเลิกหลักสูตรทางการศึกษา ให้ทุกกระทรวง สถานศึกษาในสังกัด และสำนักงานเขตพื้นที่การศึกษา ทั่วประเทศทราบและห้ามมิให้รับไว้เป็นหลักฐานของทางราชการ

6. Flow Chart การปฏิบัติงาน

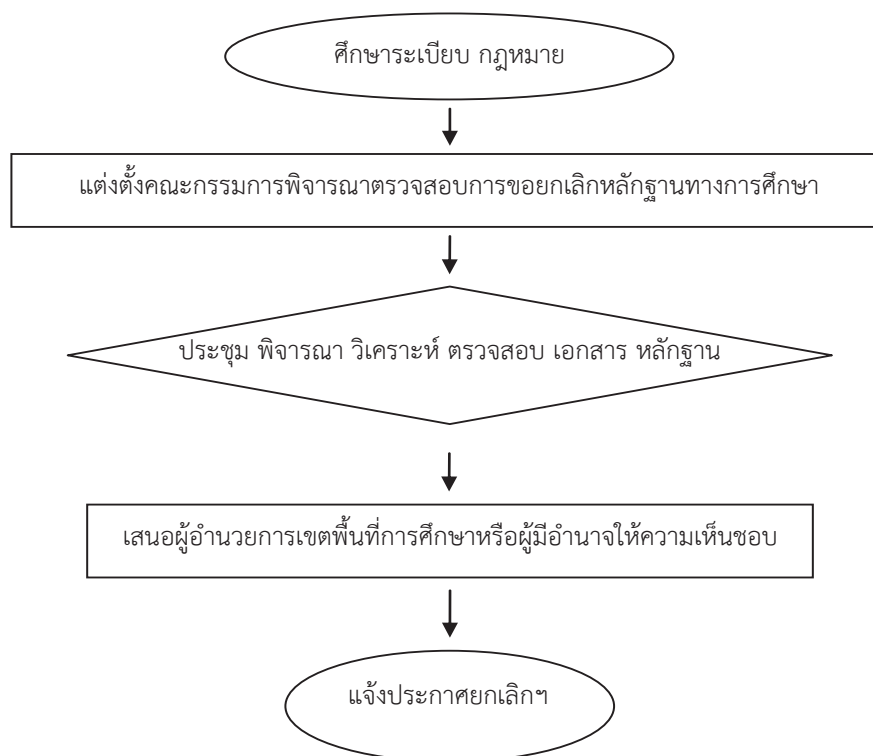

7. แบบฟอร์มที่ใช้

7.1 หนังสือขอยกเลิกหลักฐานทางการศึกษา

7.2 ประกาศยกเลิกหลักฐานทางการศึกษา

8. เอกสารอ้างอิง

8.1 แผนการศึกษาแห่งชาติ พุทธศักราช 2520 และ 2535







- หลักสูตรประถมศึกษา พุทธศักราช 2521
- หลักสูตรมัธยมศึกษาตอนต้น พุทธศักราช 2521
- หลักสูตรมัธยมศึกษาตอนปลาย พุทธศักราช 2524

8.2 พระราชบัญญัติการศึกษาแห่งชาติ พ.ศ. 2542 และแก้ไขเพิ่มเติม

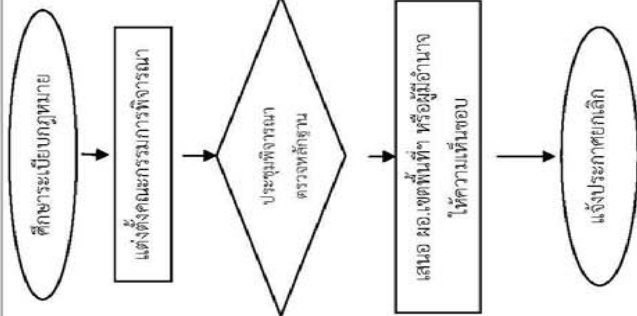
- หลักสูตรการศึกษาขั้นพื้นฐาน พุทธศักราช 2544
- หลักสูตรแกนกลางการศึกษาขั้นพื้นฐาน พุทธศักราช 2551

9. แบบฟอร์มสรุปมาตรฐานงาน

1. การจัดการศึกษาในระบบ

ชื่อกระบวนการ 1.6.2. งานทะเบียนหลักฐานการศึกษา การยกเลิกหลักฐานการศึกษา		สำนักงานเขตพื้นที่การศึกษา		กลุ่มส่งเสริมการจัดการศึกษา		
วัตถุประสงค์: 1. เพื่อให้สำนักงานเขตพื้นที่การศึกษามีกรอบแนวทางดำเนินงานที่ชัดเจน เป็นระบบ 2. เพื่อให้มีกรณำหลักฐานที่เสียหายไปใช้เป็นหลักฐานทางราชการ						
ลำดับที่	ผังขั้นตอนการดำเนินงาน	รายละเอียดงาน	เวลาดำเนินการ	มาตรฐานคุณภาพงาน	ผู้รับผิดชอบ	
1.	 <pre> graph TD A([ศึกษาระเบียบกฎหมาย]) --> B[แต่งตั้งคณะกรรมการพิจารณา] B --> C{ประชุมพิจารณา ตกลงหลักฐาน} C --> D[เสนอขอเขตพื้นที่ฯ หรือผู้มีอำนาจ ให้ความเห็นชอบ] D --> E([แจ้งประกาศยกเลิก]) </pre>	ศึกษาระเบียบกฎหมายที่เกี่ยวข้อง	1 สัปดาห์	กฎหมายที่เกี่ยวข้อง	กลุ่มส่งเสริมการจัด การศึกษา	
2.		แต่งตั้งคณะกรรมการพิจารณาที่เกี่ยวข้อง	ตลอดทั้งปี	-	คณะกรรมการ / กลุ่มส่งเสริมการจัด การศึกษา	
3.		ประชุมพิจารณา ตกลงหลักฐาน	ประชุมพิจารณา วิเคราะห์ ตรวจสอบเอกสารหลักฐาน	1 สัปดาห์	-	กลุ่มส่งเสริมการจัด การศึกษา
4.		เสนอขอเขตพื้นที่ฯ หรือผู้มีอำนาจ ให้ความเห็นชอบ	เสนอผู้อำนวยการเขตพื้นที่การศึกษาหรือผู้มีอำนาจให้ ความเห็นชอบ	1 สัปดาห์	-	กลุ่มส่งเสริมการจัด การศึกษา
5.		แจ้งประกาศยกเลิก	แจ้งประกาศยกเลิกหลักฐานทางการศึกษา	1 สัปดาห์	ตามแบบกำหนด	กลุ่มส่งเสริมการจัด การศึกษา
อธิบายสัญลักษณ์ขั้นตอน  จุดเริ่มต้นหรือสิ้นสุดกระบวนการ  กิจกรรมงานหรือการปฏิบัติ  การตัดสินใจ  ทิศทางหรือการเคลื่อนไหวของงาน  จุดเชื่อมต่อระหว่างหน้า(ถ้ามี) 						

1. ชื่อกระบวนการงาน 1.6.3 ตรวจสอบวุฒิ การรับรองความรู้ และเทียบโอนผลการเรียน

2. วัตถุประสงค์

2.1 เพื่อให้สำนักงานเขตพื้นที่การศึกษา มีกรอบและแนวทางในการดำเนินงานส่งเสริมการจัดการศึกษาในระบบ

2.2 เพื่อให้บุคลากรผู้ทำหน้าที่ด้านการจัดการศึกษา สามารถใช้ปฏิบัติหน้าที่ได้ตรงตามบทบาทหน้าที่ที่ชัดเจน เหมาะสม และมีประสิทธิภาพ

2.3 เพื่อให้บริการนักเรียน นักศึกษา และประชาชนทั่วไปที่สำเร็จการศึกษา หรือต้องการศึกษาในระดับที่สูงขึ้น

3.ขอบเขตของงาน

สถานศึกษาในสังกัดสำนักงานเขตพื้นที่การศึกษาประถมศึกษา และมัธยมศึกษา

4. คำจำกัดความ

4.1 หลักฐานทางการศึกษา หมายถึง เอกสารหลักฐานการศึกษาแบ่งไว้เป็น 2 ประเภท คือ

1. เอกสารหลักฐานการศึกษาที่กระทรวงศึกษาธิการกำหนด ได้แก่

- 1) ระเบียบแสดงผลการเรียน (ปพ.1)
- 2) ประกาศนียบัตร (ปพ.2)
- 3) แบบรายงานผู้สำเร็จการศึกษา (ปพ.3)

2. เอกสารหลักฐานที่โรงเรียนกำหนด ได้แก่

- 1) แบบบันทึกผลการเรียนประจำวิชา
- 2) แบบรายงานประจำตัวนักเรียน
- 3) ใบรับรองผลการเรียน
- 4) ระเบียบสะสม

4.2 การตรวจสอบวุฒิ หมายถึง หน่วยงาน สถานศึกษา หรือบุคคลมีความประสงค์ขอทราบข้อเท็จจริงเกี่ยวกับการจบการศึกษาของนักเรียนเพื่อการสมัครเข้าทำงานหรือศึกษาต่อ

4.3 การรับรองความรู้ หมายถึง การรับรองความรู้หรือสถานะทางการศึกษาของนักเรียนให้กับหน่วยงาน สถานศึกษา หรือบุคคล โดยสถานศึกษาเป็นผู้รับรองวุฒิให้

4.4 การเทียบโอนผลการเรียน หมายถึง ผู้ที่กำลังศึกษาตามหลักสูตรใดหลักสูตรหนึ่ง หรือมีผลการเรียนที่สะสมไว้และจะขอเทียบโอนผลการเรียนเข้าสู่การศึกษาชั้น พื้นฐานในสถานศึกษาใด

สถานศึกษาหนึ่ง หรือในหลักสูตรใดหลักสูตรหนึ่ง เพื่อเรียนต่อเนื่องให้จบการศึกษาตามหลักสูตรนั้น ๆ ทั้งวุฒิการศึกษาในประเทศและต่างประเทศ

4.5 มาตรฐานการเรียนรู้ขั้นพื้นฐาน หมายถึง สิ่งที่นักเรียนพึงรู้และปฏิบัติได้เมื่อจบการศึกษาขั้นพื้นฐาน

4.6 มาตรฐานการเรียนรู้ช่วงชั้น หมายถึง สิ่งที่นักเรียนพึงรู้และปฏิบัติได้เมื่อเรียนจบระดับชั้นสำคัญได้แก่ ประถมศึกษาปีที่ 3 ประถมศึกษาปีที่ 6 มัธยมศึกษาปีที่ 3 และมัธยมศึกษาปีที่ 6

4.7 หลักสูตร หมายถึง ประมวลความรู้และประสบการณ์ที่จัดขึ้นเพื่อพัฒนาผู้เรียนให้มีความรู้ ความสามารถ ทักษะ และคุณลักษณะตามที่กำหนดไว้

4.8 หลักสูตรการศึกษาขั้นพื้นฐาน หมายถึง หลักสูตรที่ใช้ในการจัดการเรียนการสอนเพื่อพัฒนาผู้เรียนในระดับการศึกษาที่ต่ำกว่าอุดมศึกษาโดยมุ่งหวังให้ผู้เรียนมีความสมบูรณ์ทั้งด้านร่างกาย จิตใจและสติปัญญา

4.9 หลักสูตรแกนกลาง หมายถึง หลักสูตรในส่วนที่สำนักงานคณะกรรมการการศึกษาขั้นพื้นฐาน กำหนดขึ้นสำหรับสถานศึกษาใช้ในการพัฒนาผู้เรียนทุกคนในระดับการศึกษาขั้นพื้นฐาน

5. ขั้นตอนการปฏิบัติงาน

- 5.1 ศึกษาระเบียบ กฎหมาย และขั้นตอนการดำเนินงาน
- 5.2 ดำเนินการตรวจสอบวุฒิการศึกษาตามที่หน่วยงาน/สถาบันขอความร่วมมือโดยยื่นเอกสารให้สำนักงานเขตพื้นที่การศึกษาตรวจสอบ
- 5.3 เสนอผู้อำนวยการเขตพื้นที่การศึกษาหรือผู้มีอำนาจ ลงนามยืนยันการตรวจสอบวุฒิการศึกษา
- 5.4 แจ้งผลการตรวจสอบวุฒิการศึกษาให้สถาบันและหน่วยงานที่ขอตรวจสอบวุฒิทราบกรณีเป็นเอกสารที่ถูกต้อง

6. Flow Chart การปฏิบัติงาน

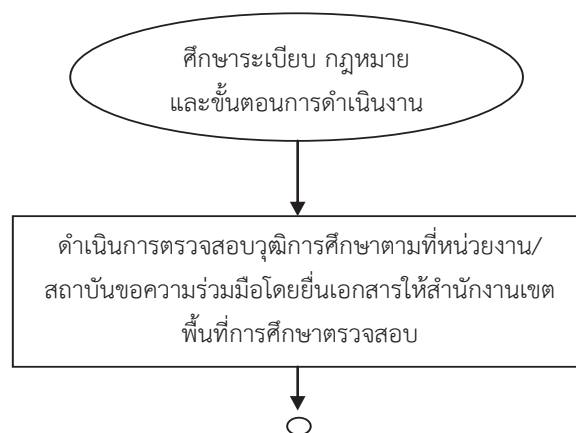

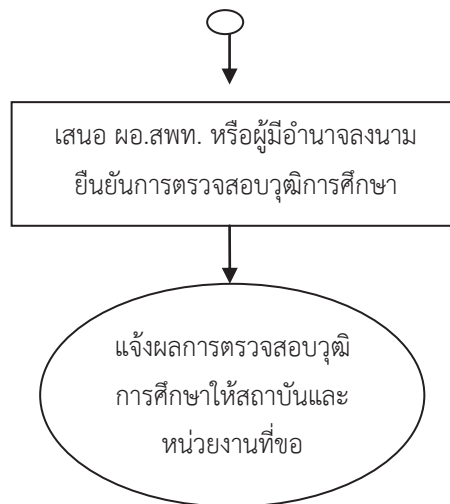

7.แบบฟอร์มที่ใช้

หนังสือรับรองความรู้

8. เอกสารอ้างอิง

8.1 แผนการศึกษาแห่งชาติ พุทธศักราช 2520 และ 2535

- หลักสูตรประถมศึกษา พุทธศักราช 2521
- หลักสูตรมัธยมศึกษาตอนต้น พุทธศักราช 2521
- หลักสูตรมัธยมศึกษาตอนปลาย พุทธศักราช 2524

8.2 พระราชบัญญัติการศึกษาแห่งชาติ พ.ศ. 2542 และแก้ไขที่เพิ่มเติม

- หลักสูตรการศึกษาขั้นพื้นฐาน พุทธศักราช 2544
- หลักสูตรแกนกลางการศึกษาขั้นพื้นฐาน พุทธศักราช 2551

9. แบบฟอร์มสรุปมาตรฐานงาน

1. การจัดการศึกษาในระบบ

ชื่อกระบวนการเรียน		สำนักงานเขตพื้นที่การศึกษา		กลุ่มส่งเสริมการจัดการศึกษา	
ชื่อกระบวนการเรียน		1.6.3 งานทะเบียนหลักฐานการศึกษา ตรวจสอบวุฒิ การรับรองความรู้ และเทียบโอนผลการ		กลุ่มส่งเสริมการจัดการศึกษา	
วัตถุประสงค์ : 1. เพื่อให้สำนักงานเขตพื้นที่การศึกษามีกรอบแนวทางการดำเนินงานการจัดการศึกษาอย่างมีประสิทธิภาพ 2. เพื่อให้บริการนักเรียน นักศึกษา ศึกษาต่อในระดับที่สูงขึ้น					
ลำดับที่	ผังขั้นตอนการดำเนินงาน	รายละเอียดงาน	เวลาดำเนินการ	มาตรฐานคุณภาพงาน	ผู้รับผิดชอบ
1.	<pre> graph TD A(ศึกษาระเบียบ กฎหมาย และขั้นตอนการดำเนินงาน) --> B(ดำเนินการตรวจสอบวุฒิการศึกษาตามที่หน่วยงาน/สถาบันขอความร่วมมือโดยยื่นเอกสารให้สำนักงานเขตพื้นที่การศึกษาตรวจสอบ) B --> C(เสนอ ผอ.สพท. หรือ ผู้อำนวยการ) C --> D(แจ้งผลการตรวจสอบ) </pre>	ศึกษาระเบียบ กฎหมาย และขั้นตอนการดำเนินงาน	1 สัปดาห์	กฎหมายที่เกี่ยวข้อง	กลุ่มส่งเสริมการจัดการศึกษา
2.		สำนักงานเขตพื้นที่การศึกษาดำเนินการตรวจสอบวุฒิการศึกษาตามที่ได้สถาบัน/หน่วยงานขอความร่วมมือ	ตลอดปี	-	กลุ่มส่งเสริมการจัดการศึกษา
3.		เสนอ ผอ.สพท. หรือผู้อำนวยการตรวจสอบวุฒิการศึกษา	1 สัปดาห์	-	กลุ่มส่งเสริมการจัดการศึกษา
5.		แจ้งผลการตรวจสอบวุฒิการศึกษาให้สถาบันและหน่วยงานที่ขอตรวจสอบวุฒิการศึกษา	1 สัปดาห์	ตามแบบที่กำหนด	กลุ่มส่งเสริมการจัดการศึกษา
<p>อธิบายสัญลักษณ์ผังขั้นตอน จุดเริ่มต้นหรือสิ้นสุดกระบวนการงาน จุดเชื่อมต่อระหว่างหน้า(ถ้าไม่จบภายใน 1 หน้า)</p> <p> กิจกรรมงานหรือการปฏิบัติ การตัดสินใจ ทิศทางหรือการเคลื่อนไหวของงาน จุด</p>					

2. งานการศึกษาจากระบบ

1. ชื่อกระบวนการ งานการศึกษาจากระบบ

2. วัตถุประสงค์

2.1 เพื่อให้ประชากรวัยเรียนทุกคนได้รับการเตรียมความพร้อมในระดับการศึกษาปฐมวัยและได้รับการศึกษาภาคบังคับอย่างทั่วถึงและมีคุณภาพมีโอกาสได้รับการศึกษาขั้นพื้นฐานไม่น้อยกว่า 12 ปี

2.2 เพื่อให้ผู้ที่มีหน้าที่ในการจัดการศึกษาทุกฝ่ายมีความเข้าใจที่ถูกต้องและจัดการศึกษาอย่างมีคุณภาพ

2.3 เพื่อให้สำนักงานเขตพื้นที่การศึกษามีการกำหนดหลักเกณฑ์วิธีการและแนวทางที่จะเชื่อมโยงระหว่างการศึกษาในระบบ การศึกษานอกระบบและการศึกษาตามอัธยาศัย

2.4 เพื่อส่งเสริมศึกษาวิจัยและเผยแพร่รูปแบบที่เหมาะสมในการจัดการศึกษา

2.5 เพื่อส่งเสริมการจัดการศึกษามีการประสานงานอย่างเป็นระบบ

3. ขอบเขตของงาน

สำนักงานเขตพื้นที่การศึกษา ศึกษาแนวทางการจัดการศึกษานอกระบบ ตลอดจนขอบข่ายภารกิจของเขตพื้นที่การศึกษา สถานศึกษาและหน่วยงานที่เกี่ยวข้องวางแผนและกำหนดแนวทางในการสนับสนุน ส่งเสริมการจัดการศึกษานอกระบบให้เชื่อมโยงกับการจัดการศึกษาในระบบและการศึกษาตามอัธยาศัย ประสานงานกับหน่วยงานที่เกี่ยวข้องเพื่อสนับสนุนให้ผู้เรียนได้รับการศึกษาขั้นพื้นฐานอย่างทั่วถึง ติดตามประเมินผล ปรับปรุงเชื่อมโยงการจัดการศึกษาได้อย่างทั่วถึงและมีประสิทธิภาพ

4. คำจำกัดความ

การศึกษานอกระบบ หมายถึง เป็นการศึกษามีความยืดหยุ่นและหลากหลายรูปแบบ ไม่มีข้อจำกัดเรื่องอายุและสถานที่โดยมุ่งหมายให้เป็นการศึกษาเพื่อพัฒนาคุณภาพมนุษย์

5. ขั้นตอนการปฏิบัติงาน

5.1 ศึกษาแนวทางการจัดการศึกษานอกระบบ

5.2 มีขอบข่ายภารกิจความรับผิดชอบการจัดการศึกษานอกระบบของสำนักงานเขตพื้นที่การศึกษา สถานศึกษาและหน่วยงานที่เกี่ยวข้อง

5.3 วางแผนและกำหนดแนวทางในการสนับสนุน ส่งเสริม การจัดการศึกษานอกระบบ การศึกษาตามอัธยาศัย เพื่อให้ผู้เรียนได้เรียนรู้ตลอดชีวิต

5.4 ประสานงานกับหน่วยงาน หรือผู้เกี่ยวข้องเพื่อสนับสนุนให้ผู้เรียนได้รับการศึกษาขั้นพื้นฐานอย่างทั่วถึง

5.5 ประสานการติดตาม ประเมินผลการจัดการศึกษานอกระบบ เพื่อปรับปรุงการจัดการศึกษานอกระบบให้ทั่วถึง มีคุณภาพและประสิทธิภาพ

5.6 สรุปรายงาน

6. Flow Chart การปฏิบัติงาน

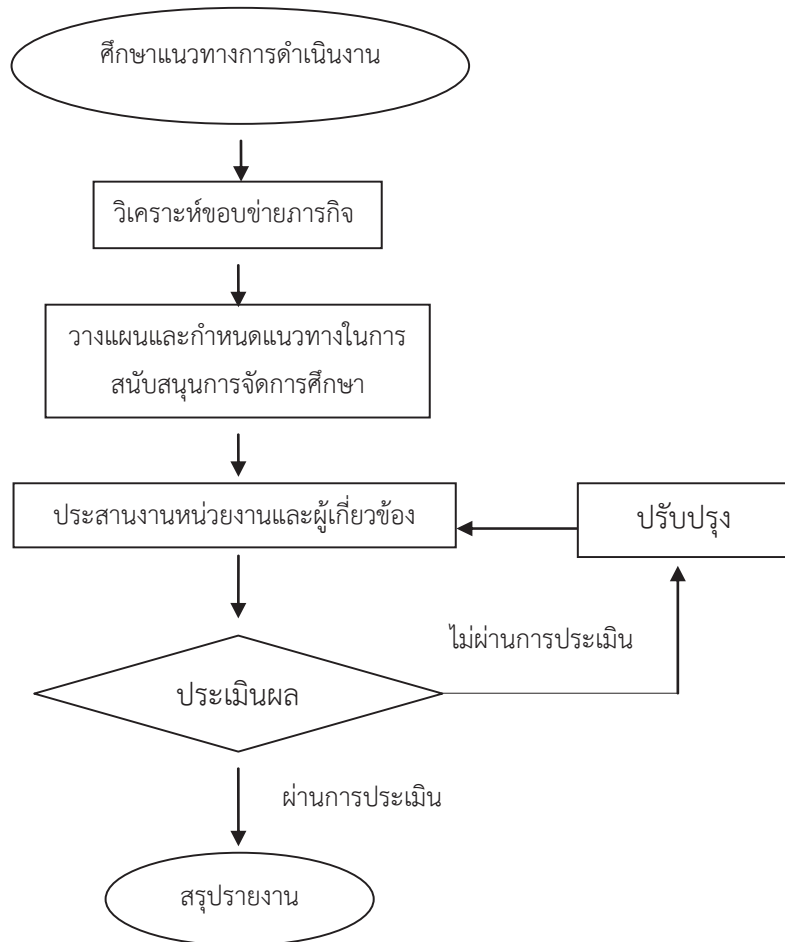

7. แบบฟอร์มที่ใช้

-

8. เอกสาร/ หลักฐานอ้างอิง

- 8.1 พระราชบัญญัติการศึกษาแห่งชาติ พ.ศ. 2542 และที่แก้ไขเพิ่มเติม
- 8.2 หลักสูตรการศึกษาขั้นพื้นฐาน พ.ศ. 2544
- 8.3 หลักสูตรแกนกลางการศึกษาขั้นพื้นฐาน พ.ศ.2551

9. แบบฟอร์มสรุปมาตรฐานงาน

ชื่องาน		สำนักงานเขตพื้นที่การศึกษา				กลุ่มส่งเสริมการจัดการศึกษา	
การศึกษานอกระบบ		สำนักงานเขตพื้นที่การศึกษา					
วัตถุประสงค์: 1. เพื่อให้ประชากรวัยเรียนทุกคนได้รับการศึกษาอย่างทั่วถึงและมีคุณภาพ 2. เพื่อส่งเสริมการจัดการศึกษาให้มีการประสานงานอย่างเป็นระบบ							
ลำดับที่	ผังขั้นตอนการดำเนินงาน	รายละเอียดงาน	เวลาดำเนินการ	มาตรฐานคุณภาพงาน	ผู้รับผิดชอบ		
1.	<pre> graph TD A([ศึกษาแนวทางการดำเนินงาน]) --> B[วิเคราะห์ข้อบกพร่อง] B --> C[วางแผนสนับสนุน] C --> D[ประสานงานหน่วยงานที่เกี่ยวข้อง] D --> E[ประเมินผล] E --> F([สรุปรายงานผล]) E --> G[ปรับปรุง] G --> F </pre>	ศึกษาแนวทางการดำเนินงาน	1 สัปดาห์	-	กลุ่มส่งเสริมการจัดการศึกษา		
2.		วิเคราะห์ข้อบกพร่อง	1 สัปดาห์	ตามระเบียบ กฎหมาย กำหนด	คณะกรรมการ		
3.		วางแผนสนับสนุน	วางแผน สนับสนุน และประชุมคณะกรรมการ หน่วยงานที่เกี่ยวข้องร่วมกันแก้ปัญหา	1 สัปดาห์	ตามระเบียบ กฎหมาย กำหนด	คณะกรรมการ	
4.		ประสานงานหน่วยงานที่เกี่ยวข้อง	ประสานหน่วยงานผู้เกี่ยวข้องเพื่อสนับสนุนให้ผู้เรียน ได้รับการศึกษาขั้นพื้นฐานอย่างทั่วถึง	1 สัปดาห์	-	กลุ่มส่งเสริมการจัดการศึกษา	
5.		ประเมินผล	ประสาน ติดตาม ประเมินผลการดำเนินงาน - ไม่ผ่านการประเมินต้องปรับปรุง	1 สัปดาห์	-	กลุ่มส่งเสริมการจัดการศึกษา	
6.		สรุปรายงานผล	สรุปรายงานผล	-	-	กลุ่มส่งเสริมการจัดการศึกษา	
อธิบายสัญลักษณ์ผังขั้นตอน		จุดเริ่มต้นหรือสิ้นสุดกระบวนการ		ทิศทางหรือการเคลื่อนไหวของงาน		จุดเชื่อมต่อ	
ระหว่างหน้า(ถ้าไม่ลงภายใน 1 หน้า)							



คู่มือขั้นตอนการดำเนินงาน

ส่งเสริมและสนับสนุนการจัดการศึกษาขั้นพื้นฐานของบุคคล ครอบครัว
องค์กรชุมชน องค์กรวิชาชีพ สถาบันศาสนา สถานประกอบการและ
สถาบันสังคมอื่น

1. ชื่อกระบวนการงาน

งานส่งเสริมและสนับสนุนการจัดการศึกษาขั้นพื้นฐานของบุคคล ครอบครัว องค์กร ชุมชน องค์กรวิชาชีพ สถาบันศาสนา สถานประกอบการ และสถาบันสังคมอื่น

2. วัตถุประสงค์

2.1 เพื่อส่งเสริมการจัดการศึกษาขั้นพื้นฐานของบุคคล ครอบครัว องค์กรชุมชน องค์กรวิชาชีพ สถาบันศาสนา สถานประกอบการ และสถาบันสังคมอื่น

2.2 เพื่อให้การสนับสนุนและส่งเสริมให้บิดา มารดา หรือผู้ปกครอง และสถานประกอบการ มีความรู้ ความเข้าใจในการจัดการศึกษา

2.3 เพื่อเป็นการติดตาม ประเมินผลการจัดการศึกษาของบุคคล ครอบครัว ชุมชน องค์กรวิชาชีพ สถาบันทางศาสนา สถานประกอบการ และสถาบันสังคมอื่น

3. ขอบเขตของงาน

- 3.1 การส่งเสริมสนับสนุนการจัดการศึกษา
- 3.2 การยื่นคำขออนุญาตจัดการศึกษา
- 3.3 การจัดทำแผนการจัดการศึกษา
- 3.4 การจัดการเรียนรู้ การวัดและประเมินผล
- 3.5 การตัดสิน และรับรองผลการศึกษา
- 3.6 การกำกับ และติดตามการจัดการศึกษา
- 3.7 การยกเลิกการจัดการศึกษา

4. คำจำกัดความ

4.1 การจัดการศึกษาโดยครอบครัว หมายถึง การจัดการศึกษาขั้นพื้นฐานที่บิดามารดา หรือบิดา หรือมารดา หรือผู้ปกครองเป็นผู้รับผิดชอบจัดการศึกษาให้กับบุตรหลานด้วยตนเอง โดยเป็นผู้สอนด้วยตนเอง หรือเป็นผู้อำนวยความสะดวกให้เกิดกระบวนการเรียนรู้

4.2 การจัดการศึกษาในสถานประกอบการ หมายถึง การจัดตั้งศูนย์การเรียนรู้เพื่อจัดการศึกษาขั้นพื้นฐาน ตามมาตรา 12 แห่งพระราชบัญญัติการศึกษาแห่งชาติ

5. ขั้นตอนการปฏิบัติงาน

5.1 ประชาสัมพันธ์ สร้างความเข้าใจ ในสิทธิและหน้าที่ ส่งเสริมและพัฒนาความสามารถในการจัดการศึกษาของบุคคล ครอบครัว ชุมชน สถาบันทางศาสนา และสถานประกอบการ ฯลฯ

5.2 ผู้จัดการศึกษายื่นคำขออนุญาตในการจัดการศึกษาของบุคคล ครอบครัว ชุมชน สถาบันทาง ศาสนา และสถานประกอบการ ฯลฯ

5.3 จัดทำแผนการจัดการศึกษาของบุคคล ครอบครัว ชุมชน สถาบันทางศาสนา และสถาน ประกอบการ ฯลฯ

5.4 ขอความเห็นชอบคณะกรรมการเขตในการอนุญาตการจัดการศึกษาของบุคคลครอบครัว ชุมชน สถาบันทางศาสนาและสถานประกอบการ ฯลฯ

5.5 การจัดการเรียนรู้ การวัด และประเมินผลการศึกษาของบุคคล ครอบครัว ชุมชนสถาบัน ทางศาสนา และสถานประกอบการอย่างต่อเนื่อง

5.6 การตัดสินและรับรองผลการศึกษา

5.7 กำกับ ติดตาม การจัดการศึกษา และรายงานผล

6. Flow Chart การปฏิบัติงาน

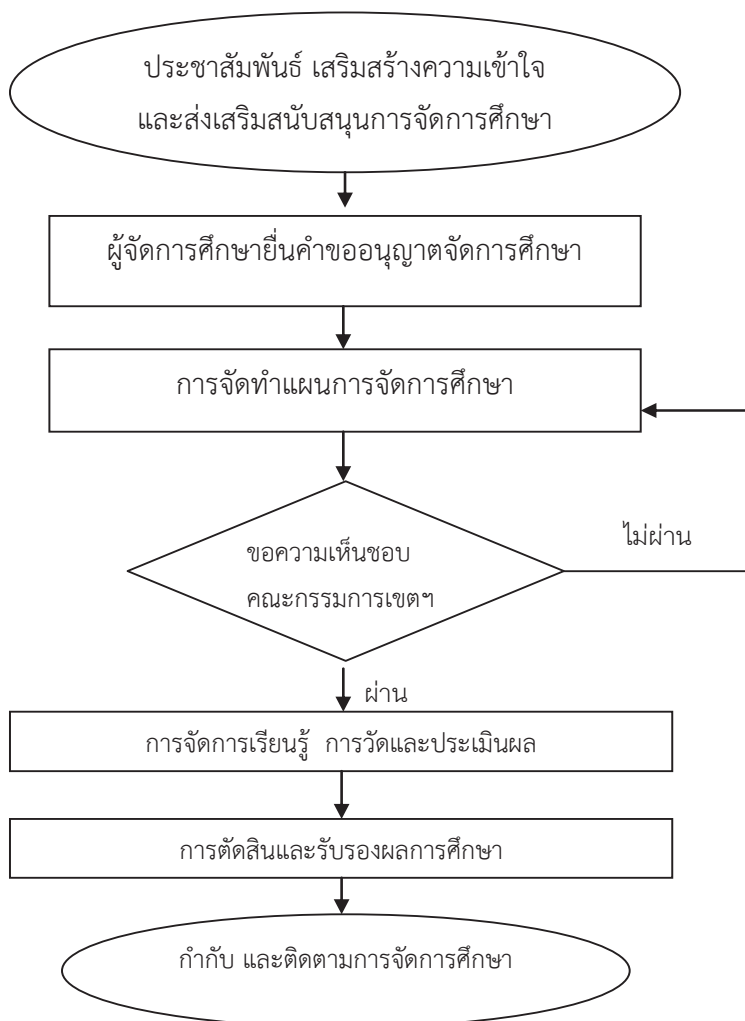

7. แบบฟอร์มที่ใช้

- 7.1 แบบยื่นคำขออนุญาตจัดการศึกษาขั้นพื้นฐานโดยครอบครัว
- 7.2 แบบอนุญาตให้จัดการศึกษาขั้นพื้นฐานโดยครอบครัว
- 7.3 รูปแบบการจัดทำแผนการจัดการศึกษาโดยครอบครัว
- 7.4 แบบคำสั่งให้เลิกจัดการศึกษาโดยครอบครัว
- 7.5 แบบยื่นคำขออนุญาตจัดการศึกษาขั้นพื้นฐานในศูนย์การเรียนรู้โดยสถานประกอบการ
- 7.6 แบบขออนุญาตให้จัดการศึกษาขั้นพื้นฐานในศูนย์การเรียนรู้โดยสถานประกอบการ
- 7.7 รูปแบบการจัดการศึกษาขั้นพื้นฐานในศูนย์การเรียนรู้โดยสถานประกอบการ
- 7.8 แบบคำสั่งให้เลิกจัดการศึกษาขั้นพื้นฐานในศูนย์การเรียนรู้โดยสถานประกอบการ
- 7.9 แบบคำร้องขอเทียบโอนผลการเรียน
- 7.10 แบบบันทึกการเทียบโอนผลการเรียน
- 7.11 แบบรายงานผลการเทียบโอนผลการเรียน
- 7.12 แบบคำร้องขอเทียบโอนความรู้และประสบการณ์
- 7.13 แบบบันทึกการเทียบโอนความรู้และประสบการณ์
- 7.14 แบบประเมินผลโดยครอบครัว
- 7.15 ทะเบียนนักเรียน

8. เอกสาร หลักฐานอ้างอิง

- 8.1 พระราชบัญญัติการศึกษาแห่งชาติ พ.ศ. 2542 และที่แก้ไขเพิ่มเติม
- 8.2 หลักสูตรการศึกษาขั้นพื้นฐาน พ.ศ. 2551
- 8.3 หลักสูตรแกนกลางการศึกษาขั้นพื้นฐาน พ.ศ. 2551
- 8.4 ระเบียบ หลักเกณฑ์ วิธีการประเมินศักยภาพและความพร้อมในการจัดการศึกษา
- 8.5 กฎกระทรวง ว่าด้วยสิทธิในการจัดการศึกษาขั้นพื้นฐานโดยครอบครัว พ.ศ. 2547

9. แบบฟอร์มสรุปมาตรฐานงาน

ชื่องาน		สำนักงานเขตพื้นที่การศึกษา		กลุ่มส่งเสริมการจัดการศึกษา	
วัตถุประสงค์ : เพื่อส่งเสริมบุคคล ครอบครัว ชุมชน สถาบันศาสนา สถานประกอบการ และสถาบันสังคมอื่น		รายละเอียดงาน		ผู้รับผิดชอบ	
ลำดับที่	ผังขั้นตอนการดำเนินงาน	รายละเอียดงาน	เวลาดำเนินการ	มาตรฐานคุณภาพงาน	ผู้รับผิดชอบ
1.	<pre> graph TD A([ประชาสัมพันธ์สร้างความเข้าใจ ส่งเสริม สนับสนุน]) --> B[ผู้จัดการยื่นคำขอจัดการศึกษา] B --> C[จัดทำแผนการจัดการศึกษา] C --> D{ขอความเห็นชอบกรรมการเขตพื้นที่การศึกษา} D -- ผ่าน --> E[จัดการเรียนรู้ วัตถุประสงค์ ประเมินผล] D -- ไม่ผ่าน --> B E --> F[ตัดสินและรับรองผลการศึกษา] F --> G([กำกับติดตาม รายงานผล]) </pre>	ประชาสัมพันธ์ สร้างความเข้าใจผู้มีส่วนเกี่ยวข้องในการจัดการศึกษา ส่งเสริม สนับสนุน สถานศึกษา	1 สัปดาห์	ระเบียบ กฎหมายที่เกี่ยวข้อง	กลุ่มส่งเสริมการจัดการศึกษา
2.		ผู้จัดการศึกษายื่นคำขอจัดการศึกษา	1 สัปดาห์	-	กลุ่มส่งเสริมการจัดการศึกษา
3.		จัดทำแผนการจัดการศึกษา	1 สัปดาห์	-	กลุ่มส่งเสริมการจัดการศึกษา
4.		จัดทำแผนการจัดการศึกษา เสนอความเห็นชอบคณะกรรมการเขตพื้นที่การศึกษา	1 สัปดาห์	รูปแบบตามระเบียบกฎหมายกำหนด	เจ้าหน้าที่ คณะกรรมการ
5.		จัดการศึกษา การเรียนรู้	1 สัปดาห์	-	กลุ่มส่งเสริมการจัดการศึกษา
6.		การรับรองผลการจัดการศึกษา	1 สัปดาห์	ตามแบบที่กำหนด	กลุ่มส่งเสริมการจัดการศึกษา
7.		กำกับติดตามประเมินผล รายงานผล	1 สัปดาห์	-	เจ้าหน้าที่

อธิบายสัญลักษณ์ผังขั้นตอน
หน้า (ถ้าไม่เจบภายใน 1 หน้า)



จุดเริ่มต้นหรือสิ้นสุดกระบวนการ



การตัดสินใจ



ทิศทางหรือการเคลื่อนไหวของงาน

จุดเชื่อมต่อระหว่าง



คู่มือขั้นตอนการดำเนินงาน
ประสานและส่งเสริมองค์กรปกครองส่วนท้องถิ่นให้สามารถจัด
การศึกษาสอดคล้องกับนโยบายและมาตรฐานการศึกษา

1. ชื่อกระบวนงาน

งานส่งเสริมการจัดการศึกษาขององค์กรปกครองส่วนท้องถิ่น

2. วัตถุประสงค์

เพื่อประสานและส่งเสริมองค์กรปกครองส่วนท้องถิ่นให้สามารถจัดการศึกษา สอดคล้องกับนโยบายและมาตรฐานการศึกษา

3. ขอบเขตของงาน

สำนักงานเขตพื้นที่การศึกษาดำเนินการตามระเบียบ แนวปฏิบัติในการส่งเสริมการจัดการศึกษา
ขั้นพื้นฐานขององค์กรปกครองส่วนท้องถิ่น

4. คำจำกัดความ

4.1 องค์กรปกครองส่วนท้องถิ่น (อปท.) หมายถึง องค์กรบริหารส่วนจังหวัด เทศบาล
องค์กรบริหารส่วนตำบล เมืองพัทยา กรุงเทพมหานคร

4.2 การถ่ายโอนทางการศึกษา หมายถึง การที่องค์กรปกครองส่วนท้องถิ่นได้รับสิทธิในการ
จัดการศึกษาในระดับใดระดับหนึ่งหรือทุกระดับตามความพร้อม ความเหมาะสม และความ
ต้องการภายในท้องถิ่น และได้รับการประเมินความพร้อมโดยให้กระทรวงศึกษาธิการกำหนดหลักเกณฑ์และวิธีการ
ประเมินความพร้อมในการจัดการศึกษาขององค์กรปกครองส่วนท้องถิ่นและส่งเสริมให้ท้องถิ่นให้
สามารถจัดการศึกษาสอดคล้องกับนโยบายและได้มาตรฐานการศึกษา

5. ขั้นตอนการปฏิบัติงาน

5.1 สร้างความเข้าใจ ส่งเสริมสนับสนุนการจัดการศึกษาทุกระดับขององค์กรปกครอง
ส่วนท้องถิ่น

5.2 สร้างเครือข่ายการจัดการศึกษาทุกระดับการศึกษา

5.3 ประสานความร่วมมือการจัดการศึกษาขององค์กรปกครองส่วนท้องถิ่นอย่างต่อเนื่อง

5.4 สรุปรายงานผลการจัดการศึกษา

6. Flow Chart การปฏิบัติงาน

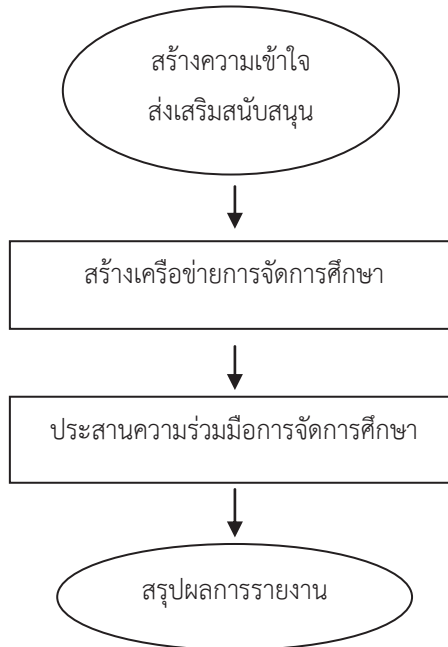

7. แบบฟอร์มที่ใช้

-

8. เอกสาร/ หลักฐานอ้างอิง

- 8.1 พระราชบัญญัติการศึกษาแห่งชาติ พ.ศ. 2553 และที่แก้ไขเพิ่มเติม
- 8.2 หลักสูตรแกนกลางการศึกษาขั้นพื้นฐาน พ.ศ. 2551
- 8.3 ระเบียบ/หลักเกณฑ์/วิธีการประเมินศักยภาพ และความพร้อมในการจัดการศึกษาขององค์กรปกครองส่วนท้องถิ่น
- 8.4 พระราชบัญญัติการกำหนดขั้นตอนและแผนการกระจายอำนาจให้องค์กรปกครองส่วนท้องถิ่น พ.ศ. 2542

9. แบบฟอร์มสรุปมาตรฐานงาน

ชื่องาน	งานส่งเสริมการจัดการศึกษาขององค์กรปกครองส่วนท้องถิ่น	สำนักงานเขตพื้นที่การศึกษา	กลุ่มส่งเสริมการจัดการศึกษา		
วัตถุประสงค์ : เพื่อส่งเสริมให้องค์กรปกครองส่วนท้องถิ่นเข้าใจสิทธิ หน้าที่ในการจัดการศึกษา มีความพร้อมและจัดการศึกษาขั้นพื้นฐานได้อย่างมีประสิทธิภาพ					
ลำดับที่	ผังขั้นตอนการดำเนินงาน	รายละเอียดงาน	เวลาดำเนินการ	มาตรฐานคุณภาพงาน	ผู้รับผิดชอบ
1.	<pre> graph TD A([สร้างความเข้าใจ/ส่งเสริม/สนับสนุน]) --> B[สร้างเครือข่ายการจัดการศึกษา] B --> C[ประสานความร่วมมือ] C --> D([สรุป รายงานผล]) </pre>	สร้างความเข้าใจในสิทธิและหน้าที่ในการจัดการศึกษาขององค์กรปกครองส่วนท้องถิ่น	ต้นปีการศึกษา	ดำเนินการปีละ 1 ครั้ง	กลุ่มส่งเสริมการจัดการศึกษา
2.		สร้างเครือข่ายประสานงานการจัดการศึกษาทุกระดับการศึกษา	ตลอดปี	-	กลุ่มส่งเสริมการจัดการศึกษา
3.		ประสานความร่วมมือการจัดการศึกษาขององค์กรปกครองส่วนท้องถิ่นอย่างต่อเนื่อง	ทุกภาคเรียน	องค์กรปกครองส่วนท้องถิ่น	กลุ่มส่งเสริมการจัดการศึกษาและองค์กรปกครองส่วนท้องถิ่น
4.		สรุปรายงานผลการจัดการศึกษา	ทุกภาคเรียน	-	กลุ่มส่งเสริมการจัดการศึกษาและองค์กรปกครองส่วนท้องถิ่น

อธิบายสัญลักษณ์ผังขั้นตอน



จุดเริ่มต้นหรือสิ้นสุดกระบวนการ
กิจกรรมงานหรือการปฏิบัติ



การตัดสินใจ



ทิศทางหรือการเคลื่อนไหวของงาน



จุดเชื่อมต่อ